Временникъ еже нарицается лѣтъ

Писанїе рускихъ князей Иземлѣ рускыя. Откуду Изъвѣ Богъ страны нашеѧ. Напослѣдняе врема. Грады почаша бывати помѣстомъ.

Прежде новгородьскаѧ волость. Потомъ кыевьскаѧ. Отъ поставленїи Кыя како коима его назвася Кыевъ. Гы коже древле именовашася кривичи коима его позвася симъ. Отъ Ляхъ Антїохъ. Антїохїа великыя. Отъ Селевкїи. Отъ Селевкїа. Отъ Александръ. Отъ коима его Александрїа. Отъ многа мѣста. такожъ по звани быша грады. Отъ имена црекъ тѣхъ и князей тѣхъ Такожъ и нашеи странѣ званїе быть градъ великыи Кыевъ Коима Кыя. его же нарицаютъ перекозникы быша. Инъдїа же локы дѣаше около города. своего еже есть промыслъ кыи еже ихъ послѣдняя времена ѡбыкъ дяше древле. питанїи жрахъ кѣромъ нагорахъ. нѣкыи же Ляхы тѣды стыя црьскы изълатоверхїа камездянныя но стоятъ. и мнѣ тырекѣ великыи поставлени быша. и черноризецъ книгъ исполнено быть. безпрестани глаголюще бга. въ матцѣхъ вокдынїи въ постѣ и въ слезахъ. ихъже ради молитвъ миръ стоитъ. аще бо истыимъ сыи прикоснемъ црьскамъ. тѣмъ великыя мздѣ прииметъ дши и тѣлу. Яже Ляхы напослѣдованїе возвратимся. глающе еще ѡначалѣ рускыя земли. и ѡ князехъ яко и ѡ тѣхъ быша. Глъ мо лю ти тя хрто со любовїю приклони уши каши разумѣ ню. яко быша древнїи князи имяжїе ихъ Яко ѡкыра

хъ.

1092. Meerman

10.6

Sir J. P.
Bibliotheca
1987

Временникъ еже нарицается лѣтъ

Писанїе рускихъ князей Иземлѣ рускыя. Откуду Изъвѣ Богъ страны нашеѧ. Напослѣдняе врема. Грады почаша бывати помѣстомъ.

Прежде новгородьскаѧ волость. Потомъ кыевьскаѧ. Отъ поставленїи Кыя како коима его назвася Кыевъ. Гы коже древле именовашася кривичи коима его позвася симъ. Отъ Ляхъ Антїохъ. Антїохїа великыя. Отъ Селевкїи. Отъ Селевкїа. Отъ Александръ. Отъ коима его Александрїа. Отъ многа мѣста. такожъ по звани быша грады. Отъ имена црекъ тѣхъ и князей тѣхъ Такожъ и нашеи странѣ званїе быть градъ великыи Кыевъ Коима Кыя. его же нарицаютъ перекозникы быша. Инъдїа же локы дѣаше около города. своего еже есть промыслъ кыи еже ихъ послѣдняя времена ѡбыкъ дяше древле. питанїи жрахъ кѣромъ нагорахъ. нѣкыи же Ляхы тѣды стыя црьскы изълатоверхїа камездянныя но стоятъ. и мнѣ тырекѣ великыи поставлени быша. и черноризецъ книгъ исполнено быть. безпрестани глаголюще бга. въ матцѣхъ вокдынїи въ постѣ и въ слезахъ. ихъже ради молитвъ миръ стоитъ. аще бо истыимъ сыи прикоснемъ црьскамъ. тѣмъ великыя мздѣ прииметъ дши и тѣлу. Яже Ляхы напослѣдованїе возвратимся. глающе еще ѡначалѣ рускыя земли. и ѡ князехъ яко и ѡ тѣхъ быша. Глъ мо лю ти тя хрто со любовїю приклони уши каши разумѣ ню. яко быша древнїи князи имяжїе ихъ Яко ѡкыра

хъ.

рѣскїа земли · и ины страны прїахъ подъсѣ · тѣмъ кнзь не
собираѣ многа имѣнїа · ничтоже ѣрѣ · ни придаше къ
складомъ · люди но еже ѣдяше правда ѣла · а ѣ козма
даше дружинѣ своимъ · а дружина его кормяхуся кою
ще · и ины страны ѣбѣющеѣ · и реше братье потягнемъ по
своемъ кнзе · и по рѣской земли глющеѣ · мало ми есть нам
кнаже · гривенъ · шнко несладахъ на своѣ жены злат
тыхъ обручей · ногожаховъ жены ѣхъ · а сребреныхъ · и рослы
дили бы землю рѣскую · зана ше несытетко · навелъ богъ на
ны поганыя · а нѣсоты наши · всѣ наша · поимѣнїа затѣми
сть · а мы своихъ злыхъ дѣлъ не щстанемъ · пишетъ бо
богатетко неправдою собираемъ и кимъ · и паки собиѣ
и некѣть комъ собираетъ · и паки лучше малое пра
дникъ паче богатетка грѣшныхъ многа · да щселѣ кра
моѣ козлюбленнаа щстанемся щ несытетка своего щ
подоколи будете оуроиси скоими · а ко и навелъ пиши
емуже дань · то дань · емуже оуроись · то оуроись · никомъ
же насилїа творяще · матнею щщетяще · единолюбїемъ ѣ
етрате божїи · и правовѣрїе свое еѣнѣе содѣкающе · даи
дѣ доѣ пожнемъ · и тамъ вѣчныя жизни причастни
цы будемъ · си же таковаа · мыже щ начала рѣской зем
ли досего лѣта вссе подадѣ дайзкѣетно скажемъ ·
щ михаила цѣа до алеѣандра · и неаѣа ·

о Кыта
В 54 | 853

Ѣ лѣто ѕтѣк · Начало земли рѣской · живаховъ кождо ѣ со
домъ своимъ на своихъ странаѣ · кладѣюще кождо родъ
своимъ · И быша три братїа · единому имя Кїи · другому
имя Щекъ · а третьему имя Хоривъ · а сестра ихъ ·
Лыбедь · Иде ше Кїи на горѣ · идѣже нынѣ оу возворче
И ѣ ѣ родомъ своимъ · а братъ его Щекъ надъ горой гоѣ

ѡнегѡже прозвáся цѣсокúца· атрéтiй хорúкъ· ѡне
гоже прозвáся хорéвица· и сотворúша городóкъ· кои
мѣ брáта своегѡ старéйшагѡ· нарéсоша кúмя гра
дъ томъ кiéвъ· и бáше ѡколо кúхъ лéсъ и бóръ велúкъ
и кáдь ловúще звéрiе· и бúша мýдрiи мýжiе· и смúслe
ни· и нарицáхуся поляне· ѡнúхъ же ёсть кiенъ поляне
вдосегѡ днe· бáхуже погáни· жрýще ёзеромъ и кла
дезем рощенiемъ· якѡже прочiи погáни·

Вёйже времена·

Бúсть вгрéческой земли· рёцьше цáреком градъ· имéне
мú Михáилъ Цáрь· и мáти его Ирúна· иже проповéдаетъ
поклонéнiе иконамъ· и церкéвь вдлю поста· приемъже
цáрь паски пришéдоша рýсь на цáрь градъ вкорáблех без
чúсленно корáблей ё· ѣшедше вёсды многѡ зла со
творúша грéкамъ ѡкрýтивéтко велúкѡ хрти́ѧномъ· и цáрь
же сь патрiáрхомъ фотiемъ мольбъ сотворúша кúрiски
стыа вцы влáхернѣ всю нощь· заóе бýря воста· и пото
плáше корáбли рýсскiа вморé· и извéрже их набрегъ· и
вскокóвси козвратúшася· посúхъ лéтехъ братья еи и
гибóша и бúша ѡбúдимы древлáне и иными ѡсóльны
ми· и нападóша вкозáре нагорáхъ сúхъ вúдящи къ
лéсехъ· крéша платúте намъ дань· сдумáвшеже по
ляне идáша ѡдúма мéчь· и несóша козáрe кокнáзю
своемъ и старéйшинамъ своúмъ· князьже созва ста
рéйшины свои· и рече имъ· се налéзохомъ дань нову
ѡнúже рéша емъ ѡскúдь· ѡнъже рече влéсѣ нагó
рахъ надрéкою днéпрескою· ѡнúже рéша что ёсть да
ли· и показа имъ мéчь· и рéша старцы козáрстiи· не
добра дань сiа ёсть намъ кнáже· мы донéсохомсѧ

ѡ Тмсо сѣти вцы
взя кзнéше
вморе вскóдь
ѡмочúша·
тишúнѣ вс
щи·

фотiй патрiархъ вна
константинопо
лiи· въ 6
въ Сицилiи· собрала
тато соборa

Патрiархъ Парасiй
собрал
соборъ

Въ лѣтѣ 6372 мц 780. Црь Константинъ и мати его Ирина на Трестолѣ
Трестолъ в Бла
собрание
Михаилъ Црь
Ирину
въ вселенстѣй

Оурѣ́жїемъ · є́диныа страны · рекше сакла́ми · а́сицѣ же
Оурѣ́жїе о҃коу́мѡ ѳетро̀ рекше мечи · сїи ѥ́мѣть и҃на
и́мати да́нь · и на и́ныхъ страна́хъ · сѐ сбы́ется не҃ѡ́ковѣ
коли · рекше ѿ҃ бо́жїа повелѣ́нїа · а́же прифарао́нѣ ѿ҃ѣ
Е҃гу́петѣ · е҃гда̀ прикедо́ша мо́ѷсѣ́ · и҃ре́ша старѣ́и
шины фарао́ни · сїи хо́щетъ смири́ти кла́сть Е҃гу́пет
скою а́ко и҃бы́ть погибо́ша Е҃гу́птане ѿ҃ мо́ѷсѣ · а́пе
рѣ́ше бѣ́ша рабо́тающе и҃мъ · та́кѡ и҃сїи пе́рвѣе кладе́ша
после́же сами́ми кладе́ша · а́коже и҃бы́ть · кладу́ть
бо козары́ кнѧ́зь ру́сскїй и҃до и҃ны́наго дни́ · но и҃мы на
пре́днем козвра́тимсѧ · посе́мъ же по кра́тѣ той · прїи́до
ста́ дка́ раго́ · и нарекоста́сѧ кнѧзе́ма · є́диномъ и҃ме
Ѳеколдъ · а́дрѣгомъ Ди́ръ · и҃бѣ́ста кнѧжа́ща кїе́вѣ ·
и кладу́ща полама́ми · и҃ бѣ́ша ба́ти сдрекла́ны · и҃ воу́лицы
ко кремена́же кїе́ка и҃ше́ка · и҃ хорива́ · ноугороде́сїи лю́ди
рекоми́ слокѣ́ни · и҃ кривицы · и҃мере́ · слокѣ́ни скою́ ко
лость и҃мѣ́ли · а́ кривицы скою́ · а́ мере́ скою́ · и҃ кождо ско
и҃мъ ро́домъ кладе́ша · а́ чюдь скои́мъ ро́домъ · и да́нь да
а́ху карагѡ́мъ · ѿ҃ мы́ка побѣ́дили · и҃ бѣ́ кереѫ́цы а́же
ка́хъ оу҃ни́хъ · то̀ти на скалье дѣ́ахъ слокѣ́нѡмъ · и҃ крики
чемъ · и҃ мерямъ · и҃ чюди · и҃ коста́ша слокѣ́ни · и҃ кривицы
и҃ мера́ · и҃ чюдь · наказа́ги и҃згна́ша а҃ за́море · и҃ нача́
ша кладе́ти сами́ себѣ́ · и҃ городы ста́вити · и҃ коста́ша
сами́ насе́бѣ коекать · и҃ бы́ть ме́жь и҃ми ра́ть велика
ноу соби́ца · и҃ коста́ша гра́дъ награ́дъ · и҃ небѣ́ше кни́ѧ
прадѣ́ды · и҃ре́ша пои́щемъ себѣ́ кнѧ́зя · а́же кладе́ть на́ми
и҃ржда́ны но́ны по пра́вѣ · и҃до́ша за́море к҃ карагомъ · гл҃ю́ще
сице́ земла́ наша велика́ и҃ оубѡ́гла · а́ наряда́ оу҃на́ съ
нѣ́сть · да по́кадите к҃нам кнѧжити и҃ кладе́ти на́ми ·

изкрашася три брата ероды своими · и поиша с собою дружины многи и предними · и прикдоша к новгороду · и сѣде стареишии в новѣ городѣ · бѣше имя ѣгѡ рюрикъ · другыи сѣде на кѣлѣ ѡзерѣ · имя ѣмъ синеусъ · а третии в изборьскѣ · а имя ѣмъ треворъ · и ѿ тѣхъ варягъ находникъ · тѣхъ прозвашася русь · и ѿ тѣхъ словѣнъ русская земля · есть новгородстии людие доднешняго дне ѿ рода варяжьска · подвоюже лѣтъ оумре синеусъ · и братъ ѣгѡ тревор и прия власть единъ рюрикъ · ѡбою братъ власть · и нача владѣти единъ · и роди сына и нарече имя ѣмъ игорь · иного же ростша ѣмъ игорю · и бысть храборъ имудръ · и бысть ѡт него воевода именемъ ѡлегъ мужъ мудръ и храборъ · и начаста воевати · и налѣзоста днѣпръ рѣку · и смоленьскъ город · и ѿтѣдѣ поидоста внизъ подънѣпь · и придоша иского рѣмъ кыевскимъ коузрѣста градъ кыевъ · и ѿ сущь · и испыта исто внемъ изнажить · и рѣша два брата · аскольдъ и диръ · и горьже и ѡлегъ творящася мимо идуща · и потаиста в ладьях · и с малою дружиною излѣзе то на брегъ подъгорѣ · и сими творящеся гостьми · и созваста аскольда и дира · слѣзшима же има · бысть сказах прочии вои ны изладьи · и горе ны на брегъ · и рече игорь ѡскольдѣ ты нѣста кнзи родъ изнажа · но азъ есмь изнзь имянъ достоитъ изнажити · и убиша аскольда и дира · и несоша на горъ по гребоша · аскольда на горѣ еже ѡ сего наричется · и дѣ же есть дворъ ѡльминъ · на томъ могылѣ поставиѡльма церковь стаго николы · а дирека могила за тою и рино ю · и сѣде игорь изнажа в кыевѣ · и бѣше ѡ негѡ мужи каразѣ · словѣни · и ѿ толя прочии прозвашася русью · се же игорь нача грады ставити · и ѡустави дани дати ·

словѣномъ · и карѧгомъ · и кривичемъ · и мерямъ дань дати карѧгомъ · а ѿ нова града гривенъ т · на лѣто мира дѣла ѥже недаютъ · и приведѣ женъ ѿ плесковъ именемъ Ольгъ · и бѣ мудра и смыслена · ѿнемиже родисѧ бѣ стославъ посихъ же ·

920: Въ лѣто ѯѳ҃ки · Посла воина греки игорь рѹсьскыи · ты сущь приплыша к црю граду многу зла сотвориша рѹсь сѣдящю вкѹпѣ ѡгнемъ · а иныхъ же ѥмше плѣнивши · ѡ кыхъ растинахъ · и иныхъ же иземи посѣкахъ дрѹгыимже поставляюще стрѣлами стрѣлахъ · еликоже ратныи творятъ · и изломаще ѡпаски рѹцѣ связающе гвоздии железными посредѣ главъ и бивающе · и многыа цр҃ьскы ѡгнеки предаша · бысть же романъ тогда цр҃ь · посла цр҃ь романъ · патрикиа феодана съ, кои нарѣчь · и ѡгненымъ стрѣмъ пожже корабли рѹсьскыа · и возвратишасѧ рѹсь вскоа · ѡтомже лѣтѣ мире почиша к дрѹгое натретьее вдоша ·

921: Въ лѣто ѯѳ҃кѳ · Игорь ѡльгъ · приструнета кои многи · и караги · и поляни · и словѣни · и кривичи · и корабли многи бѣчислены ·

922 Въ лѣто ѯѳ҃кв · Иде ѡльгъ нагреки · и прикде къ црю граду · и греци замкоша сѣды · а градъ затвориша · и бѣзъ ѡльгъ и повелѣ влещи корабли набрегъ · и поковѣка около града · и много оубиение сотвориша = грѣкомъ · и разбиша многи полаты и цр҃ьскы · и повелѣ воемъ своимъ колеса здѣлати и поставити корабли на колеса · и быкшихъ тѣмъ кѣтрь и вепаша пр҃ѣ и сила идоша со градъ · и видѣвше ѡубоишасѧ греци · и рѣша кыелакше ко ѡльгови · не погыбли града имемсѧ до

Такоже хощеши · и шетаки Ольгъ коа · и к несошасемъ
крашно кино · и не прія єгѡ · кѣко оустроено со ѡтъ такою
и оукошася срѣцы нѣкѣти Ольгъ · но єтый Дмитрій пос
ланъ ѡ бѣга нану · изаповѣда Ольгъ дань дати · на р·
кораблѣ по вѣ гривенъ на чайка · а к кораблѣ пом·мыж
самъ же възѧ злато и паколоски · и козложи дань · юже да
нь даютъ и доселѣ кнзем рѣскимъ · и рѣче Ольгъ шик
че прѣ паколочите рѣси · а словѣномъ кропинны · и кыет
тако · повѣсиже щитъ свой вократѣхъ показѧ повѣдь
и пойде ѡ пѣрѣ града · и вепиша прѣ рѣсь паколочи тыа ·
а словѣни кропинныа · и раздра вѣтръ кропинныа · и рѣ
ша словѣни · и мемъ са вонѫхъ толстинахъ · неданы єсть
словѣномъ потомъ пѣйде Ольгъ к кіевѣ · и со игорю не
сый злато и паколоски · и кино и сокощь · и прозвася Ольгъ
вѣщій · и вѣхъ людіе погани невѣ глаєт · и йде Ольгъ къ
новѣ городъ · и ѡтъдѣ владогъ · дрѣзиже сказѣютъ ма
ко идѫщѣ емъ заморе и оуклюнъ зміа вногъ и етогѡ
оумре · єсть могила єгѡ владозѣ · и горыже сѣдаше к
кіевѣ кнажа и воюя надревляны · и на оуглищѣ · вѣ оу
него воекада именемъ скинадъ · и примьчи оуглищѣ
козложи нана дань · и кдаетъ скинадъ · и некдашеса сѣдя
градъ именемъ перѣсѣчень · и сѣдѣ Ѳсоло єгѡ три лѣ
та сѣдя възѧ · и вѣша сѣдящіе оуглищѣ подпѣпъ книзъ
и посемъ прекдоша межи вѣ днѣпѣръ · и дастъ же дань
дерѣвскѣю скинадъ · и имаше почернѣ ісѣнѣ ѡдыма · и
рѣша дружина игореки · сѣ далъ єси единомъ мужеви мно
гѡ · посемъ сласемъ к приключившихся лѣтѣхъ сихъ.
В лѣто ×sӱла · В лѣто ×sӱлѳ · В лѣто ×sӱлѕ · В лѣто
×sӱлд · В лѣто ×sӱле · В лѣто ×sӱлѕ · В лѣто ×sӱлз ·

Вълѣто ×сѹли. Вълѣто ×сѹлд. Вълѣто ×сѹм. Вълѣто
×сѹма. Вълѣто ×сѹмк. Вълѣто ×сѹмг. Вълѣто ×сѹмд.
Вълѣто ×сѹме. Вълѣто ×сѹмѕ. Вълѣто ×сѹмз. Вълѣто
940 ×сѹми. Вѣ лѣто шьлсѧ оу҃глѣти подань игорю. и пѣше
стѣнь взѧть кыѣть. кѣжелѣто дастъ дань нанихъ
сѣкандѣлѣхъ.
Вълѣто ×сѹмд. Вълѣто ×сѹн. Вдастъ дань дерѣкиѣю
сѣкендѣлѣхъ томѹжъ.
943 Вълѣто ×сѹна. Вълѣто ×сѹнк Вълѣто ×сѹнг. Втожелѣто
945 реконша дружина ісо игореки. отроцы скинельжи. издобы
лиѣ оружиемъ. и порты. амы нази. дапойди існаже с
вар. сѣлѧщи
нами надань. ихъ ты докъдеши имы. и послъша их҃ъ игорь
иде кдани. инасилаше имъ мужи его. и козмѧ дань по
иде вѣкои градъ. идъщихже емъ вѣпать размыслекъ
рече дружинѣ своеи. идите здаиью домокъ. лазъ воз
кращѣѧ и похожѣ ещѣ. и пѣсти дружинѣ свою домоки
смалою дружиною возкратиѣѧ желѧ большагѡ имѣ
нїѧ. слышавше древлѧне іако ещѣ градеть існимъ.
сищѣ здумавше древлѧне сѣкнземъ своимъ малом҃ъ гаю
ще іссѣкѣ. ащеѣ волкъ вкадитъ во овцы то выноситъ
всѣ стадо. ащѣ неоубїютъ его. тако иеи. ащѣ его не
оубїемъ. то и всѣ ны погубитъ. и послѧша існемъ глю
сищѣ. почто кдеши паки існамъ. поималъ всѣ кю да
нь оуналъ. идѣїе непослъша их҃ъ игорь. Сниже изгра
да иѣскоростѣня изшедше древлѧне протикъ. и оубѣ
ша дружины игоревъ. и самогѡ існаза игоря оубї
ша. вѣ бо малъ. и погребоша игоря. и есть могила
его оускоростѣня града вдревѣхъ вдосего днѣ. а
Ольга баше тогда вкіевѣ сѣномъ своимъ сдѣтѣко

ѣтославомъ · и комилецъ сѣгѡ семѣтъ · и коекода кѣ ски
надьдѣ тотъ же ѡцъ мѣтишинъ · рѣшаже дреклане · се
кназа оубихомъ рѣсскагѡ · и пѡимемъ женъ его ѡльгъ
зкснязь свой малъ · а ѣтославка соткормимъ ѣмъ якѡ
же хощемъ · и послаша дреклане изокракши лучьшїи
мѫжи числомъ · їс · клодьи и ѡлзѣ · и приставша поби
ричекомъ · кѣко тогда кода текѫши подлѣ горы кїекѣ
їсїа · и наподолѣ нестѣдахъ людїе нонагорѣ градъже ка
ше кїекъ · идѣже нынѣ ѣсть гродатинъ и микифорокъ
дкоръ · а снамь кашедкоръ когрдѣ · идѣже ѣсть ны
нѣ дкоръ коротиславкаль и чюдинъ · а перкѣи сице кѣ к
нѣграда · и кѣ кнѣ градѣ дкоръ дрѫгїи · кѣко теремъ
камѣнъ тъ · и повѣдаша ѡлзѣ · якѡ дреклане прїидоша
и козка а ѡльга ісѣкѣ · и рече имъ добрѣ прїидосте го
сти · и рече ѡльга дагдете что ради прїидосте сѣмо · рѣша
ша же дреклане · посла нын деревскаа земла глюще сице
мѫжа твоего оубихомъ · кашедкомъ твой яки колкъ
косчищаа и граба · анаши кнази добри сѣть · и распладѫ
ли землю нашѫ · кдапокди зкснязь нашъ · замалъ ·
кѣко има ѣмъ малъ кназю деревскомъ · рече же имъ
ѡльга люка ми ѣсть рѣчь каша · оуже ко ми своего
мѫжа невоскрести · нохощѫ вы почтити наоутрїа пре
людми своими · а нынѣ идите клодью свою и лязите
клодьи ве сплящеся · и аз зактра пошлю покасъ ·
выже рцыте нехѣдемъ наконехъ ни пѣши нехѡдимъ
но понесите ны клодьи · и кознесѣтъ вы клодьи · и ѿпх
сти а клодьи · ѡльгаже повелѣ ископати ѣмъ велиих
и глубокихъ надкорѣ теремстѣ кнѣ града · и зактра ѡль
га сѣдящи ктерем посла погости · слыгиже прїидоша

к нимъ глающе · зоветъ вы ѡльга нать келиких · ѡниже
рѣша не кдемъ на конѣхъ ни пѣши ни на козѣхъ · но поне
сите ны кладьи · глашаже ісіане к нимъ неколи єсть на
мъ кнзь нашъ оубіенъ · а княгиня хощетъ закашего кнзя
и понесоша а кладьи · ѡниже ѣдуще къ перешехъ кели
кихъ ѣсѣтѣхъ гордящеся · принесоша а надкоръ ко ѡ
льзѣ и нѣши крижьша а къ нимъ глюдми · и приниши
ѡльга рече имъ доколи вы чести · ѡниже рѣша пъщи є
сть и горекъ смерти · какіе повелѣ заспати живыхъ · и
посыпаша и · послакши ѡльга к дрекляномъ · и рече имъ ·
аще ма право просите · то пришлите мужи нарочиты · да
кличѣ чести пойдѣ закашего кнзя · ѣда непхтать
мене мужи кіевскіи · се слышакше дрекляне изкраша
лѣпшіи мужи иже держаше деревскую землю · и посла
ша по ѡльгѣ · дрекляномъ же пришедшимъ · и повелѣ ѡ
льга мокъ соткорити · и змыкшеся прікдите комнѣ
ѡниже нато оустроени мужіе прежгоша изкъ · и как
зоша дрекляне мытисѧ изаскоша изкъ ѡнѣхъ · и по
велѣ заклепи ѡдверіи и тъ згорѣша всѣ · и посла кдс
кляномъ речюще еще · се оуже идъ искамъ · да прнестоѧ
те ми меды многи оуграда · идѣже оубіенъ мужа
моегѡ · да поплачюся над гробомъ єгѡ · и соткорю
тризны мужеки своемѣ · ѡнікже то слышакше · ске
зоша медъ многѡ сѣло и изкарпша · ѡльга же по
имше сообою малѡ дружины · и легко кдуще, прікде
ко гробѣ єго · и плакася по мужѣ своемъ · и повелѣ
людемъ сыпати могилу велікѣ сѣлѡ · и ако сы
паша · и повелѣ тризны творити · и посемъ паки ѣ
доша дрекляне пити · и повелѣ ѡльга ѡтрокомъ=

быть

княгиня

честите

Байдѣлцо мытіе

поминовеніе

своимъ служити предними. и рѣша древляне к ользѣ
гдѣ сѣть дружина наша. и яхъже послахомъ потребѣ. о
нас же рече кдятъ помнѣ с дружиною мужа моего. и
ясо оупишася древляне. и повелѣ отроиском своимъ
свести наскоѣ. а сама ѿиде скромѣ. и повелѣ дружи
нѣ сѣти древляны. и сѣсѣкоша ихъ. е. Ольга возврати
ся в кіевъ. и приустрои кои на проіс ихъ. особно

Начало Княженіа Стославля. Лѣто ѕоунд. Ольга 946.
с сномъ своимъ стославомъ. собра кои многи и храбры
люди. и иде надеревескыю землю. кавіе избідоша дре
вляне противѣ. и снемшимся обѣнма полкома насо
конбь. и сѣкъ иссопіемъ стославъ надревляны. и иссопіе
лѣтѣ сіскозѣ оуши иконѣкъ. кѣко шелми дѣтевскъ. и
рече свинаядъ. и самъдъ братіе оуже кнзь потагалъ.
потагнемъ дружино имы по кнзѣ. и побѣдиша дре
вляны. и возложиша канкъ дань тажкъ. идѣ части
дани кіевѣ идетъ. а третьем кышегородѣ ко Ользѣ.
кѣко кыш городъ. Ользинъ градъ. и иде Ольга по
деревестѣи земли. с сномъ своимъ. и с дружиною своею.
оуставляюще оустакы и оуроіси. и сѣть становища съ
клокища. и прійде ко градъ свои кіевъ. с сномъ своимъ.
стославомъ. и пребывши лѣто єдино.
Лѣто ѕоуне. Иде Ольга к новъ городъ. и оустаки= 947.
помѣтъ погосты. и дани. и клокища съ сѣть покрей зе
мли. и знаменіе имѣетъ по всей земли погосты. и
кѣ съ стоатъ коіскокѣ вдолегѡ дне. поднепрѣ и
пребрежища и села. и подесѣ сѣть село съ вдоселѣ.
и возвратися к сномъ своемъ к кіевѣ. и пребываше ски.

клюбки;

Ѳ лѣто ×ѕ҃ѵнѕ · Ѳ лѣто ×ѕ҃ѵнз · Ѳ лѣто ×ѕ҃ѵни · Ѳ лѣто
×ѕ҃ѵнд · Ѳ лѣто ×ѕ҃ѵз · Ѳ лѣто ×ѕ҃ѵза · Ѳ лѣто ×ѕ҃ѵзк ·
Ѳ лѣто ×ѕ҃ѵзг · Иде Ѳльга к грекѣ · и прїиде ісу҃ грⷣ
ад · и къ тогда цр҃ь именемъ цемискїи · и прїиде Ѳльга
ісу҃ цю · ако же видѣ ю цр҃ь добрѣ сущю лицемъ · и мысленъ
премудрости · и се оудивисѧ цр҃ь разумъ ея · и бесѣдова
ісу҃ней рекъ ей · подобна еси намъ цр҃тковати когра
дѣ семъ · Она же разумѣвши цр҃скою мысль · и рече
ісу҃ црю · азъ есмь погана · да аще мѧ хощеши крⷭтити ·
то оуже крⷭти мѧ самъ · аще ли того не хощеши то невѣ
дѣ · и посмѣ глѣ крⷭти ю самъ цр҃ь с патрїархомъ ·
проⷭщена же быкши стымъ крⷭщенїемъ · и вкусивши
отаго животворнаго тѣла и крове господне · и радовашеса
всесрдечною душею истинномъ бгу нашемъ ісу҃ хрⷭтѣ ·
и посмѣ паки позва ю патрїархъ ѡ книгѣ бжⷭственыѧ
писанїемъ стыхъ ѡц҃ъ преданнаѧ · седмѣ соборъ ·
рече ей · благословенна ты в женахъ рⷭскихъ нокопро
сщенная · мнѡ ѡстави тмъ и скотъ козлюкѣ · и благо
словити бо тѧ имамъ єноке рⷭтїи · и послѣдней родъ
книзъ твоихъ · изапокѣда ей ѡц҃рковникомъ оутаити
и матвѣ и ѡ посте · и ѡ мятнѣ · и ѡ воздержанїи тѣла
чта · Она же поклонивши главѣ стоⷣше · аки губа на
потема · внимающи оученїю · и послышающи бжⷭственна
гѡ писанїѧ · и се паки Она поклонивши патрїархѹ ·
глюще емъ матвами твоими сохранена будь благо ·
ѡ стѣи непрїазнены · бѣ има ей наречено во стомъ
крⷭщенїи Елена · яко древняѧ цр҃ица · мати великого
константина · и благослови ю патрїархъ и ѡ пусти · и
паки покрⷭщенїи призва ю цр҃ь · и рече ей хощеши ли понати

+ цимихїи до
ань Годовъ
шегѡ ар҃ Ко
приⷣ у лѣ
ѣвьскѹ ос
шестеръ Кїевск
того спасⷭ
всеѧ чесⷭнаго
свѧ ѹлѣ пар
олгїй поиде
она с ними
совокупилась
доз: несли ѣзда
тогда 15 лѣт
следствиемъ
стѧтїемъ
была 62 лѣт

женъ · Онамже рече емъ іако хощеши понати женою
себѣ · акрестикъ мѧ самъ · и нарекъ мѧ дшерію · акрти
анѣхъ нѣсть того закона · аты црю самъ вси · и рече
црь іс коламѡмъ своимъ · премдрк мѧ Ольга своими
глголанїи · и дастъ ємдары многи · злато и сребро и па
колоки сосѣды различныа · и ѡпѣти ю и нарекъ дшерь
себѣ Онамже паки хотѧще возвратитися іс градѣ сво
емъ · и прїиде іс патрїархъ благословенїа просѧщи надѡ
свои · глющи емъ · людїе мои поганк и сѣнъ мои · да бы мѧ
бгъ соблюлъ ѡ всего зла · и рече патрїархъ чадо вѣрное
ко хр̃тѣ ср̃тилася єси · и ко хр̃тѣ ѡблечеся · хр̃тосъ и мать
сохранити тѧ · такоже сохранк єноха первыи родъ · и пото
ноа ковчезѣ · авраама · ѡ мелхиседека · лота ѡ содомлнъ
моусеа ѡ фараона · дда ѡ савла · трк ѡ троиск ѡ пещи ·
данила ѡ звѣрей · и такоже и тебе избавитъ ѡ непрїязни
и ѡ сѣти его · и благословк патрїархъ · и сице же Ольга
ѡиде с миромъ в свою землю · и прїиде іс кіевъ · такоже
еже се бысть · такоже присоломонѣ · прїиде ефїопескаа цри
ца іс соломонъ · слышати хотѧще премдрость соломоню
многъ · и виде знаменїе · такоже сѧ блженнаа Ольга · и
сказаше добра и премдрости бжїа но Она чаесїа · аеїа
бжїа · ѡщѧше бо премдрость ѡбращѧтъ · премдрость
найсходящихъ поетсѧ · напѣтехъ же дезновенїе водитъ ·
наирай кѫже стѣно забралыхъ проповѣдается · вокра
тѣхъ же градныхъ дерзающи глетъ · елико оубо лѣтъ не
злокїе держится по правдѣ · и сько ѡ возраста · блженнаа
Ольга исказаше мдростїю всего в свѣтѣ семъ · и на
лѣзе вкеръ многоцѣнныи · еже есть хр̃тосъ · рече со
ломѡнъ · желанїе благовѣрныхъ наслаждаетъ душѣ ·

к приложивший сръце твое к разумъ. азъ люкавшая мя люблю
и ищущие именъ обрящутъ к. и рече гдь приходящая ко
мнѣ не имамъ конь. ея же ольга прикде ис исѣвъ. и же
цемисхій пред реисохомъ. и посла ис ней црь цемисхій. гла. тако мно
го ѡдарихъ тя. ты ко глеши ко мнѣ. тако аще возвращи
ся кр҃вь многи дары пришлю ти. челядь и коскъ. и ско
р҃ и кои к помощь. и ѡкаявшаяся же ольга. и рече ис соло
мѣ҃р҃. аще ты рцы тако же постоиши в почаинѣ. и тако же
имене
азъ в сядъ. то тогда ти дамъ. и ѡпяти послы реисши
и ка же ольга с сномъ своимъ с тославомъ. оучи=
ше же мати его ср҃титися. и не кр҃жаше же того ни ко
оуши влагаше. но аще кто хотяше волею ср҃титися не вла
нахъ но в҃ѣрахъ ея томъ. некрнымъ бо в҃ѣра хр҃тианска.
оуродство есть. не смыслиша бо ни разумѣша. хотящѣ
ходати. не видати славы гдни. ѡдебелѣша бо срца ихъ
и оушима тако слышати. рече бо соломонъ. дѣлатель
и не вострох словеса. и невнимаете.
нечестивыхъ далече ѡ разума. понеже звахъ вы и непо
слышасте. но ѡметасте мои советы. моихъ же ѡбличе=
ній невнимасте. козне накидѣша бо премудрость. а стра
ха гдна не изволиша. нехотяхъ моихъ внимати совѣтъ
ни подражахъ моя ѡбличенія. тако же и ольга часто гла
голаше. азъ сн҃ъ мои б҃га познахъ и радуюся. аще ты по
знаеши и радоватися начнеши. ѡнъ же невнимаше гла=
голющу азъ хощу ими законъ пр҃яти сдинъ. а дружина
смѣятися начнетъ. ѡна же рече см҃ъ. аще ср҃тишися.
и вси имутъ ср҃ститися с тобою. ѡнъ же непослухаше
мтри своея. творяще нравы поганскыя. некыдыи бо аще
кто мтри непослухаетъ. и в бѣдахъ к паданетъ. тако же рече
аще кто ѡца непослухаетъ. или мтри. смр҃тію да имѣетъ.

сѣкѡже томъ словѣнѣ гнѣвашеся на матерь свою ѥже гаго
ла ѥмъ · соломонъ же рече · исаи́а слы́а прі́иметъ сѣкѣ
досажденіе · ѡбаче́ слы́хъ да козненакы́дитъ тебѣ ·
но ѡбаче́ любла́ше ѳо́льга своего сна стослáка · глающе къ
себѣ . волѣ бжіа да бѫдетъ · а́ще хощетъ бгъ помилова
ти родъ моего · изе́мля рускі́а · да козложитъ имъ бгъ
на е́рцѣ ѡбратитися кбгу · ꙗкоже имѣ бгъ давока и
сѐ рекшѣ молáшеся залюди изасна · и повсѣ нощи и дни
исправáюще сна своего домъчестка своего · и до возраста
его ·

Вл҃то ×ѕ҃ѱѯд · Вл҃то ×ѕ҃ѱѯе · Вл҃то ×ѕ҃ѱѯѕ · Вл҃то 956
×ѕ҃ѱѯз · Вл҃то ×ѕ҃ѱѯи · Вл҃то ×ѕ҃ѱѯѳ · Вл҃то ×ѕ҃ѱѳ ·
Вл҃то ×ѕ҃ѱѳа · Вл҃то ×ѕ҃ѱѳк · Кнáзю стослáкѣ ко 964
зрáстшѣ · и козмыслáкшѣ · нача́ кон сококъ плáти многи
и хрáвры · и кѣ ко сáмъ хрáвръ · и легко ходá · ꙗко пáдѣсъ
и кóнны многи творáще ходá · и козъ посѣкъ неково́же
ни кóтла нимáсъ кáра · но потопóнихъ мáсъ изрѣзáкъ
исони́хъ · и́лк ѕвѣри́нъ · градúнъ на́глехъ и́спекъ ядáше
нашáтра имѣ́ше · но подкладъ постилáше · а сѣдло к
головáхъ кладáше · тáкоже и прочіи кон вси бáхъ сѐго
посылáше ко странáмъ гáгола · хощѣ на́кы кто · кде на ѕдѣсь по
ѡкъ рѣкъ и на волгъ · и нáлъ бáтицы · и рече к бáтице мнозѣ въ
комъ дань дáете · ѡни́же рекóша козáромъ дáемъ по дигрудалось
шелáгъ ѿ сóрала дáемъ имъ · и волгъ

Вл҃то ×ѕ҃ѱѳг · Иде стослáкъ на козáры · слы́шавшеже 965
козáры · изыдóша противъ сѣкнземъ своимъ кагáномъ ѕдѣсь по
нáсѣкъ · и состúпишася ѡба полцы · и кы́етъ брáнь · ко тельвежу
долъ стослáкъ козáромъ · и градъ кѣлъ кѣжъ кзá · надписеч с
и́ласы покѣдú · и класóги · и прикеде к кыекъ · а здѣсь запр
то, само
волгъ,

Ѡ лѣто ϛ҃ѱѳ. Побѣди стославъ вятичь · и дань нанѧ
возложѣ.

Ѡ лѣто ϛ҃ѱѳ҃е. Иде стославъ надъ нарѣ · и на Колъгоры и Бикишь
мя Ѡбоимъ · и Ѡдоле плѣси стославъ Колъгоромъ · и взѧ
подъняю градокъ · п · и сѣдѣ тъ княжа · в переѧславцы · и Ѣмъ
ладань на грѣцѣхъ.

Ѡ лѣто ϛ҃ѱѳ҃. Придоша печенѣзѣ на рускую землю пе
рвѣе · а стославъ каше в переѧславцѣ · а Ѡльгъ тогда затво
рися со кыяны с кыяны · с Ѳрополкомъ и Ѡльгомъ · и коло
димеромъ в городѣ кыевѣ · и Ѡступиша печенѣзи градъ ·
и силѣ тажкѣ бѣ числено множество Ѡколо града ·
и небѣ лзѣ изъ града выѣсти · ни вѣсти послати · изне
могахъ людиѣ гладомъ и жаждею · и собрашася людиѣ Ѡ
ныя страны днѣпра · и лодьяхъ стояхъ Ѡбонь странъ
небѣ лзѣ книти в кыевъ никѣдиномь ихъ изъ града ни
которыжиша людиѣ в городѣ · и рѣша нѣсть ли кого оу наси
и кто бы могълъ наѠнѣ страны доити · аще неприѣдѣте
те оутро подъ градъ предатися имамъ печенѣгомъ · и
рѣче имъ единъ Ѡтроскъ · азъ прежде · Ѡнижде глаголюше
идѣ · и какыѣ изыде изъ града сѣздою · и приѣташе ескозѣ пе
ченѣзи глаголюще · неубивѣстили коня никотоже · бѣ кою
ношя оумѣя · печенѣжьски · Ѡни мняхъ его своего · и
сей мясо приближися и рѣкъ · и сѣвѣгъ в себѣ корты · а иныѣ
съѣдяся вднѣпръ и побредѣ · видѣвше же печенѣзи оу
стремишася нань стрѣляюще его · и некозмогоша ему
ничтоже сотворити зла · Ѡнижде видѣша вдругой стра
ны · пришедъше к лодьямъ перекезоша и к дружинѣ · и рече
имъ · аще не подѣтѣ зае оутра ко граду · предатися
имъть людиѣ печенѣгомъ · речѣже коеюда имене пити

подѣтьшимъ злоутра кладьяхъ · и попадъше иснагиную
и иснажитѣчимъ насїю странѣ людїй · аще ли того не
створимъ погубити ны имать стославъ · и якоже бысть
заутра бѣдьши кладьи противѣ скетъ · костребиша
вельми трубами · и людїе во градѣ восклисниша · рече
нѣзиже мнаше кнѣзь пришедша · и паіси поклѣгоша
разнѣ ѿ града · изыде Ольга совкупіси своими · и дру
дьми и кладьямъ · и кадѣкъже се кнѣзь печенѣжескїй ·
возвратися сдинъ исвоевода притичю · рече исто се прї
де · и рече емъ людїе ѻныа страны · и рече кнѣзь печенѣ
жескїй · аты кнѣзь ли еси · ѻнъже рече азъ есемь мъмъ
сего · пришелъ есемь второжехъ · а помнѣ идетъ вои
с кнѣземъ весисла множество · сеже рече гроза имъ ·
рече кнѣзь печенѣжескїй испритичю · кѣди ми ты дрѣгъ
ѻнъже рече тако кѣди · и подадрыскмемъ союю · и к
да печенѣжескїй кнѣзь притичю исона саблю стрѣлъ ·
ѻнъже дастъ емъ броня щитъ мечь · и ѿ стѣпиша пе
ченѣзи ѿ града · нельзѣ бо баше исона напокти · налыбе
ди печенѣги · и послаша ісѣнѣ ис стославъ послы глюще · во Засѣкѣ шасар
ты кнѣже чюжей земли ищеши, блюсти своея ѻхаби
ва · мало бо насъ некзаша печенѣзи · и матерь твою ·
идѣтей твоихъ · аще непріидеши не ѻборонишъ насъ ·
да паіси ны козмутъ · аще ти нежаль ѻчины своея · и
мѣтри стары сущи, идѣтей своихъ · то слышавъ сто
славъ · и возвѣ седъ наісона сдружиною своею · и при
де ісѣвѣ нищелока мѣтрь свою идѣти своя · и жалѣвъ
ѻбышемъ ѿ печенѣхъ · и собра вои своя многи · и про
гна печенѣги вполѣ и бысть мирно ·

Ѳ лѣто ѕ҃ѹоз · Ирече стославъ ісмѣтери своей · и ісво
ѧромъ

своимъ · нелюбо ми єсть жити кыєвѣ · но понеже хощѫ
жити к переславцю · и вдахнай · яко то єсть среда зе
мли моєи · яко тѫ вся блгаа сходатся · ѿ грекъ пако
локи злато и книно · ѻ кощиєкъ различнїи · и сєхово въже
и изъгрь сребро и кони · и рѣси скора и кощи · и медъ · и че
лядь · и рече емъ ѻльга · чадо видѣшили ма болнѫщїи
само хощеши ити ѿмене · бѣ бо разболѣлася бѣ врема · рече
емъ погреби ма · и кдѣ аможе хощеши · акїе по
трехъ днехъ оумре ѻльга · и плакася понеи снъ еѧ · и
кнѧзи еѧ · и людїе вси плачемъ великимъ сѣло · и
изнесше погребошаю на мѣстѣ · идѣже заповѣдала
ѻльга неткорити тризны надъ собою бѣ бо имѫщи пре
звитера в тайнѣ · и тои похорони ю блженную ѻльгѫ ·
сїа бысть предтечѫщїа хр҃тїанстѣи земли · акидении
ца предсѣнцемъ · яки зара предсвѣтомъ · яко сїаше а
кы лѣна в нощи · тако сїа бысть в некрыхъ чловѣцѣхъ.
свѣтѧщеся · яки биверъ в калѣ · кламъ бо бѣше грѣхомъ · не
сїа бо ѿмыся кѫпелею сѣтою · и соблечеся грѣховныя ѻ
омовени ксвѣще нїемъ стымъ
дежды ветхаго чловѣка · адама · и в новыи ѻблечеся а
дамъ єже єсть хр҃тосъ · мыже речемъ ис неи радѣйся
рѣское познанїе к бз҃ѣ начатокъ · примиренїю кыхомъ.
сїа первое викде в некное цр҃тво ѿ рѣси · сїю бо хвалятъ
рѣстїи снове · яки началнищь · яко по смерти молашеся
бз҃ѣ · зарѣсїа сноке · праведныхъ бо души не оумираю ·
якоже рече соломонъ · похваляемъ праведномъ козве
селятся людїе · без смертїе бо єсть и памать єго · яко
ѿ бз҃ѣ познаваетсѧ и ѿ чловѣкъ · себо вси чловѣцы клажѧ.
вшаю лежащь в тѣлесѣ замного лѣта · рече прр҃окъ ·
прославлаю прославлающихъ ма · ѻсихъ бо дакыдъ

глаше к пáмать кт҃чную бýдеть прáведникъ · ѿ слýха злáго не оубоúтсѧ · готóво ср҃це є҃гѡ оуповáти нагдà · коýтке рдúтсѧ ср҃це є҃гѡ не подклúнитсѧ кокт҃кѣ · соломóнъ рече прáведницы кокт҃ки жúкѣтъ · ѿгдà мздà úмъ є҃сть · и ѹстроéнїе ѿкышнáго · сегò рáди прúимѣтъ цр҃ткїе красоты · и кт҃нéц добрóты ѿркúсѧ гднь · áко десни́цею поúмсѧ є҃тъ а҃ · и мышцею защúтúтъ а҃ · защúтникъ бо є҃сть бг҃ъ сúю блжéннꙋю ѻ҃льгꙋ · ѿ протúвникꙋ сѣпостáта дїáкола ·

Ѹ лт҃то ѕ҃ꙋѳ҃ · ѻ҃тослáвъ посадú прополúсѧ к нúекѣ · а҃ ѻ҃льга 970
кдрекѣхъ · Ѹ сúе крéма прúидошá людúе новгородстúи по
слúше сéкѣ кнáзя · а҃ ще непойдетъ кнáмъ · тóмы налѣзе
сéкѣ кнáзя · рекѣ кúмъ ѻ҃тослáвъ · а҃ щекы шéлъ úсто кáмъ
и ѻ҃топрéсѧ прополúсѧ · и ѻ҃льгъ · и рекѣ добрúна кновгоро
дцемъ · просúте колодúмера · бѣ́ко колодúмиръ ѿмалъше
ключúцы ѻ҃льзúнѣ · сестрáже бѣ́ добрúнина · ѻ҃цъ бѣ́ кúмъ
малúко люцúтúнъ · и бѣ́ добрúна оуи҃ · колодúмеръ
прéшла новгородцы ѻ҃тослáвъ · дáнꙋ колодúмера · ѻ҃нъже
рекѣ · тóйкы є҃сть · и пошла новгородцы колодúмера · къ
сéкѣ · и́де колодúмеръ с҃ добрúнею оуéмъ своúмъ кновъ
городѣ · а҃ ѻ҃тослáвъ кпереслáвцѣ ·

Ѹ лт҃то ѕ҃ꙋѳ҃ · Прúиде ѻ҃тослáвъ кпереслáвцѣ · изáткорú 971
шасѧ болгáре ко грáдꙋ · и úзлезоша болгáре нас҃тю проти
вѣ ѻ҃тослáвꙋ · и бúсть сѣча велúка · и ѻ҃долѣша болгáре ·
и рекѣ ѻ҃тослáвъ · коéмъ своúмъ · оуже намъ здѣ́ пасти · по
тагнемъ мы́жески крáтїе ндрꙋжúно · а҃ кúе кúчерѣ ѻ҃долѣ
ѻ҃тослáвъ · и кзà грáдъ копúемъ · и рекѣ сéй грáдъ мóй · и по
сéмъ посла кгрéкомъ глѧ · хощѣ накы úти · и кзáти гра
дáшъ а҃ кóже ксéй · крéшла грéцы кнемѣ · мы немощни
протúвѣ касъ стáти · но козмú дáнь нанáсъ · и надрúжúнѣ

свою · и поклѣжте ны колыко каєт · дакымъ почнемъ на гла
кы · и се рѣша грѣцы лѣтящеєм порѣсью · єсть ко грѣцы ль
стики и досего дни · ирече єтославъ єсть насъ і тысящь
толыко · и приложи хѵ · кѣко рѣки х · и пристроиша грѣцы
р · тысящь на єтослава и недаша дани · и покиде єтославъ
на греки · и изыдоша противѣ рѣки · и кидѣвшеже рѣсь оу
кошася єло множество кои · ирече єтославъ · оуже на
мъ неіскамо дѣтися колею и неколею стати противѣ да
не посрамимъ земли рѣскіа · но ляжемъ тѣ костью ме
ртвіи ко срама неймѣтъ · аще ли паки поб҃ѣгнемъ то сра
мъ имѣемъ и некамамъ оубѣжати · но станемъ ігрѣпко
азъже предъ вами поидѣ · аще моа глава ляжетъ то по
мышлите со собѣ · и рѣша кони · где глава твоа тѣ и
главы наша сложимъ · и сполчишася рѣсь · и грѣцы про
тивѣ и разнестася полкы · и сѣтьпиша рѣсь · и бысть сѣ
ча велика · и одолѣ єтославъ и бѣжаша грѣцы · и поиде
єтославъ ко граду кою и грады разбиваа · иже стоатъ
пѣсты и до конѣшнаго дне · и созва цр҃ь в полатѣ бояры своа
и рече что соткоримъ · ибо неможемъ противѣ сѣмъ ста
ти · и рѣша цр҃ю боаре єго · посли існемъ дары · и исіскѣ
єго · любезнивъ ли єсть злата · и паколоисомъ · и посла
шаже існемъ дары · злато и паколоіси · и мѣжы мѣдры ·
и рѣша сѣмъ сла · дайкзора єго и лица єго · и смысла єго
и всмотрите · они же вземъ дары · и иде к єтославѣ · и
поклѣдаша єтославѣ · мало прїидоша грѣцы с поклономъ ·
и рече вкидите сѣмо · и прїидоша поклонившася сѣмъ · и по
ложи предъ нимъ · злато и паколоки · и рече єтославъ ісо
мъ зра строкомъ гла · сохраните · они же прїидоша
к цр҃ю · и созва цр҃ь боары своа и кельможи · и рѣша же

послании · гако придохомъ к немъ к непосмотри на насъ ни
когдаже · и толико рече отроскомъ своимъ сохраните · кре
че шедшихъ тъ оу цра единъ · еще црю некыимъ · послаше к
немъ оружїе · они же паки послаша к немъ мечь · и иное
оружїе · и принесоша к немъ · и тїе онъ прїимши посла
ное к немъ · нача любити и ухаляти и цѣловати гако само
гѡ цра · и придоша паки к црю · и повѣша вса бывшая
и глаголаше коляре црю · лютъ сей мужъ хощетъ быти · га
ко имѣнїа небрежетъ · а оружїе любитъ · и мисли подань
и посла царь глаголя еще · неходи ко градѣ нашемъ · но козми
на насъ дань еже хощеши · паки бо они рекъше замалымъ не
дошли црского града · и даша емъ дань на его любки · е
ще ко инаоукїеныхъ взимаше глаголя · гако родъ его козме
и взяша дары многи · и возвратися к переславцъ здары =
многими и с похвалою велиею · и дѣвкшиже еще мало дръ
жины своея · рече к сей гако прельстиши избїютъ дру
жину мою имене · сѣшася ко мнози избїени на полѣ · кре
че поиде кърсь · и приведъ колши дружины · и поиде к ло
дьяхъ · речеже емъ коекода отень скинидъ · поиди ис
же около на конехъ · и стоятъ ко печенѣзи к порозѣхъ · и
не пославъша его · поидоша кладьяхъ · послаша переславцы
к печенѣгомъ глающе еще · идетъ кы стославъ кърсь кома
имѣнїе много оу грекъ и полонъ бесчисленной с малыми =
дружины · слышавшеже печенѣзи · яко застъпивше пе
ченѣзи пороги · и прїиде стославъ к порогомъ и нѣкъ ма
проити · и рета змокати к кѣлобережьи · и бѣ гладъ велии
пополъгривны голова конячья · и сице приспѣвши ·

Лѣ Княженїе Ѳ Ярополче В Влто ѕ҃уп · 972

Поиде стославъ к порози · и нападе кърь · и князь печенѣжскїи

оубиша стослава · и взяша главк его · и колвк его здвла
ша чашх · и пиахх внвк · свиндельже придв и кіевх ісаро
полкх · и гароволкх існажа кіевк · и коевода бк оунегѡ влг.
ѿлто ×ѕуіа · ѿлто ×ѕуіб · ѿлто ×ѕуіг · Локы дкющих
свиньдящих · и именемь лвть · изшедь ко кіекіева гна поскв
рк клвск · коузрк ѿльгь · крече исто сей ксть · крвша с
киньдицъ взаиха оубк · ккко локы дкюще ѿльгъ · и ѿшто
лвбысть между ими ненависть · гароволкх наѿльга · и
молвяше всегда гароволкх свкниддъ поидк на брата ско
егѡ · и прииметь клвсть сгѡ хотк ѿсмстити сыну
своемь ·

977 ѿлто ×ѕуід · ѿлто ×ѕуіе · Поидв гароволкх наѿльга
брата своего надереческую землю · и изыде проткх емь
ѿльгъ · и ѿполчистася и состкпикшимся полкома ѿкки
ма · и победи гароволкх ѿльга · и покгших ѿльгъ свои
своими вокрадъ рекомыи крвчи · и квша мостъ черезъ
греклю вократомъ градным · и ткснячися дрвгъ дрвга
спихахх смостъ вгреклю · и сопхнуша ѿльга смостъ в
дребъ · и паддахх людіе нань мнози · и оудавиша и · ісони
и чвпцы · и вшедъ гароволкх вокрадъ ѿльговъ · и прїа
клвсть сгѡ · и посла искати брата своего · и искавше его
не ѿкрвтоша · крече единъ дреклянинъ · азъ вдахъ
квра мко сопхнуша смоста · и посла гароволкх иска
ти и клачиша трьпїе изгреклк · ѿ оутра вдополвдни ·
и налезоша исподи ѿльга подъ трьпїемъ · и изнесше по
ложиша его наковрк · и прииде гароволкх над него · и пла
кася · крече ськниддх · иже се ты сего хотяше · и ѿ
грекоша его намвств оуграда крвчьего · есть моги
ла его вдосего дни · оукрвчьего · и прїа клвсть его гаропо
лкх

а) оврвзъ
в) плоскиа
б) черезъ рвть

лѣхъ. оу҃ѧропо́лкаже жена грѣхина бѣ. и҃ бѣ и҃жа была прѣже
чернѝцею. ю҃же бѣ привелъ ѻ҃цъ его стославъ҃ѣкдѣ ю҃ заѧро
по́лка красоты ра́ди лица ѥ҃гѡ. сѣмже слы́шаша колодѝмеръ
кнѧкъ городѣ. ꙗ҃ко ѧ҃ропо́лкъ оу҃ки ѻ҃льга. и҃ оу҃кова бѣ҃жа (a) посадилъ.
за́море. ѧ҃ропо́лкъ (a) сѣдѧ посадники кнѧкъ городѣ. и҃ бѣ
владѣ́ѧ е҃ди́нъ в҃ россѝи.

ѧ҃лѣто ѕ҃ѵ҃пѕ. ѧ҃лѣто ѕ҃ѵ҃пз. ѧ҃лѣто ѕ҃ѵ҃пи. Начало кнѧ 980
женїа колодѝмера / прїѣ́хаше колодѝмеръ с҃ карѧ́ги кнѧкъ го
ро́дѣ. и҃ рѣше посадникомъ ѧ҃ропо́льчимъ. ѣ́дѝте и҃ крадъ мо
емъ. и҃ рцѝте ѥ҃мъ. и҃детъ колодѝмеръ на тѧ. пристрѝвайсѧ
проти́въ бѝтѧ. и҃ сѣдѣ кнѧкъ городѣ. и҃ посла и҃ рогъ колодъ (b) вжеи҃.
по́лоцкъ гл҃ѧ. хощѣ понѧ́ти дщерь твою женѣ. ѻ҃нъмже рѣше
дщери своей. хощеши ли за колодѝмера. ѻ҃наже рѣше нехощѣ
разъѧ́ти робѝтича. но ѧ҃ропо́лка хощѣ. бѣ́ѣ рогъ колодъ.
пришедъ и҃з заморїѧ. и҃ мѧше кла́сть свою к҃ полтескѣ. ѧ҃тъвы
и҃ тъ́рокъ ѿ҃ негоже и҃ тъ́рица прозва́шасѧ. и҃ прїѧ́доша ѻ҃тро
цы колодѝмери. и҃ повѣ́даша ѥ҃ю рѣ́ть рогнѣ́дины дщери ро
гво́жи кнѧза полоцкаго. колодѝмеръ же собра вои́ мнѡги
карѧ́ги. словѣ́ни. чюдь. крѝвичы. и҃ пѡйдѣ на рогколодѧ. вѣ́сѣ
же врѣмѧ хотѧ́хѣ вѣ́сти рогнѣ́дъ. за ѧ҃ропо́лка. гдѣ колодѝ
меръ на полотескѣ. ѻ҃ўки рогколода. ѥ҃ѧ два. дщерь ѥ҃гѡ
рогнѣ́дь по҃ѧ себѣ́ мжень. и҃ пѡйдѣ на ѧ҃ропо́лка. и҃ прїѣ́хаше ко
лодѝмеръ к҃ кіевѣ с҃ вои́ мнѡгими. и҃ ꙗ҃ко немогїѧ стоѧ́ти
ѧ҃ропо́лкъ проти́въ колодѝмера. и҃ зачѧ́ ѧ҃ропо́лкъ въ
кіевѣ́ с҃ людьми свои́ми. и҃ вѣ́ кладомъ стоѧ́ше на рогожи́цѣ.
колодѝмеръ ѻ҃бы́ѥ межи́ дорогожи́цемъ и҃ капи́чемъ
и҃ бѣ́сть ровъ кдо сего́ дни. колодѝмеръ же посла к҃ кладу
воекодѣ ѧ҃ропо́лчю с҃ лестїю гл҃ѧ. то прїѧ́ими. ѧ҃ще оу҃бїю кнѧ
тя своего. и҃ тебѣ́ пѧ́че любити тѧ. ко ѻ҃ц҃а своего мѣ́сто.

имногъ чѣсть пріимеши ѡмене · неазъ бо почахъ братію ки
ти но ѡнъ · азъ же оубоꙗхсѧ и пріидохъ нань · и рече блаꙁъ
к посланнымъ колодимеровымъ · азъ бѣдѣ тебѣ къ сѣдѣще
и к пріазнѣство · Сѣзлаа клаѣть чакческаа · якоже дѣаъ
глетъ · ꙗдый хлѣбъ мои возвеличилъ есѣ намѣ лесть · сѣк
оубо льсташе наꙁнаꙁа своего лестію · и паки своимъ ль
стахъ ѣвдѣ имъ бѣше · да ѡпадѣтъ ѡмыслей своихъ ном
ножествъ нечестіа ихъ ꙁрѣнна · якоже прогнѣваша тѣа
и паки тоиже дѣаъ глаголаше · мѣра крокей льстика непре
полобатъ днѣй своихъ · сѣк ѣсть сокѣтъ зол · сокѣщека
ютъ накрокопролитіе · что ѣсть нечестокіи иже пріѣмше ѡ
наꙁа · или ѡꙁда своего · чѣсть или дары · тѣ мыслатъ
Сглавѣ наꙁа своего на погѣбленіе горши ѣсть нѣсокъ
таковіи · якоже и кладъ предастъ наꙁа своего пріимъ ѡ
него чести многи · сѣк бо бысть повинен крови того ·
сѣк бо бѣдѣ ꙁатворивсѧ съ ꙗрополкомъ · слаше исколоди
мерв часто кела емъ приѣтъпити ко граду гранію · самъ
мысла оубити ꙗрополка · граꙁаны же не бѣ лꙁѣ оубити
его · бѣдѣ же невозмогъ якобы погѣбити · ꙁамыслк
лестію кела емъ излазити накрань ꙁграда · рече бѣ
ꙗрополчѣ · ѥмане глютсѧ исколодимерѣ глюще · приѣт
паки ко граду · якоже предамъ ти ꙗрополка · побѣгни ꙁгра
да · и послаша его ꙗрополчѣ · и ꙁбѣгъ пришедъ ꙁатво
рисѧ во градѣ родинѣ · и бѣ гладъ велій в немъ · есть
притча сіа вдосего дне · вѣда дик в родинѣ · и рече бѣдѣ
ꙗрополчѣ видѣшили колико ѣсть кои оубрата твоего
нам ко ихъ непрекороти · и ткорѣ миръ ебратомъ ско
имъ · льстѣ подним сіа рече ꙗрополчѣ тако бѣди
и посла бѣдѣ исколодимерѣ сице глаа · якоже сбыстьсѧ

Ихъ ѣ[illegible]ен-
а колодимеръ
вниде кіевъ
и оубѣ бдѣ
ꙗрополка
в родинѣ.

мысль твоѧ ꙗко прикедѣ истекѣ ѿ ѡрополка · тыже при
строй оубити и · колодимеръже то слышавъ · какѣ кшедъ
вътеремный дворъ ѿтень · ѿнемъже прежде сказахомъ
сѣдетъ свои исдружиною своею · и рече каждъ ѡрополкъ
покаи исврать своемъ · и рцы емъ что ми никдаи то
азъ пріимъ · и пойде ѡрополкъ · и рече емъ каражко нехо
ди княже оубіютъ та побѣгни кпеченѣги и прикедеш
кои · и неслуша его · и пріиде ѡрополкъ исколодимеръ ·
ꙗко полѣзе вдвери · подсѣче два караа мечемъ подпа
зухъ · клаждже взаткори двери · и недаетъ имъ понемъ
своимъ · и ꙗко оубіенъ быетъ ѡрополкъ · а караѧкоже
кидѣвъ ꙗко оубіенъ быетъ ѡрополкъ · и бѣжа ѿ нихъ
кпеченѣги наколодимера · сдва прибаки захождивъ
емъ ротъ колодимеръже взалзе женѣ кратню грекиню
и къ непраздна · ѿнеѧже родисѧ свѧтополкъ ѿ грѣховнаго
кореня солъ плодъ бываетъ · понеже ко была къ мти
его черницею · а которое колодимеръ залѣже ю непобра
гсъ прелюодѣицъ оубо есть · тѣмже исѿцъ его нелю
баше · къ ко ѿдкою ѿцъ · ѿ ѡрополка к ѿколодимера
посемъ рѣша каразѣ колодимерѣ · се градъ нашъ имы
пріахомъ · дахощемъ имати ѡкупъ наних подкѣ ги
кны ѿ ꙗкіса · и рече имъ колодимеръ пождите ѡже
бы исѣны собрѣтъ замцъ · и ждаша замцъ неда
ется имъ · и рѣша каразѣ · солъстилъ сѣкнами · да
поимаи ны пѣть кгреси · ѡнъже рече имъ идите ·
и избра ѿ нихъ мѣжи добры и храбры и мудры · и ва
здаи имъ грады · прочіимже идоша исцрю градъ къ гре
си · и посла предникми послы глаголя сице исцрю · се и
дутъ истекъ каразѣ · немозѣ ихъ держати вградѣ ·

понѣжеко ти зло сотворятъ ко граду твоему яко издѣ
но разстоя ихъ разно · а семо непущай ни единого · и на
ча искамити колодимеръ к кіеву · и постави нахолмѣ
к нѣ двора теремнаго · церкы дерѣвяна · а главы еребя
ны · а весь златъ · и хорсы · и даждбу · и стрыка семаргла
моисошя · и жряхуть имъ наричающеся бози · и приношахуть
сыны своя и дщери своя жряхуть бѣсомъ · и осквернахуть
землю требами своими · и осквернися кровьми земля
руская и холмъ той · но прекаги бъ нехоть смерти грѣ
шникомъ · на томъ холмѣ есть церковь стаго власія
яко же послѣди скажемъ · мы же паки на прежняя возвра
тимся · колодимеръ же посадникъ добрыню в новъгородѣ
оуя своего · и пришедъ добрыня в новъгородѣ · поставя
кумира перуна · надъ рѣкою волховомъ · и жряхъ емъ лю
дие новгородстіи яко бу · бѣше колодимеръ побѣжде
нъ похотію женскою · и быша емъ видимыя · рогнѣдью
же посадникъ малыкеди · идѣже есть нѣ велице передъ
славкино · ону неже родися д · сна · изъслава мстислава ·
ярослава · всеволода · и дъвѣ дщери · ону гречинѣ стопълка ·
а ону чехини бышеслава · а ону дъвѣ стославка мстислава ·
а ону болгарынѣ корѣя и глѣба · и наложницъ бѣ ону ѿ
трѣста · в кышегороде · а бѣ бѣлѣ городѣ т · а наберестовѣ
селище · е · еже зовуть нѣ береетское селище · и бѣ не
сыть блуда · и приводя яко втомъ мужескія жены
идѣцы растлѣя · бѣ яко женолюбець · яко оу соломона
бѣ яко рече женъ седмь сотъ · а наложниць т · мъдъ же
бѣ · а наконець погибе · сей же бѣ некрѣ глава · а наконе
цъ обрѣте спасеніе · велій гдь нашъ · и велія крѣпо
сть его · и разъума его нѣсть числа · зло есть женьска

прелѣсть. якоже рече соломонъ послѣдѣся ѡженахъ. нев
нимай сладкїи женѣ. медъ бо капле ѿустъ ѥя. жены
бо любодѣицы. вокрема бо наслаждаетъ гортань твою. по
слѣдиже горча желчи ѡбращеши. прилѣплающимся ѥй
смертью водѣ. напути бо животныя ненаходатъ. кав
дѣнаже теченїа ѥя. не благоразумна. сейже рече соло
монъ ѡ прелюбодѣицахъ. и ѡ добрыхъ женахъ рече дража
йши ѥсть ісамене многоцѣнна радѣется ѡней мужъ ѥя
дѣетъ бо мужеви своемъ все благое житїе и ѡкрѣтши.
колнѣ клен ъ сотворитъ благо потребная рыбама своима.
кыеть якоже корабль ісѣщю дѣющи. издалеча собираетъ ве
ѣ богатство. и коегдаетъ ѡ нощи ждетъ брашно дому ѡдѣ
ла рабынамъ. видѣвшиже таково ісповаше ѡдѣлѣ рыхъ
своею наградитъ таково. препоѣлѣвши крѣпко чресла своѧ
и оуткредѣ мышцы свои надѣло. и якоже якоже добро ѥсть
дѣлати. и неоугасаетъ свѣтилникъ ѥя всю ночь. рѫцѣ свои
простираетъ наполезная. лоистиже свои оутверждаетъ на
кретено. рѫцы свои ѡтверзаетъ оубогому. плодъже про
стре нищемъ. непечется ѡдомѣ своемъ мужь ѥя. ѥгда
ждѣ будетъ. вси своися ѡдѣяни будутъ. сѣтва ѡдѣ
яния сотвори мужь своемъ ѡчерлена и багрена. сѣдѣ ѡ
дѣянїа. взорен ъ быкаетъ во кратѣхъ мужа ѥя. ѥгда
же аще садетъ на сонмище. сестарицы и сѣдители земли.
и ѡпоны сотвори. и ѡ ѣетъ. исплю. и оуѣтаже своѧ ѡтве
зе смыслено изаконно. и вѣкы молвитъ языкомъ.
своимъ крѣпость. и блѣдность ѡблечется. мѫтынаже ѥя
воздвигоша чада ѥя. и ѡбогатѣша. и мужь ѥя похвали
ю. жена бо разумника похвалена ѥсть. воазньже гдю.
та дапохвалитъ. дадите ѥй ѿ плода оуретъ ѥя. да по

хва́лится ко кратѣ́хъ мужѣ́хъ сѣ́. В лѣ́то ·ѕ҃ѵ҃ц҃. Иде
володи́меръ ко ля́хомъ и взя́ гра́ды и́хъ · перемы́шль че́рвень
и и́ны гра́ды · е́же е́сть подъ рѣ́сью · В сѣ́мъ же лѣ́тѣ и ка́
тицы покры́ди · и козложѣ́ на нихъ да́нь ѿ плуга́ · я́коже
и ѿцы́ его́ и ма́ше.

В лѣ́то ·ѕ҃ѵ҃ч. Зарати́ся ша́ тицы · иде на́нь володи́меръ
и покры́ди а́ второ́е.

В лѣ́то ·ѕ҃ѵ҃ча. Иде володи́меръ на ятьвя́ги · и взя́ зе
млю и́хъ · и прикиде́ кіе́вѣхъ твора́ше тре́къ къ ми́ромъ слю
ди́ми свои́ми · и рѣ́ша ста́рцы и кова́ре ме́щемъ жре́бій ·
ѡ ѻтроса́хъ и дѣ́цяхъ · на не́гѡже паде́тъ · того́ зарѣ́же
кого́мъ свои́мъ · и къ ма́ше ка́ракъ е́динъ · и къ дво́ръ
его́ · и дѣ́же е́сть цр҃ко́вь е́тыа́ бо́цы · юже созда́ воло
ди́меръ · бѣ́же ка́ракъ той · пришелъ изъ гре́съ · держа́ша
вѣ́ру хр҃тїа́нскую · и къ ѡ҃ нему́ е́нъ краси́нъ тѣ́
ломъ и дѡ́шею · и на него́ паде́ жре́бій · позако́нѣ дїа́ко
ли не терпѣ́ше ко · дїа́волъ надокѣ́ми и мы́й кла́сть ·
а́сѣ ка́ше а́ки те́рнь вѣ́рцы · и тщи́шеся потребити ѡ
кая́нный · и на оу́сти люди · и рѣ́ша пришѣ́дшїи посла́н
нїи ісѣ́немъ · я́ко паде́ жре́бій на сна́ твоего́ · и зколи
шако́ бози себѣ́ · да сотворимъ тре́бы богомъ · и рече́
ка́ракъ · не сѣ́ють бо бози но дре́во · и днесь изо́ утра́ из
гние́тъ · не подаю́тъ бо бози ни пїю́тъ · ни мо́лвятъ · но
здѣ́лани сѣ́ть рукама́ человѣ́ческими · сѣкирою и ноже́
мъ · е́сть е́динъ · е́муже слу́жатъ грѣ́цы · и кла́
наютѣ́ся · и́же воткори́ бо́ко и́зъ земли́ · и сѣ́кѣ́ды · ра́нце
и́льнѣ и чи́вика · и да́лъ е́мъ е́сть жити на земли́ · а́
ва́ши бози · что́ содѣ́лаша · а́ сами здѣ́лани сѣ́ть · не
сна дамъ своего́ бѣ́сомъ · ѻ ни́же и вѣ́дше покѣ́дашеся лю

и побѣди ятьвяги
983

демъ · Ѡнѝже взе́мше Ѻрѣ́ѩи поидо́ша на́нь · и Ѡбеспи́
ша дворъ Ѻ́коло е́го · Ѻнѣ́же стоя́ше на сте́нѣхъ с е́ѳномъ
свои́мъ · и́ртоша е́мъ кдаи́ ѳна своего́ дадда́мы бого́мъ ·
Ѻнѣ́же рече́ · а́ще сѫ́ть ко́зи · то́ посла́ютъ па́ки е́диного
бга · и покмо́тъ ѳна мое́го сѣкѣ · а́вы почто́ прїидосте
сѣ́мо · и перетере́хъ дѣ́ющe Ѿ ко́гъ свои́хъ · и се́ кли́чѣша а҃вїе
наро́дъ люде́й мно́го ке́лїимъ гла́сомъ · и посѣко́ша ѳни
под ни́ми · и та́ко поби́ша а҃ · и ка́хъ бо тогда́ чаѧ́щы не
вѣ҃ гла́сы пога́ни · невѣ́дѧще бжїа́го зако́на · толи́со бо
дїа́волъ радова́шеся семъ · невѣ́дыи я҃ко кни́зъ погибе́ль
хотя́ше бы́ти е́мъ · та́ко бо пре́жде тщашеся погубити
ро́дъ хр҃тїа́нскїй · но прогони́мъ ка́ше кр҃то́мъ чтны́мъ · во
ины́хъ страна́хъ · здѣ́же мна́ше Ѻскла́нный · я҃ко здѣ
мн̀ е́сть жили́ща · здѣ́ бо несѫ́ть оучи́ли а҃пли · ни пр҃рцы
проро́цали · невѣ́дыи пр҃роча́ глю́щи · и нарекъ́ нелюдимо́
люди мо́и · а҃ѡ҃а҃плехъже рече́ · ко всю́ зе́млю и́зыде вѣща́
нїе и́хъ · и ко́нцы вселе́нныя гла́голы и́хъ · а́ще бо тѣ́ло
не́бы́ло е́сть а҃пло́стол · но оуче́нїа и́хъ я҃ко тро́бы гла́ша
по всели́ннѣй и́ цр҃кваха́ · и́хъже оуче́нїемъ побѣжда́е
проти́вна́го вра́га · и попира́юще под но́зѣ · я҃коже попи́
ета · и сїа́ · Ѻтѣ́мнина прїи́мша вѣне́ць нѣ́ный со сѣ́тыми
мч҃е́ники и́ спра́ведники ·

Л҃ѣ́то ѯ҃ѳ҃ѵ҃к҃ · Иде володи́меръ нарадими́чи · и вѣ҃ оу не́го 984
воево́да и́менемъ коло́чїй хвосты́ · и посла́ предъ собою́ коло
ди́мерь коло́ча хвоста́ и сверте́ радими́чи нарѣ́цѣ пещаи́ ·
и побѣ́ди коло́чїй хво́сты радими́чь тѣ́хъ · тѣ́мъ и Ѻнѣ́ рѣсь
кора́ть радими́чѣ глю́ще · пищаны́цы коло́ча хвоста́ вѣга́
ли · вѣ́шаже радими́чѣ Ѿро́да ля́хомъ · и пришедше́ все
лишася́ · плачю́тъ да́нь рѣ́си покло́нъ вези́ть и́ досе́го дне́ ·

985 Въ лѣто ҂ѕўѳг. Иде володимеръ на болгары. с добрынею оу
емъ своимъ кладьѣхъ. а торіси керегомъ прикеде на конехъ
и тако покѣди болгары. ирече добрына к володимеру сог
лядахъ колодникъ. кечть вѣ к сапозѣхъ. сихъ намъ да
ни недлати. поидекѣ писать лапотникъ. и соткори миръ
володимеръ с болгары. и рота заходиша межи собою. и рѣ
ша болгаре. толико ли не кѣде мира межи нами. ежели
же камень начнетъ плакати. а хмель грязнути. и пріиде
володимеръ к ісіевъ.

986 Въ лѣто ҂ѕўѳд. Пріидоша болгаре. къры кохмиць глю
ще. ѥсо ты князь єси мудръ смыслень. и некѣи закона
да къры ѥ нашъ законъ. и поклонисѧ кохмить. иреченже
володимеръ какова єсть къра ваша. они же рѣша къ
рѣмъ кохмить. а кохмить тои ны оучить гл. Обрѣза
тисѧ ѣды срамныя а скинины неѣсти вина непити. и по
смерти же рече творити похоть женами кладиюю. даетъ
бо кохмитъ комужьдо по ѻ. женъ красныхъ. и избереть
єдину красну. и кѣмъ красотѣ возложить на єдину. и
та кѣдеть съ нимъ жена. здѣже рече достоить кладъ твори
ти вездѣ ѥсо и наземъ мѣстѣ. аще исто кѣдеть богатъ здѣ
и тамо богатъ кѣдеть. аще ли єсть оубогъ здѣ. тоиже
и тамо єсть оубогъ. и инлам многам лѣсть. єжебо нельзѣ
писати срама ради. володимеръ же посмѣхашасѧ имъ. кѣ
бо самъ любяше жены. и блженіе много. какіе посмѣ
шаше имъ сладко. но ксе съ нимъ быть нелюбо ѿ обрѣза
ніи оудовъ. и ѿ неѣденіи мясъ скиныхъ. и ѿ питіи вина
еще бо ѿ инѣдъ рѣкъ рѣки тако. понеже бо питіе весе
лиє єсть рѣки. и безнего неможемъ быти.

И посемъ Паски Придоша Немцы и рима Глюще еще.

Гдѣ ѡ прїидохомъ к тебѣ посланнїи ѿ папежа · глетъ тѣ · таꙗко земла твоꙗ ꙗко земла наша · и вѣра каша не ꙗко вѣра наша · вѣра бо наша свѣтъ есть и славимемъ бга иже сотворѣ нбо и землю и звѣзды и мцъ и всѧ кодыꙗнїе · ѧкаши бози деревяни суть · колодимиръ же рече · ꙗко ка есть запокѣдь каша · ѡ нихже рѣша · пощенїе посилъ ѧще кто пѣтъ и мѣсъ все к селѣмъ сѧтю творитъ · иже бо речетъ оучитель нашъ пачель · колодимеръ же рече нѣмцемъ · ѿидите ѿмене · и ѿ предѣлъ земли нашей · ꙗко ѡцы наши не суть сего прїали · ѡ нихже ѿидоша ·

Сѣже слышавше жидовѣ козаретїи · прїидоша рекъще · слышахомъ мы · ꙗко приходиша болгаре · хртїанѣ · оучаще тѣ своей вѣрѣ · хртїанѣ бо вѣрують · сегоже мы рекохомъ · ѧмы вѣрѣмъ · единому бгу · ѧврамове · и исаꙗкове и ꙗковлѣ · и гда сице колодимеръ · что есть законъ · ваш · ѡ нихже рѣша ѡбрѣзатисѧ · свинины не ѣсти · ни зайчины · ребокъ хранити · колодимеръ же рече · гдѣ есть земла ваша · ѡ нихже рѣша во іерусалимѣ · ѡ нѣмже рече то тамоли есть · ѡ нихже глаголаше · разгнѣвалъ бгъ на ѡцы наши · краточѣ ны по странамъ грѣхъ ради нашихъ · и предана быеть земла наша хртїаномъ · колодимеръ же рече · то ꙗко вы иных оучити · ѧсами ѿвержени ѿ бга · краточены есте по земли · ѧще бы бъ любилъ законъ вашъ · и не бысте были раточени по земламъ чюждимъ · седа и нам тоже зло мыслите прїати ·

Посемъ же вѣрѣ прислаша грецы к колодимеру философа глюще сице ·

Мы же слышахомъ ꙗко приходили суть болгаре оучаще

тѣ

нагаково
повеу

пѣ́ти вѣ́рѣ свою · и҃хъ же вѣ́ра ѡ҃скверня́етъ нѣ́кѡ зе́млю ·
и҃же е҃сть проклѧ́ти па́че ве҃хъ ча́кихъ · оу҃подобля́шеся
содо́мъ и҃гомо́ръ · нани́хъже напе́тъ бг҃ъ ка́мене́ горя́
щее · и҃ потопи́ а҃ и҃ погрѧзо́ша та́ко и҃хъ е҃ихъ ѡ҃жида́етъ
дн҃ь поги́бельный и҃хъ · е҃гда́ при́детъ сд҃ь с҃ѣдити зем
ли́ · и҃ погѣ́битъ всѧ́ творя́щыѧ безако́нїѧ · и҃ сквернꙑ
дѣ́ющіе · е҃ѩ́бо ѡ҃мꙑ́ютъ ѡ҃ходы свои́ · поликла́ше кодою
и҃ кротъ кли́каютъ · и҃ побра́дъ мѧ́жетсѧ · нарицаю́щи
кохми́та · та́ково и҃жены и҃хъ творя́тъ тѣ́мже ѕ҃ѣ́рнꙋ ·
и҃ное пѣ́щи е҃́сть того́ · ѡ҃ сово́кꙋпле́нїѧ мѧ́жеска и҃же
сѧ ки́сѧшаютъ · С҃е́ же слы́ша колодимеръ плю́нꙋ на зе́млю ·
и҃ рекъ нечи́сто дѣ́ло е҃́сть · рече́же фїлосо́фъ · слы́шахомъ
и҃ сѐ · я҃́ко прихожда́ша ѡ҃ри́ма оу҃чи́ть ка́ѳ вѣ́рѣ свое́й · и
хѣ́мѣ вѣ́ра ма́ло е҃́ма́шею разъвращена́ е҃́сть · слы́шатъ бо
ѡ҃ пре́вено́ски · реша́ ѡ҃платити · и҃хъже бг҃ъ непреда́ · и҃ по
ка́лѣ хлѣ́бомъ слы́ши́ти · и҃ предаётъ а҃пл҃ѡмъ · и҃ при
хлѣ́бъ и҃ рекъ · сѐ е҃́сть тѣ́ло мое́ ломи́мое за́кꙑ · та́
ко́же и҃ча́шѣ при́ѧ́въ рече́ · сїѧ́ е҃́сть кро́вь моѧ́ но́ваго
зако́на · е҃и҃же того́ не творя́тъ · и҃ неправи́ли е҃́сть вѣ́
ры · рече́же колодимиръ · при́ка́доша комѣ́ ви́доке глю
ще · я҃́ко и҃нѣ́мцы и҃ грецы вѣ́рꙋю́тъ · е҃гоже мы распа́
хомъ · фїлосо́фъ же рече́ · ко́нстинны́х того́ вѣ́рꙋемъ ·
того́ бо проро́цы прови́дѣхъ я҃́ко бг҃ъ роди́тисѧ · а҃дъ
гі҃ѧ пр҃ороче́ствова́хъ · я҃́ко ра́спнетъ кꙑти · и҃ погребе́нъ ·
и҃ въ тре́тїй дн҃ь воскри́снꙋти и҃ на не҃бе҃сѣ взꙑти · ѡ҃ни́же тѣ҃
пр҃ро́цѣхъ и҃збра́хъ · а҃дъ гі҃ѧ претра́хъ дре́вною пило́
ю · е҃гда́же е҃́кꙑстѣ ѕ҃ѣ́рнꙋ пророче́нїе и҃хъ · е҃ни́де на зе́млю ра́спѧ
тисѧ волею · и҃ воскре́съ и҃ на не҃бе҃сѣ взꙑде́ · но е҃ихъже ѡ҃жи
да́етъ посла́нїѧ · за мѕ҃ · лѣ́тъ и҃ не посла́шасѧ · и҃ посла

нанѣ римляны · и грады ихъ разбиша · и самихъ разточи
по странамъ · и работаютъ по странамъ · рече же колодии
миръ · что ради сникде бгъ на землю · и петръ такоже =
пріатъ · w кѣщавъ же рече философъ · аще хощеши послу
шати · даскажу ти изначала · что ради сникде бгъ на зем
лю · Онъ же рече послушаю радъ · И нача философъ глати
сице · В начало крепѣвка бгъ чавсомъ рекъ нанѣ созд
дати столпъ · то повелѣ бы самъ бгъ словомъ · такw
же сотвори бгъ небо и землю и море · и вся видимая и
невидимая · тогw ради его языкъ неизменися · и
w него есть иевреи · наседмьдесять и наедин язык
раздѣлишася · и разыдошася по странамъ · и сождо ихъ сво
нравъ имѣщи · и подѣлаю наученію · Оби рощенiемъ
кѣровааша · и кладязамъ крѣсамъ · и непознаша бгъ
w Адамаже до потопа · лѣтъ ѯ вемь · аw потопа до раздѣ
ленiа языкъ · лѣтъ ф̃сѯ · И посемъ дiаволъ паки ко
льшее прельщенiе в вѣрже в человѣки · и начаша изкмиры
творити · Оби древяны и кыи мѣдяны · дрезги мрамо
раны · и златыя и сребряныя · и сланяхуся имъ · и при
кождахъ сны идцiери свои · и изсекаахъ предними · и бѣ
ѣ земля w скверненa · и начальникъ же баше семь ихъ
миръ творенiю · серухъ · твораше ко изкмиры камена ·
мертвыхъ чавкъ · быкшимъ Обѣмъ цремъ · дрѣгимъже
храбрымъ · волхомъ · и женамъ прелюбодѣицамъ · сей же
серухъ · роди фарх · фараже роди три сны · аврама нахора ·
и харана · фараже твораше изкмиры навыкъ отw отца своего ·
Аврамъ же пришедъ кохмъ козрѣ нанѣбо · и рече конети
нух то есть бгъ · и иже се сотворилъ · а Отцъ мой прель
щаетъ чавки · и рече аврамъ искахъ бога отца своего

и́рече ѻ҃ч҃е почто и́скушаеши и прельща́еши чл҃вки тко
ра҃ и҃зъ ѵ҃миры дре́вленыа́, той е҃сть бг҃ъ, и́же сотвори́ нб҃ѳ
и҃зе́млю, и прїи́мъ а҃вра́амъ ѻ҃гнь и҃зъ́же и҃зъ ѵ҃миры кра́
минѣ. и҃дѣже се а҃ра́нъ бра́тъ а҃вра́мовъ. ревну́а покла́лѣ
хотѣ́ вы́мщати и҃до́лы, и҃ е҃да́мъ зго́рѣ тѣ҃ а҃ра́нъ и҃ оу҃мре
пред ѻ҃ц҃е́мъ. пре́жде бо сего́ нежѣ́ оу҃мира́лъ е҃сть пред҃ъ
ѻ҃ц҃е́мъ, но ѻ҃ц҃ъ пред е҃но́мъ, и҃ ѿ сего́ почаша́ оу҃мира́
ти пред ѻ҃ц҃ы е҃но́ке. и҃ козлюбѝ бг҃ъ а҃вра́ама. и҃рече бг҃ъ
а҃враа́мъ и҃зыди ѿ земли́ твое́и, и҃ ѿ ро́дъ твои́хъ, и҃
и҃ди в҃ зе́млю ю҃же ти а҃зъ покажѫ́. и҃ сотворю́ тѧ҃ в҃ язы
къ вели́къ. и҃ бла́го слови́ти тѧ҃ и҃ сотво́
рѝ а҃вра́амъ и҃ко́же заповѣ́да е҃мѹ҃ гдь҃. и҃ поѝ а҃вра́амъ
ло́та сы́нока свое́го. бѣ҃ко ло́тъ е҃мѹ҃ ш҃ри́нъ. и҃ е҃но́ке.
поя́лъ бо бѣ҃ а҃вра́амъ кра́тную дре́вь а҃ро́ню сарх. и҃ прїи́
де в҃ зе́млю ха́наа́нскую и҃ да́лѣ кы́сѣко́мъ. и҃рече бг҃ъ ко
а҃враа́мъ, сѣ҃мени твоемъ да́мъ зе́млю сїю. и҃ поклони́
сѧ а҃вра́амъ бг҃ѹ. а҃враа́мъ же бѣ́ше лѣ́тъ ѻ҃е. е҃гда изы́
де ѿ ха́ра е҃но́ка. бѣ҃же сарра неплоды́ коля́ше неплодетїе.
и҃рече́же сарра ко а҃вра́амъ. клѣ́зѣ оу҃бо и҃ра́бѣ моей҃, и
поимѣ́ше сарра а҃гарь, да́сть мѫ́жеви своемѹ҃. и҃ клѣ́зъ
а҃враа́мъ ко а҃гарѣ́ и҃ зача́тъ и҃ роди́ сы́на. и҃ прозва́ и҃ а҃вра́а
и҃змаи́ломъ. и҃ а҃враа́мъ бѣ҃ лѣ́тъ пѳ. посемъ же е҃гда ро
ди́ сы́на и҃змаи́ла, заче́ѭши сарра и҃ роди́ сы́на, и҃ нарече́ и҃ма
е҃мѹ҃ и҃саа́къ. и҃ пока́ле бг҃ъ ѻ҃бѣща́ти а҃враа́мѹ ѻ҃тро
ча́, и҃ ѻ҃бѣща́ и҃ а҃враа́мъ къ и҃. дн҃ь. и҃ козлюбѝ бг҃ъ а҃вра
а́ма и҃ плема́ е҃го. и҃ нарече́ а҃ вла́ди себѣ́. и҃ ѿлучи́ѧ ѿ
и҃зы́къ себѣ́ наре́къ лю́ди. семѣ́же и҃саа́къ козмого́ших
а҃вра́амѣже жи́вших лѣ́тъ рое. и҃ оу҃мре и҃ погребе́нъ бы́сть
и҃саа́кѣже жи́вших лѣ́тъ ѯ҃. и҃ роди́ к҃ сы́на и҃ва́ка и҃ и҃а́кова.

исаакъ же бысть лѣсахъ · а іаковъ праведенъ · сей же іако
къ работахъ оу оуа своего изодшерк меншей · з лѣтъ · к
недлетъ семъ съ лаванъ · рейсъ старѣишею поими иждд
етъ семъ лію старѣишюю иждрвгой рейсъ семъ работаи
ми двгою з лѣтъ издрадиак · и пож реквъ двѣ сестры ·
ѿ нихъ же роди к · сноковъ · рокимъ сумеонъ левгію ѣхдх ·
исахара иждалона · и іосифа · и веніамина · а ѿ раки двою
дана и нефталима · гада асира · и ѿ сихъ расплодишасѧ ки
доке · іаковъ же сниде косгупетъ · сыи лѣтъ рна · числѡ
мъ ѻбедѣших · поживе косгупте лѣтъ зн · и оусне · и рако
таше племя сго · за у · лѣтъ · посих же лѣтех возмо
гоша людіе жидовстіи · и оумножишасѧ · и наскахъ имъ
сгуптане работаю · в сіи же времена родисѧ моусей к
жидѣхъ · и рѣша колеи сгупетстіи црю · мисо родилсѧ
сесть дѣтища вжидѣхъ · иже хощетъ погѣбити сгупе
тѣ · аѣе повелѣ црь раждающимсѧ дѣти жидовскіа вмѣ
тати врѣки · мѣтиже моусеова оу ковчишесѧ погѣблениа
вземе манца · вложикъ вкоракицѣ · и снеши поставки
влѣзѣ · вреже врема иде дчи фараона · фермафіи испа
тисѧ · и кидѣ ѻтроча плачющасѧ · и кза и поиждѣ · и наре
че има семъ моусеи коскорми сѧ · и бысть ѻтроча исра
илю · возрастомъ еще дѣтъ · и приведе дчи фарао
на вдомъ своемъ · и видѣкъ же моусеа фараонъ · нача
любити моусеи же хапасѧ зашію сронн вконецъ сгла
вы црекы · и попра и · и кидѣкъ же колѣхъ · гла црекн · сѧ
црю погѣби ѻтроча сіе · или непогѣбиши · и мать ко по
гѣбити всего сгупта · и непослѣша сгю црь · но паче по
вел нехвбикати дѣтей жидовскихъ · моусеовиже возмо
гши · бысть велисъ вдомъ фараѡнови · бысть же црю

к нимъ · и къ заки дѣша емъ комаре · моусеи же оуки єгупта
нина · ѡкыдаша жидовина · бѣжа и єгупта · и пріиде взе
млю мадіамскѣ · и ходя по пѣтыни · научи ѡ агглъ гавріи
лъ · ѡкытіи всего мира · и пѣвкомъ чакцѣ · и имѣсѣтькы
ли понемъ ѡ потопѣ · и ѡ семѣшеніи языкъ · каще кто ѡ
колико лѣтъ кылъ · каше бкѣздное хожденіе и число зе
мнью мѣрѣ · и кемѣ мѣдрость · посемъ кажеть емъ бгъ
к искупите ѡгнемъ · и рече емъ бгъ · видѣхъ бѣдѣ лю
дей своихъ ко єгупте · и низлѣзохъ изати и изрѣсти
єгупетескѣ · и изкести а ѡземли тоа · тыже иди къ
црю фарасонѣ єгупетескѣ · и рцы емъ пъсти їила · и
три дни поломитъ треѣ гдѣ бгъ · аще непослышаетъ тебѣ
црь · побію и всѣми чюдесы моими · и пришедшѣ моусео
ки · и непослыша єго црь · и попъсти и бгъ · десять каз
ней на фарасона · а · рѣки бысрокь преложи · в · жабы · г ·
мшицѣ · д · пеїа мухи · є · смерть наскоты · ѕ · прыщевѣ
горющїи · з · гладъ · и · прѣзи · ѳ · тма три дни · і · моръ ·
чакцѣхъ · сегѡ ради і · казній бысть нанихъ · якоже
мѣ · гѣбиша дѣти жидовскїа · єгда же бысть моръ
во єгуптанехъ · рече фараонъ моусеови и брату єгѡ
аронови · и ѡкыдите бысокъ · моусей же собра люди жи
довскы · и поиде ѡземли єгупетски · и ведяше а гдь
по пѣтыни · и ку чермному морю · и преди и видяше пред
нимъ етолпъ ѡгненъ · а вдни ѡблачен · слышавъже
фарасонъ · якоже побѣжа людіе · погна понихъ якоже при
гнаша кморю · видивши же людіе · жидовстіи · и козо
пиша на моусеа · реюще емъ · почто ны изведосте на
смерть · и козопи моусеи кбгу · гдѣ · и рече гдь что во
пѣеши ксомнѣ · оударн жезломъ вморе · и еотковн моусеи

таѥсо · и рѣстъ писѣ̀ кода̀ надкое · и книдоша сно̀ве їѝлеки · к мо̀ре · и кидѣкъ же фарао̀нъ погна̀ поних · сно̀ке же їѝле ки прокдоша посѣхъ посредѣ̀ мора̀ · мѣсо изѣзоша набѣ̀ гъ · сѣтъписѣ̀ кода̀ ѿфарао̀нѣ и ѿкоѣхъ сѣго · и козлюкѣ гдь бгъ їѝлѣ · кдоша ѿмора̀ три дни попѣстыни · и прїи дошакмерръ · и бѣ тъ кода̀ горкà · и козропта̀ша лю̀дїе на бга · и показа̀ ѝмъ гдь древко · и кложѝ моѵсѐй к кодѣ · и ѹ̀сладишасѧ кодꙑ · посемъже паки козропта̀ша намоѵсѐѧ и нарона рекѣще · лѣчши было сѣтъ намъ оумрѣти во сѣгиптѣ · иже ѣдохомъ маса илѣкъ кулѣкꙑ досытости и речѐ гдь кмоѵсѐѡки · слы̀шахъ хѣхнаніе сно̀къ їѝлекъ · и да̀стъ ѝмъ ма̀нн҃ѣ мѣти · посемъ же да̀стъ законъ наго рѣ̀ снна̀ѣтѣки · моѵсѐѡкиже возшѐдшѣ на горѣ кбгѣ · ѡ ниже слы̀кше тельцѣ глакъ и поклонишасѧ а̀ки бгъ · кꙋ же монсѐй кесѣ̀ѣ три тысѧщи числомъ · посемъ паки ко зропта̀ша намоѵсѐѧ нарона · сѣже некꙑѣть кодꙑ · и речѐ гдь кмоѵсѐѡки · оудари жезломъ кѣкамень · рекъ сѣдѧ и зсегѡ кепѣстикѣ кодꙑ · и разгнѣвасѧ гдь намоѵсѐѧ · глѣсѡ некозвеличи гдѣ ни книдѣ взѐмлю ѡбѣтокѧнную сегѡ ради роптанїѧ ѡнѣхъ ради · но козведѣ на горꙋ камѣсѣ · и показа̀ сѣмъ зѐмлю ѡбѣтокѧнную · и оумре моѵсѐй на горѣ̀ · и прїѧ кла̀сть їѝсъ навинъ · и сѣ прїѝде вземлю ѡбѣтокѧнную и избꙋ ханѣ̀йско плѐма · и всели вних мѣ̀сто сно̀ке їѝлекꙑ · оумершѣже їѝсѣ · и бꙑѣть сѣ дїѧ̀ кнего мѣ̀сто їѣда и иныхъ сѣдѣ̀ бꙑѣть дѣ · прини же забꙑша бга изведшаго изѣгипта · начаша слажити кѣсо̀мъ · бгъ разгнѣвасѧ предаша а̀ · нарасхищѣніе иноплемѐнникомъ · сѣгдасѧ начинахѹсѧ плакати · бгъ поми ловаше кꙋ · сѣгда избавлѧше а̀ паки оуклонахѹсѧ на

кѣ̀сослаѫ̀женїѣ · посиѵ̀ъ же и҃лїи жрѣцъ · и҃ посемъ самоилъ пѡ
роіскъ · и҃ рѣша людїе самоилѹ̀ поста́ви на́мъ цр҃а · и҃ разгнѣ
вася гдь наи҃ла · и҃ сегѡ̀ поста́ви над҃ ни́мъ сау́ла · та́жеса
ѹ̀лъ неи҃зволи ходи́ти вѣ̀ зако́ни гдн҃и · и҃ и҃зъ̀ра гдь дѣ́да · и҃
поста́ви и҃ цр҃а над҃ и҃зра́илемъ · и҃ оу҃годи дѣ́дъ бгъ · семъ да
ви́дъ кла́тса гдь · и҃ѕ҃ сѡ̀ племенн є҃гѡ̀ роди́тиса бгъ · и҃
пе́рвое нача́ пр҃о́чествовати ѡ҃ воплощенїи бж҃їи · и҃ре́съ
и҃ѕ҃ъ̀ чре́ка роди́ма пре́жде де́нни́ца · се́и҃же цр҃тковка лѣ́тъ
м҃ · и҃ оумре · и҃ поне́мъ цр҃тковка сн҃ъ є҃гѡ̀ соломо́нъ · и҃же ко
згради цр҃кви бгъ · и҃ нарече́ю ста́а ст҃ы́хъ · и҃ бы́сть мѵ́
дръ · но наконе́цъ поги́бе · и҃ цр҃тковка лѣ́тъ · м҃ · и҃ оумре ·
посоломо́нѣ цр҃тковка сн҃ъ є҃гѡ̀ · рово́амъ прине́мъ ѵ҃ззда
ѥ҃ма цр҃тво на́дкое жидо́вско · и҃ коѳ҃ро́имѣ є҃ди́но а҃дро
гоѐ вѣ̀ самарі́ю · вѣ̀ самарі́и҃же цр҃тковка · є҃рова́мъ хоро́мъ со
ломо́нь · и҃ сочтвори́ два́ ѕла́та́ и҃ поста́ви є҃ди́нъ
вѣ̀ ваѳи́лѣ нахолмѣ · а҃дрѵгѹ̀ вѣ̀ да́нѣ · рѣ́съ се бгъ
твоегѡ̀ и҃и́лю · и҃ исплани́ша людїе · а҃ бгъ слы́ша · та
коже и҃ коѳ҃ро́имѣ заклы́кати нача́ша чл҃цы бгъ · и҃ по
исплани́ша кла́лъ · и҃ре́кше ра́тнѣ бгъ · се́и҃же е҃сть а҃рѣи
и҃ѕ҃лы́ша бгъ сѡ̀ѿ своихъ · и҃ нача́ бгъ посыла́ти пѡ
роіски · пр҃о́цыже нача́ша сѡ҃бли́чати а҃ ѡ҃ вѣ̀ѕ҃ако́нїи
кѹ̀ъ · и҃ ѡ҃ слѹ̀жѣнїи и҃сѵ́мѵ · ѡ҃ни́же нача́ша пр҃о́роіски и҃ѕ҃
бива́ти ѡ҃блича́еми ѡ҃ни́хъ · и҃ разгнѣ́вася бгъ вели́
на́и҃ла · и҃ре́че ѡ҃ри́нѣ а҃ ѡ҃ѕ҃ѣ́бѣ · и҃ призовѣ́ и҃ны людн
и҃же мене слы́шаютъ · и҃ а҃ще согрѣша́тъ · не помаѵ̀ бѣ
ѕ҃ако́нїихъ · и҃ нача́ша посыла́ти пр҃о́роіски · гл҃го́ла кмъ пѡ
рица́йте · сѡ҃ ѡ҃ѿ вержѣ́нїи жидовѣ́тѣ · и҃ ѡ҃ призва́нїи ста
нъ · пе́рвоеже нача́ша пр҃о́чествовати · и҃ ѡ҃ сі́а гл҃го́ла ·
предѣ́тавлю цр҃тво до́мѹ и҃и́лѣвѣ · сокрѹ́шѝ лѣ́съ и҃и́лѣвъ ·

Іщіреломъ паіси помиловати домъ їлева. но ѡмѣтаю
ѡвергъ ихъ глетъ гдь. и бѫдетъ блаженїи вопыщѣ.
Іеремїа же рече. аще станетъ самоилъ. и моусей не по
милую ихъ. и паіси тоиже іеремїа рече. тако глаголе
гдь бгъ. се клахся именемъ моимъ великимъ. аще
бѫдетъ ѡсолъ гдѣ има мое именуемо во свѣтѣхъ ев
денскихъ. и єзекіиль рече. тако глетъ дланаи гдь. рась
сею вы вса ѡстанки твоа вокеа кѣтры. зане стаа
моа ѡскверниете всѣми неподобаніи твоими. лзъже
тѣ ѡринъ. и неимамъ тѣ помиловати паіси. малахіа
же рече. тако глетъ гдь. оуже нѣсть ми хотѣша профи
цати ѡвоплощеніи бжіи. первое дѣдъ гла. рече гдь.
гдви моемъ ради ѡдержю мене. дондеже положъ вра
ги твоа подножію ногама твоима. и паіси рече гдь ре
че ко мнѣ снъ мои єси ты лзъ днесь родихъ тѣ. и и
саіа рече не посолъ и неизвѣстникъ. но самъ гдь пришедъ
спасетъ ны. и паіси ико дѣтищь родися намъ. емуже
начало быеть нарамѣ єгѡ. и прозовется великіса свѣ
та аггла. и великіса славѣ. имиръ єго нѣсть конца.
И паіси се дѣва вочревѣ пріиметъ и родитъ. и нарекѫ
има емъ емманоилъ. михіа рече. вифлеомъ домъ ефра
товъ. ефа немногъ єси вѣтѣхъ єѳнихъ иѣдокыхъ. иеже
бо изыдетъ старѣишина быти воіили. и исходи єго
ѿнѣ иде вѣка. сегѡ ради дастся до времени. раждаю
щїа родитъ. и прочіи ѡбратіи єгѡ ѡбратятся наены
їлевы. Іеремїа рече се бгъ нашъ неимѣнится инъ къ
немъ. и зобрѣте всѣмъ пѫть художества. и дастъ їлко
въ ѡтроцѣ своемъ. поихъ же назеилѣ явися и сѣчело
вѣки поживе. и паіси чловѣкъ єсть ктѡ оувѣсть ико

бгъ єсть · и якоже чловѣкъ оумираетъ · захарїа рече послѣша
ена моегѡ · и неоуслышѣ ихъ · глетъ гдь · ѣшеи рече тако
глетъ гдь · плоть моа ѡтникъ · прровѣсошаже и стратети
єгѡ реньще · якѡ же рече исаїа · сѡлютъ души ихъ · по
неже совѣтъ золъ совѣщаша реньще · сважемъ праве
дника · и паки тои же рече · тако глетъ гдь · азъ никпро
тквлюсь никгдю протинѣ · клаще свое неѡкратихъ ѡсты
дѣнїа изаплеванїа · еремїа рече пріидите вложимъ
древо вхлѣбъ єгѡ · истребимъ ѡземлѧ живот єго · мо
усеи рече ѡраспатїи єго · оузрите животь ваш вкемь
прамѡ ѡчима вашима · дадъ же рече вскыю шатаашасѧ
ꙗзыцы · исаїа рече · якѡ ѡбща назаколенїе кедемъ
єсть · єздра же рече · благословенъ бгъ распростеръ рѫцы свои · и
епъ еремиѧ · сѡвоскресенїи же єго реконша · дадъ же ве
че вертанк вже ехди земли якѡ ты наслѣдникъ ковет
ꙗзыцехъ [спасенїе твое] · и паки корта якѡ гдь · и
паки дакоскрнетъ бгъ да разыдутсѧ кразѣ єго · и
паки коскресени гдь кже мои дакознеетсѧ рѫка твоа ·
исаїа рече сходящїи ковертанк иженни емертнѣк свѣтъ
коеїа на кы · захарїа рече · и той кѣсроки закѣта твоего
и епустилъ єси оужники твоа ѡ ѡрка неимѣщаго ко
ды · многѡ прроческкока ѡнемъ єже изкыетъсѧ
все · володимеръ же рече · то кѣсое крема збыетъсѧ
се · и было ли єсть · єдали сїе то перколи хощетъ
быти · ѡнъ же ѡкѣщакъ рече · якѡ оуже прежде съ
бысетсѧ все · єгда ко колотимъ · якоже ко прежде
рекохомъ жидомъ · прроки избикающе · и церемъ ихъ
законъ пречтъпающимъ · предастсѧ бгъ красхищенїе ·
и вплѣнъ введени быша ко асирїю грѣхъ ради ихъ ·

и работаша тамо лѣтъ ѳ. и посемъ возвратишася на землю
свою. и нѣкѣ оу нихъ цр҃ъ. архіереи обладахъ ими. до
и҃ѡсифа иноплеменникъ. иже обладаемии сегѡ же кла
стїю.

Лѣто ҂ѕ҃ф҃. Посланъ бысть гавріилъ къ дв҃ицѣ мр҃іи. кна
зареть ѡ҃колѣна давидова. рещи ей радуйся ѡ҃благо
каннаѧ сь҃ съ тобою. и ѡ҃ слова сегѡ зачатъ слово бж҃іе
вовтробѣ. и роди сна. и нарекоша имя емѹ їс҃ъ. и
се волхвы пр҃ідоша ѡ҃ востока глюще. гдѣ есть цр҃ь
жидовскїй. и видѣхомъ во звѣздѣ его на востокѣ.
и пр҃ідохомъ поклонитися емѹ. оуслышавъ же и҃ро
ѡ҃ матера. и весь ерл҃имъ сномъ. и призва книжники
и старцы людстїи. и вопрошаше гдѣ хр҃тосъ раждает
ся. они же рѣша вѵифлеемѣ жидовстѣмъ. и҃родѹже
се слышавъ посла. рекъ изыйте мр҃іцы сѣщая дв҃ъ
лѣтъ и ниже. они же шедше изыйша мр҃іцы. маріа
оубоявшися сѣры отроча. и҃ѡсифъже с маріею мате
рїею їс҃ою. покмиже отроча вѣжа во егуптѣ. до
оумертвїа и҃родова. во егуптѣже явися аггл҃ъ їс҃ви
дѣ глаголя. поими отроча и матерь его. и изыди изе костѣми
мою їлѣевъ. пришедшуже емѹ. быкшихъ лѣтъ а҃. на
ча чюдеса творити [велика и мѣрзкыя воскрешати.]
и пропов҃дати цр҃тво нбное. и избра себѣ оученикъ
бе. и нарече имена. и нача чюдеса творити велика. и
мертвыя воскрешати. прокаженныя ѡ҃чищати. хро
мымъ родити. слѣпымъ прозрѣнїе творити. и ина
многа чюдеса веліа. ихъже вѣша пр҃ороцы проречѣ
ли онемъ глюще. той недѹги наша пр҃ійметъ. и болѣ
зни понесе. и распятися ѡ҃ѡ҃анна водѹданѣ. пока

за

[x] веліи҃ кнзавѣтъ кнозвѣстишеже емѹ

новымъ людемъ ѡ̑бновленїе · крⷭ̑тившыжеся ємъ · и сѐ ѡ̑
везошлася нѣкꙗ · идꙋ̀ сходꙋ́щꙋ зра́комъ голꙋби́нымъ
нань · и гласъ гла́ · сей е́сть сы́нъ мо́й козлюбленный
ѡ̑немъже бл҃гоизволи́хъ · и посыла́ше оу҃ченики́ своа̀ по
пове́дати цр҃тво · и пропове́нїе ко ѡ̑ставле́нїе грѣхо́въ · и
хотѣ́ исполнити проречє́нїа · нача́ пове́дати · ꙗ́ко подо
ба́етъ сы́нъ чл҃ве́ческомъ постра́дати · и распа́тъ бы́ти
трет҃ї́и дн҃ь воскре́снꙋти · оу҃чащыже ємъ кн҃и́гы · а
рхїере́и и кни́жницы исполнишася зави́дѣти · и иска́
хꙋ оу҃би́ти · и́мше ведо́ша и̑ ко понтїе́мꙋ пила́тꙋ · пила́
же и́спытꙋ · ꙗ́ко безви́ны преда́ша є́гѡ · и хотѣ́ пꙋ=
сти́ти є́го · сни́же ре́ша ємъ а́ще сего́ пꙋ́стиши · не
и́маши бы́ти дрⷭ̑гъ кесарѣ́ви · пила́тъ повелѣ́ драти́
нꙋ́тъ · сни́же поимше ꙗ́ста ведо́ша є́го на мѣ́сто кра́ни
е́во · и распа́ша тⷭ̑ · и бы́сть тма́ по всей земли́ ѡ̑шестаго
часа̀ до девѧ́таго · и подевѧ́томъ часѣ́ и́спусти дх҃ъ ст҃ы́й
и цр҃ко́вная зако́на раздра́ся на́двое · и мр҃тви́и воста́ша
мно́зи · и́мъже повелѣ́ кра́ти и́ти · и не́мше сокресто́
положи́ша ко гро́кꙋ · и печа́тьми запеча́таша гро́къ · лю
дїе же кадо́ветїи · и стра́жи приста́вишя ре́кꙋще · сда́ ꙋ́бїю
дꙋ́тъ оу҃чницы є́го · сни́же трет҃ї́и дн҃ь воскре́се · и
ви́дѣ оу҃ченико́мъ · воскре́съ и́з мр҃твы́хъ · ре́къ и́мъ
и́дите во всѧ̀ ꙗ́зыки · и нау҃чите всѧ̀ страны́ · крⷭ̑та́ще
и́хъ во и́мѧ ѻ̑ц҃а и сн҃а и ст҃а́гѡ дх҃а · и пребꙋдꙋ́ть с ни́ми ·
м҃ · дне́й заповѣ́да и́мъ по воскресе́нїи · и сꙋ́да и́сполни
шася дн҃ь м҃ · повелѣ́ и́мъ и́ти в гро́въ є́лїѡ́нскꙋю · и
ви́дѣвше и́мъ бл҃гослови́въ м҃ · и́рече и́мъ · сѣ́дете вогра́
дѣ҃ хр҃ѣ́ми҃ · дондеже послю́ вы ѡ̑бѣтова́нїе ѻ̑ц҃а
моегѡ · и сѐ рⷭ̑ возношашеся на́нѣ · сни́же послѣ

нишася

ни́шася ѥ́мъ · и возвратѝшася во ї҃ер҃и́мъ · и ка́хъ кѝ҃ски
кы́нъ · и ѿ сего́ испо́лнѣшася дне́ѥ н҃ · и снѝде дх҃ъ с҃ты́и ·
на а҃по́столѣ · и прїе́мше ѡ҃т҃кро́вѣнїе с҃та́го дха́ · ра́зы
до́шася по всеи́ вселе́нѣи · оу҃ча́ще и крща́ще кодо́ю · ре
че́же колодѝмеръ · что ра́ди ѡ҃женѣ ро́дне́ и надре́ве
распа́тѣ · и кодо́ю крщѐнѣ · о҃нъже рече́ ѥ́мъ · сего́ ра́ди
и поне́же и҃спе́рва ро́дъ ча́ковѣческїи женою согрѣшѝ · дїа́ко
прельсти́ е҃ва́ а҃да́ма · и ѡ҃ па́де ра́ · та́кожъ и҃ б҃ъ
ѡ҃мѣ́стїе да́ дїа́колу · женою пе́рвѣе побѣжде́нїе дїа́ко кыѣть
лъ · женою бо и҃спа́де а҃да́мъ и҃зра́ · ѡ҃женыѥ же копас
ти́ѥ б҃ъ · и покелѣ́ и҃ти кра́и бѣ́рнымъ · а҃́ѥже распа
тѣ кыти · сего́ ра́ди ѡ҃дре́ка вкы́шь · и спа́де по ро́ды ·
б҃ъ же сего́ ра́ди стра́ѣть прїа́ надре́кѣ · да́дре́комъ дї
а҃колъ побѣжде́нъ бы́детъ · а҃ ѡ҃дре́ка жѝвотнаго прїи
мѹ́тъ пра́ведни · а҃́ѥже кодо́ю ѡ҃бнокле́нїе · поне́же при
но́е · оу҃мно́жившимся грѣхѡ́мъ в҃ ча́цѣхъ · и наведе́ б҃ъ
пото́пъ на зе́млю · и потопи́ ча́ѣки кодо́ю · сего́ ра́ди ре
че́ б҃ъ поне́же погы́бших ча́ѣки грѣ́хъ и҃хъ ра́ди · ни́не
паѣки кодо́ю ѡ҃чи́ще грѣ́хи ча́кѣмъ · ѡ҃бнокле́нѣемъ
кодо́ю · и҃ко жидо́вскїи ро́дъ ѣ҃мори ѡ҃чи́стишася ѡ҃ бгу́
петесагѡ злагѡ нра́ва · поне́же кода́ и҃знача́ла кыѣть пе
рвѣе · рече́ко дх҃ъ бжи́и ношаше́ся кѣ́рхѣ кодо́ы · ѥ́же ни҃к҃
и҃ссе́чатѣся кодо́ю та́коже геде́ѡнъ прожѣ́разѣ · посе́мъ
с҃тда́ прїи́де и҃немъ а҃́гг҃лъ · вела́ ѥ́мѣ и҃ти на мадїа́
мы · ѡ҃нъже и҃скуша́ рече́ и҃ б҃ъ положѝкъ рѹно́
на гѹмнѣ́ рѣ́кши та́ко · а҃́ще бѹ́детъ сѣ́ша по всеи́
земли́ а҃нарѣнѣ́ роса́ · и положи́ рѹно́ · и заѣ́тра ки
дѣ́къ по всеи́ земли́ сѣ́ших а҃нарѣнѣ́ роса́ · и́рече в
сѣ́кѣ ѥ́ще и҃скуших · а҃́ще бѹ́детъ по всеи́ земли́ роса́.

а́на Рѹсѣ сѹ́ща, и́бы́сть та́ко · є́же прорцѣ́ша · та́ко
и́ поустра́нѣ и́бы́ша сѹ́ща пре́жде · а́жидоке рѹно · по
лѣ́же на́ стра́нах Рѹса · є́же є́сть ѕ҃ѣ́то́е крещє́нїе · на
жидѣ́х сѹ́ща · и́ пр҃о́рцы проповѣ́даша · я́ко водою
бнокле́нїе бѹ́детъ · а́пѡстоломъ же ѹ҃чащимъ повсе
ле́ннѣи вѣ́ровати бг҃ъ · и́хъже ѹ҃че́нїемъ мы гре́
цы прїа́хомъ · и́ вѣ́сѣ вселе́ннаа вѣ́рѹетъ ѹ҃че́нїю
и́хъ · повѣ́ле́лъ же бг҃ъ дн҃ь є́ди́нъ · ко́нь же хо
щетъ сѣ́ди́ти жи́выи́ и́ мє́ртвыи́ · є́щедъ є́нбсѣ
воздати комѹ́ждо подклѡ́мъ є́го́ · пра́ведныи́мъ
цр҃ткїе нб҃ное · и́ красоты́ нейрече́нную · и́ кесе́лїе бе
конца́ не ѹ҃мира́ти ковѣ́ки · а́ грѣ́шникомъ мы́сл
ѡ҃гненна чрѣ́вь не ѹ҃сы́па́ющїи · тма́ кромѣ́шнаа
мы́ша не бѹ́детъ конца́ · єицева́же бѹ́детъ мы́сли и́
ме не вѣ́дѧтъ гдѣ нашемѹ́ їи҃ѣ хр҃тѣ · мы́чими бѹ́
дѹтъ ко ѡ҃гни и́же не кр҃та́тсѧ · и҃сѣ рекъ показа
є́мѹ за́понъ · нанеи́же бѣ́ написано сѹ́дищє гдне҃
и́ показа́ша є́мѹ ѡ҃дє́нѹю пра́ведныа кесе́лїи пре
и́дѹща кра́и · а́ ѡ҃шѹю грѣ́шникомъ мы́сл вѣ́чнаа.
Володи́меръ же воздохнѹ́въ рече · дово́ сни́м ѡ҃де
нѹю · зло́же сни́м ѡ҃шѹю · сѣ рече то́ а́ще хощеши
ѡ҃дє́нѹю ста́ти є́пра́ведными то́ кр҃тѝсѧ · /
Володи́меръ же положи́ на сє́рдцы своемъ рекъ · по
ждѹ є́щѣ ма́ло · хотѧ́ и҃спыта́ти ѡ҃ вѣ́рѣхъ вѣ́рахъ
Володи́мерѣже семѹ́ да́ры мно́ги да́въ ѡ҃пѹсти є́ѵ
є҃ѵ҃ѣю вели́кою ·
987 В҃ лѣ́то ҂ѕ҃ѹче · Созва́ Володи́меръ боля́ры своа́ · и
ста́рцы градскі́а · кре́че и́мъ · сѣ пр҃и́до́ша комнѣ
болга́ре реку́ще прїи́ми законъ на́шъ · посемъ пр҃и́
дѡша

нѣмцы · иттѣ хвалѧхъ законъ свои · поемъ пріидоша
жидове · еиже грѣцы послѣ пріидоша · хвалѧще кѣ
законы своиже хвалѧще · имного глаше сказующе
ѿначалла мира · сътъже хитро сказающе · ичюдно
слышати ихъ клюко комужьдо · идрузии свѣтъ по
вѣдлютъ быти · дабще кто кърветъ кнаших кърв
той паки оумеръ востанетъ · ине оумирати имѣтъ
ко кѣки · ащели вынъ законъ стъпите · то на оно
свѣтѣ ко ѻгнѣ горѣти · дачто оума предаете · иѣто
ѿкѣщлете · ирѣша коларе иетарцы градстїи · ниже
ты кѣен · яко своего ничтоже нехлитъ нохвали
ащели хощеши гордно испытати · то имаши оусебѣ
мѫжи · послахъ испытаи ѿних коиждо службѣ
иѣто яко служитъ бѣх · ибысть люба рѣчь иназю
икѣмъ людемъ · Иизбраша оусебѣ мѫжи мудры
смыселенни числомъ · десять · ирѣша имъ идите
первое кколгаромъ · ииспытаите кърв ихъ ислужбѣ ·
ѻниже идоша · ипришедше видѣша ихъ скверна
дѣла кланенїе къропатѣ · ипріидоша взему
свою · ирече имъ кладимеръ · идите паки внѣмце
иосгладаите такожде · иѿтѣдъ идите вгреки · ѻ
ниже пріидоша внѣмцы · иосгладаша цркобь · и
службѣ ихъ · ипріидоша вцрю градъ · ивидоша къ
црю · рече црь · испытаите коея ради вины пріидо
ша внамъ · ѻниже испытавше повѣдаша ѣя быкшая.
ѣя слышавъ црь рада бысть · ичесть велику сотво
рѝ имъ вътои день · наутрїаже посла испатрїарху гла
еще · пріидоша рѣсь пытати вѣры нашея · дапвство
цркви икрилосъ · иѣмъ причинѣя вѣтителїя ри

зы ·

да кидаютъ служьбы бга нашего · иєїа слышахъ на
трїархъ покелѣ созвати крилосъ · и по обычаю сотковы
ша праздникъ · и кадила кожгоша · и пѣнїа лпкъ со
ставиша и иде црь с нимѝ к цркоу и поставиша а
на пространне мѣсте показующе имъ цркоунюю кра
соту и пѣнїа и служьбы архїерейски · и предстоанїе
дїаконъ · и сказующе служенїа бга своегѡ · они
же кразумѣша быкшее оудивишасѧ и похвалиша
служенїе ихъ · призваша же црь каслаїи и конета
нтина · рекоша идите кземлю наш · и ѡсвѣтиша
а с честїю и здары великими · они же прїидоша
кземлю свою · и созва кназь болгары свои и ставцы.
Рече колодимеръ · се прїидоша мужи посланнїи на
ми · да слышимъ ѡ нихъ быкшее · рече имъ скази
те пред дружиною · они же рекоша · яко приходихѡ м
перское кболгарѡмъ · смотрихомъ како славлаютсѧ
кропате стоащие кѣ полю · и поклоникомъ садетъ · и
гладитъ семо и ѡсамо лиси кѣшенъ · и нѣсть весѣлїа
оу нихъ · но печаль и смрадъ велик · и нѣсть добро за
конъ ихъ · Прїидохомже кнѣмцы · и видѣхомъ бо
храмѣ ихъ служьбы творащи · алѣ красоты невидѣхомъ
никоеже · Прїидохомъже в грѣки · и кведоша насъ
идеже служатъ бгу своемѹ · и несвѣмы на небси ли
или наземли семы были · нѣсть бо вида того назе
мли · или красоты тоа · недохмѣмъ бо сказати · то
и кѣмы тоисмо и ѡнюдь бгъ съ чловѣки пребываетъ ·
сѣть служба ихъ паче кѣхъ странъ · мы неможемъ
забыти красоты ѡныа · вселѣй бо человѣкъ аще кто
ситъ сладкого ѡ · послѣди горести непрїиметъ · яко

имы неимамъ здѣ жити · и wвѣщавше же коларе
реко́ша · а́ще бы лу́къ законъ грѣчески́й · то́ небы́ ба́ба
твоа́ о́льга прія́ла є́гw · и́же кѣ мудрѣ́йши всѣ́хъ чл҃къ
wкѣщакъже колодимиръ и́рече · то́ гдѣ крещеніе прі́и-
мемъ · о́нѝже рѣ́ша гдѣ ти люко · и́минувших лѣ́тъ.
в҃ лѣ́то ѕ҃ўѳ · И́де колодимеръ с҃вои́ на корѣ́нь гра́ 988
грѣчески́й затворишася корѣ́няне во градѣ · и́ста во
лодимеръ о́конъ по́лъ града́ к лимене́ · кдѣ́ле града́
є́динагw попряща · и́ корахуся крѣ́пцw гражда́не · и́ре
че колоди́меръ к гражда́номъ · а́ще некда́ стоя́ти и́ма́ м҃ъ
стоа́ти зѣ́три лѣ́та · о́нѝже не послу́шаша того́ · колоди́
меръ же и́зради во́и своѧ́ · и́ повелѣ́ сы́пати прѣ́мѣ во
градъ с҃и́мъже спѣ́шимъ · корѣ́няне подкопа́вшеся по
стѣ́нѣ градно́ю · градо́мъ сы́племою пере́ть · и́ношахъ
всѣ́къ вогра́дъ сы́пуще посредѣ́ града́ · во́нѝже прине́ши
гъ во́лъшик · колодимиръ же стоя́ше · и́ се мужъ
корѣ́нинъ и́менемъ а́настасъ · и́спусти стрѣ́лу с҃ града́ напи
са́къ сѧ́ще настрѣ́лѣ · кладязѣ же е҃сть затокою wко
стока · и́ сего́ кода́ и́дѣтъ потрѣ́бѣ копа́къ переи́ми ·
колодимиръ же сїѐ слы́шавъ возрѣ́къ на́нбо · и́рече а́ще
сїѐ с҃кѣ́дѣтся · и́мамъ крѣ́титися · и́ тъ а́бїе повелѣ́ ко
пати прѣ́кiй трѣ́кам҃ъ · и́ перена́ше водѣ · и́ люді́е и́зне
могоша жа́ждею водно́ю · и́ преда́шася · и́ вкрести́ колоди́
меръ во градъ и́дружи́на є́гw · посѣ́къ па́ки посла́ ко
лодимеръ рече́ цр҃ема василі́ю и́ конетантина́ гл҃а сѧ
ще · се́ градъ ва́шъ сла́вны́й взя́хъ · слы́шахъже и́сїѐ
я́ко сестрѣ́ и́мѣ́ете дво́ю · да́ліе сѣ́ некда́сте зла́.
сїѐ сотво́ю градъ ва́шемъ я́ко и́семъ сотвори́хъ · се слы
шавша цр҃и печа́льна бы́ста · и́ воздаста кѣ́ть коло

988 987.

Володимиръ
обѣтоваше гра
и́знемогшихъ
людіе во градѣ

имѣвъ сице глюща · недостоитъ хр҃тїаномъ запоганыя
дѣтки · аще кр҃тишися · то ѥїѣ получиши и цр҃тво
нѣкое пр҃иимеши · не нами єдиноверникъ кѣдеши · аще
ли сего не хощеши сотворити · неможемъ дати сестры
своея зятѣ · Сѧ слышавъ володимеръ рече посланнымъ
ѿ цр҃а · глаголите цр҃ема такѡ · яко крещѐся · яко нѣцы
тахъ прежде дний сѹтъ законъ ваш҃ъ · сѣтьми любъ ·
и вѣра ваша и служенїе · сѣмѣ ми повѣдаша посланнїи
вами мужи · Сїѣ слышавши цр҃и · рады кыста · и оумоли
ета сестръ свою именемъ анну · и послаша ко володимеру
глюща кр҃тѝся · и тогда послемъ к тебѣ сестръ свою ·
и рече володимеръ да пришедши кр҃тят ма · и сестрою
вашею єдиноверникъ хощѣ быти · и сїѣ послышавета
цр҃и · и посласта сестръ свою · и сановники нѣкыи · и пре
звутеры · сѹщаѥ нехотѧше ити · яко в поганыя рече
идѣ лѣпши бы ми здѣ оумрѣти · и рѣша ѥи крата · сего
ради такѡ тобою ѿкратитъ бг҃ъ рускую землю напослѣ
нїе · а греческую землю избавивши ѿлюютыя работы
кидѣши ко толико зло сотворивша русь грѣкомъ · и
нын҃ѣ аще неидеши · тоже имѣтъ сотворити намъ · и
сѣдѣвъ ю привѣдоша · сѹщаѥ вседши в кѹбаръ · и сѣло
бывши оужикы свои с плачемъ · и поидѣ чрезъ моря ·
и паки пр҃идѣ [чрезъ] корсѹнь и излѣзоша корсѹняне
с поклономъ · и ввѣдоша ю в градъ и в полатѣ ю поса
диша · По устроенїю же бжїю в ѥїѣ врема · абїе разболѣ
ться оукладимера сѹщи и ничтоже видяще · и тужа
ше вельми · и недомышляше что сотворити · и посла
к немъ цр҃ица сице реку́ще · аще хощеши избыти бо
лѣзни сея · то паки оуже в покорѣ кр҃тися · или не кре
стишися

то неимаши избыти сего · се слышахъ колодиме-
ре́че · да а́ще се нечестна бу́детъ · то по нечестнѣ келикъ
бг҃ъ хр҃тїа́нскїй · и повелѣ̀ хр҃тити́ся · є҃пскпъ новгородскїй
с попы ѡ҃гласи́хъ хр҃тѝ и колодиме́ра · и́ко козложи
рѣ́хъ на́нь а҃кїе прозрѣ́ · и́дѣ́хъ же се колодиме́ръ на ва́ Недостает
ено и҃сцѣле́нїе · прослави́ бг҃а рекїй · то́ перко ѹ҃вѣ́дѣ́хъ
бг҃а и́стиннаго · се́же ви́дѣвши дружи́на его́ · мно́зи
хр҃тѝшася · хр҃тѝжеся ц҃ри́ци ста́гу ка́скиѣска · и҃ е҃
сть ц҃ри́ки тѣ стоя́щи в новѣ́нѣ на мѣ́стѣ посредѣ́ гра
да · и́дѣ́же то́ргъ дѣ́ютъ новѣ́гане · полатѣ́же колоди
мира · в сѣ́вр҃ѣ ц҃ри́ки стоя́тъ и́дѣсегѡ дне · а҃ ц҃ри́цына
за҃латарема́ е҃сть и́дѣсего́ дне · по крще́нїи́же при
ведо́ ц҃ри́цѣ наставле́нїе · се́же неве́дѣ́ще правогѡ́голати
мѝко хр҃тѝлъся е҃ся в кїе́вѣ́ и҃ни́же ре́ша в ка́скилѣ́ѣ
дрѹзи́же и́ни́ко сказа́люще / И҃ крще́нѣже колодиме́ѵ ѯ҃
и́предаша вѣ́ру хр҃тїа́нскую глю́ще сѝце · непрельстѧтъ
тебѣ́ нѣ́цыи ѡ҃ере́тикъ · новѣ́ръ сѝце · В҃ вѣ́рую во́сди́
наго бг҃а ѡ҃ц҃а вседержи́теля творца́ не҃ба и҃ земли́ · и́до
конца́ вѣ́рѣ є҃ю · И҃ паки́ вѣ́рую во́сди́наго҃ бг҃а · ѡ҃ц҃а
нерождє́нна · и́ во́сди́наго сы́на рожде́нна и́ во́сди́нъ дх҃ъ
ст҃ы́й и́сходѧщь · трисы́тственна и́ совершє́нна · мы́сле
ма раздѣля́ема число́мъ собственны́мъ · собствомъ
а҃не́кдо́тскомъ · раздѣля́ется бо нераздѣ́лно · и́ соеди́
ня́ется неслїя́нно · ѡ҃ц҃ъ бо бг҃ъ · ѡ҃ц҃ъ пре́ды сы́на · не
бы́ва́етъ во ѡ҃ц҃ѣ свѣ́тъ нерожде́нъ безнача́ленъ · нача́
ло и҃ сѣ́на вѣ́мъ · е҃ди́нѣмъ нерождє́нїемъ ста́рѣи
ши́й · сы́нъ и҃ дх҃ъ · ѡ҃ негоже рождаѧ́ется сы́нъ пре́жде
вѣ́къ вѣ́къ · и́сходитъ же ст҃ы́й дх҃ъ · и҃ безвре́мене
и҃ безтѣ́ла · и҃ сы́на ѡ҃ц҃ъ · и҃ сы́на сы́нъ · сы́на дх҃ъ

ѣтый ѕ҃ѣть · сн҃ъ подобно с҃вщенъ · неизначалень ѻ҃цу
рождениемъ тоѣю разнствуа ѻ҃цу и҃дх҃ъ · дх҃ъ ѕ҃ѣть
дх҃ъ прест҃ый ѻ҃цу и҃сн҃ъ подобносвщно · и҃ прносвщно
ѻ҃цу ко ѻ҃ц҃ъ · сн҃ъже сноуство · етомъ дх҃ъже с҃
хожденіе · ни ѻ҃цъ ко к҃ѣмъ · или кдх҃ъ прест҃ыметъ ·
ни сн҃ъ ко ѻ҃цу и҃дх҃а · дх҃ъ к҃ѣма · или ко ѻ҃цу · неподоби
жима ко своуству · нетріе бз҃ко но ѥ҃диномъ б҃гъ · поне
же ѥ҃дино б҃жство ктрехъ лицехъ · хотѣніемъже ѻ҃цъ
и҃дх҃ъ свою сплести хотѧи ткарь · ѿ ѻ҃тєскихъ нѣдръ
и҃хъже не ѿшетвши с҃шедъ · и҃ кдѣвическое ложе прет҃ое
ѧки кѣіе сѣмя кшедъ · и҃ плоть ѹдшекленнѣ слокес
ноже ноумнѣ · непрежде бывшихъ пріемъ изыде б҃гъ
воплощенъ родивса неизреченно · кдво мтри сохра
никъ нетлѣнно · несмѧтеніе ни размѣшеніе ни изме
неніа пострадавъ · но прежыхъ ѣже кѣ быть · ѣже и
не кѣ пріимъ ракіи зракъ · истинною инеметтаніемъ
всчески и҃ разкѣ грѣха намъ подобенъ быкъ · колею
бо родисѧ · колею взалка · колею вжада · колею тръдо
ва · колею оустрашисѧ · колею оумре · истинною ине
меттаніемъ · кѣ ѥ҃стественнаа не ѿ клеветаніи ста
сти чвчества распѧтъже · и҃ смерти кѣсвѣ безгрѣш
ный · воскресъ всвоей плоти · некдѣвши и҃ тлѣніа
на нбса взыде · и҃ десн҃ѣ ѻ҃цу сѣдевшю ѻ҃ц҃а · пріидетъ паки
со слакою сдкти живыимъ и҃ мертвыимъ · и҃ коже взы
де ѥ҃своею плотію · такѡ и҃ сниде к҃ѣмъ · ѥ҃дино кре
щеніе и҃ поклдаю · водою кдхомъ и҃ поклдаю · при
ечтпаю к҃ прест҃ымъ таинамъ · крвію кристинихъ т҃
ло и҃ кровь пріемлю цр҃ковнаа преданіа · и҃ кланаюсѧ че
стнымъ и҃конамъ · кланаюсѧ древ чтнѡмъ кр҃тъ ·

и ѣ҃тыимъ моще́мъ · и ѣ҃тыимъ сосу́домъ · Вторыюже седми
соборъ ѣ҃тыхъ ѻ҃цъ · и́же кыѣ҃ть вникіи ѳ҃ы · и́же проклѧ́
ша а҃рі҃а и проповѣ́дааша кр҃ъ неповочны и пра́вы · вторы́и
же соборъ вконе҃ста́нтине҃ гра́дѣ · ѣ҃тыхъ ѻ҃цъ р҃н · и́же
проклѧ́ша македо́нїа дѹхоборца · и проповѣ́дааша тр҃цѣ е҃ди
носѫщную · тре́тїи соборъ ко ефе́сѣ ѣ҃тыхъ ѻ҃цъ · е҃ · наверто
рїа е҃гоже проклѣ́нше · проповѣ́дааша ѣ҃тую бц҃ѣ · четве́ртый
вхалкидо́нѣ ѣ҃тыхъ ѻ҃цъ хѧ · насѵ҃тиѧ́ идїѡ́скова · е҃ю́же
проклѧ́ша ѣ҃тїи ѻ҃цы · изглаго́лавше соверше́нна бц҃ѣ соверше́
нна чл҃ка · гда́ нашегѡ і҃са хр҃та · пя́тый соборъ вцр҃ѣ гра́дѣ
ѣ҃тыхъ ѻ҃цъ рѯе · насѳрі҃е́нова преда́нїа · наеѵ҃а́гріа · и́же
проклѧ́ша ѣ҃тїи ѻ҃цы · шестый соборъ вцр҃ѣ гра́дѣ · ѣ҃тыхъ
ѻ҃цъ рѳ · наеѵ҃ргіа и пѵ҃ла · и́хъже проклѧ́ша ѣ҃тїи ѻ҃цы ·
Седмый соборъ вникіи ѣ҃тыхъ ѻ҃цъ · тѳ · проклѧ́ша и́же
неповсклоня́ютсѧ и҃конамъ не пр҃їе҃млюще оу҃че́нїа оу҃ла
тынь · и́хъже оу҃че́нїе развращено · вшедше вцр҃ковь · не
повсклоня́ютсѧ и҃конамъ · но па́ки сто́ѧ повсклони́тсѧ · и пок
лони́вса напи́сѣ́тъ кр҃тъ наземи́ · и цѣлу́ѣ́тъ · и҃косто́ка
про́сто ста́нетъ напе́мъ ногама́ далеѥ́ цѣлу́ѣ́тъ а҃косто́ка
попира́ѣ́тъ · а҃сегѡ а҃посто́ли несѣ́ть пре́дали · и́же ко пре
да́ша а҃посто́ли на́мъ поста́вленный кр҃тъ цѣлова́ти ·
и ѣ҃тыѧ и҃коны · А҃вса́ко е҃у҃ли́ѣ́тъ · пе́ркое посла́ кри́мъ
напи́сѣ́вый ѵ҃ко́же гла́ѣ́тъ ка́сѣ́лей · и҃кона напе́рвый ѻ҃бра́
прихо́дитъ · па́ки же изе́млю гла́ѣ́тъ мѵ҃тре́ю · да́ще и́мъ
е҃сть земла́ ма́ти · то ѻ҃цъ и́мъ е҃сть не҃бо · и҃коны сотво
ри҃ кр҃ъ не҃бо изе́млю · та́ко гла́ѣ́тъ · ѻ҃че на́шихъ и́же на не҃бе҃сѣ҃ ѥи҃
а҃ще ли посе́ихъ ра́зѵмѣ земла́ е҃сть ма́ти · то почто́ плю́ю
на мѵ҃тре́ю свою́ · да сѣ́мою ло́кызаѣ́тъ · а сѣ́мою цѣкѣ́ваѣ́ ·
его́же ри́мляне пре́жде нетвора́хъ · но не҃ пра́вляхъ на

кр҃ъ

всѣхъ соборѣхъ сходящіе. отъ рима и отъ всѣхъ престолъ. напер-
вомъ соборѣ. еже на арїи никіи. отъ рима папїи великіе
ерѣ. посла епископы и презвутеры. отъ александрїи аѳа-
насїи. отъ цр҃а града миѳодїа. посла епископы отъ всеѣ
и тако исправленыхъ вѣръ. на второмъ же соборѣ. отъ
рима дамасъ отъ александрїи тимоѳей. отъ антїохїи=
мелетїи. Кирилъ іерлимскїи. григорей богословецъ. на
третьемъ соборѣ. келестинъ римскїи. григорей бго
словецъ. Кирилъ александрїйскїи. Оукеналїи іерли
мскїи.

На четвертомъ же соборѣ леонтїи римскїи. анато
лїи цр҃а града.

На пятомъ же соборѣ. отъ рима келестинъ римскїи.
евтихїи. цр҃а града аполинарїи іерлимскїи. Дом
нинъ антїохїйскїи.

На шестомъ же соборѣ отъ рима агаѳонъ. геѡргїи.
цр҃а града. феофанъ. антїохїйскїи. отъ александрїи
петръ мних.

На седмомъ соборѣ. андрїанъ отъ рима. тарасїи цр҃а
града аполїтїанъ александрїйскїи. феѡдоритъ анти
охїйскїи. илїа іерлимскїи.

Иси кси со своими епископы сходящеся и исправляхъ.
Посемъ соборѣ. петръ же гвгинкый. сими шед
ъ римъ. престолъ же коихатикъ. празвратн вѣръ и
отвергся престола іерлимскаго. александрїйскаго. и
цр҃а града кантїохїйскаго. и возмяти италїю всю.
Сѣющи оученїе свое разно. тѣмже держатъ некое
дно со глашенїе вѣръ но разно. Ѡкы ко попоке еди
ною женою женикшеся сымятъ. адвѣзи идосеми

женъ поимающе сѫжатъ · инаже многа разно дѣвъ
ихъже блюдяся оученїа · прощаютъ ко грѣхи намъ на
дарѣ еже есть злѣе всего · богъ да сохранитъ тѧ ѿ
сего · /

Володимеръ же посемъ поимъ цр҃ць · клнастаса · и попы
коренїа · емощьми стаго камента · ифика оучени
ка его · и поима сосѣды цр҃коныя · и иконы на благосло
венїе себѣ · и постави цр҃ковь в корсунѣ нагорѣ · иже
есыпаша посредѣ града градяще прикпъ · Сѧже
цр҃ковь стоитъ и досегодни · и зовеше ю дѣ мѣдяныя
дѣ капицѣ · иѳ · и иконы мѣдяны · сѧже и нынѣ стоѧ
за стою цр҃кою · ѩко некыдяще мнятъ а мрамо оуже
ны сѫща · и кдаетъ же закѣтъ новъ корсунь градъ ·
Ѿпять цр҃ицы дѣла · деямъ прїиде к киеву · и ѩко
прїиде · и повелѣ кумиры и епроверщи · Ѿкѣ кѣщи
идрѣгїа Ѿгнѣви предати · Перваже повелѣ при
казати коневѣ исѣщи · и клещи егоры побрище
къ нарѣчи · и кї · мужа приставивши кони жезлїемъ ·
еже не ѩко дрекъ чюющихъ · но на поѵганїе бѣсовъ ·
и же прельщаше ими Ѿбразомъ чаѧнїа дакозме
стїе прїиметь ѿ чаѧнїихъ · келїи сей гдь и чюдна
есть дѣла твоа · вчера чтимъ ѿ чаѧнїихъ · днесь пов
гаемъ · клекомыже емъ поручаеви к днѣпрѣ пла
кахуся его некрѣщїи людїе · еще ко бѣхъ непрї
ялиего стаго крщенїа · и приклекъша и · и крившаа к
днѣпръ · и приставивши колодимеръ реку · аще гдѣ
пристанеть · то ѿ рѣкайте и ѿ крега дондеже пой
деть пороги · и пройдеть ѿ хакитеся его Ѿниже
поклѣнное соткориша · и ѩко плѣтища · и пройде

сквозѣ пологи · и изкѣжеи вѣтръ наѣнь · и ѿтолѣ по
слыша пѣвца рѣнь · яко идосего дни словетъ ·
Посемъже колодимеръ · посла по семь градъ глаголя
ще кто несквѣщется нарѣщѣ когатъ иоукогъ · или
нищь · или работникъ · противенъ мнѣ кудетъ · сесты
шлакше людіе сѣ радостію идоша · радующеся и тающе
ащеекы се было недобро · некы сегѡ князѣ и комѣ
пріяли · наѵтріяже изыде колодимеръ сѣ попы цр
цынными сѣсовѣнескими наднѣпръ · снидеся без
числа людеи излезоша к коду · стояхѣ иніи дошиа
дрѵзіяже допереіи · младыяже до берега · дрѵзіи
младецы держаще · совешеніи же вводяхѣ · по
покеже стоящіе мѣтвы творяще · и каше кидѣти
радость нанѣеи · и наземли · толіжде идшеспасе
емыхъ · адіаколъ стона глаше · оувы мнѣ · яко
ѿсюдѣ прогонимъ семь · здѣко мнѣхъ жилище ·
яко здѣ несѵть оученіа апостольска нисѵть кѣдѵ
ще бга · новеселяхуся ѿслужѣ йхъ · еже служахѣ мнѣ ·
и се оуже покождаемъ ѿнекѣ гласа · ане ѿлапъ ни ѿмѵ
ченикъ · ни имамъ оуже цр҃ковати в странахъ сихъ · изве
стишасѧ людемъ · идоша кождо вдомы свои · колоди
меръ же радъ кысть · яко позна сѧ бгъ клюдіе его · яко
звѣкъ нанѣо рече · бже соткорикый нѣо изземлю · призви на
но́выа сіа люди далиже имъ сди оукѣдѣти тебе иести
наго бга · якоже оукѣдѣша страны хр҃тіанскіа · вѣтье
сди квѣрѣ книхъ · прако инесовратно · имнѣ помози сди
напротивнаго клага надѣюся нача иначткою держахъ ·
покождѣ коіни его · и се векъ · покелѣ рѣкити цр҃кви ·
и поставляти помѣтомъ · идѣже стояше кѵмиры · И

поставки ·

цр҃кови ст҃аго василїа на холмѣ · идѣже стоаше кумиры
перунъ и прочїи идѣже требы творахѫ кнзь и людїе · и
начаша ставити по городомъ цр҃кви и попы · и людїе ве
щенїе · приходѧ · покемъ градомъ и селомъ · и послокъ
нача посылати ѡ нарочиты чадѣ дѣти и мати даяти
навченїе книжное · мтри же чадъ своихъ плакахѫся по
нихъ · ещѐ ко некыхъ оутвердишася сердцемъ · но яко по
мертвецѣхъ плакахѫся · симъ ко дѣтемъ раздѣленомъ
свѣще навченїе книгамъ · сбыстся прр҃очество нарекшее
Земли глющее · ко ѡ҃ны дни оуслышатъ глусїи слокеса
кнжная · и сзнѣ видѣтъ языкъ гркыхъ · яко не
кто прѣжде слышали словесъ книжныхъ · новомоу
нію · и помяти своей помиловавый нсъ хс҃ъ · яко рече
прр҃окъ · помилую ѥгоже аще хощѣ помилую · помило
вани паки вѣрою крщенїа · и ѡбновленїемъ духа поизко
ленїю бжїю · анепонашимъ дѣломъ · благвенъ гдь хс҃ъ
яже колѣно новыя люди · рускую землю просвѣти стымъ
крещенїемъ · тѣмже и мы приходѧще к немъ глюще · гди іже
хрте что ти кодамъ ѡкеш яше создана ты · грѣшникомъ
намъ сѣщимъ · и недобмѣ проткѣ даровакомъ создавшїа
вели ѥси гди и чюдна дѣла твоа · и количествъ твоемъ нкто есть
конца · кродъ яро коснѣвши дѣла твоа реквше ѥдддо · при
дите поздѣемся гди · коснавшемъ его ещ нашемъ ве
дарим лице его и покаяние · и споспѣшествующем ѥмъ яко
бгъ яко и вѣкы мать его · яко избавилъ ны ѥсть ѡ
крагъ нашихъ · реквше ѡ идолъ светныхъ · и паки рече
ѥдддо · коспойте гди и пѣснь нову · коспойте гди вся зе
мля · коспойте гди и благвите имя его · благовѣстите
днь ѡдне спасенїе его · возвѣстите во языцѣхъ

слвы ѥ ·

й̀ кокеѣхъ людехъ чюдеса є̀гѡ · ꙗ̀ко велій гдь ѝхваленъ зѣ
ло · ѝ велічествѣ є̀гѡ нѣсть конца · колиноти радости
ни є̀дины нидѣ сп҃сается · рече бо гдь ꙗ̀ко радость быва
ѡ̀ є̀диномъ грѣшницы каѧщемсѧ · Сѣже ни є̀динъ нидѣ
но безчи́сленное множество господь приѣтѣпиша сѣтымъ
крещеніемъ просвѣщени ꙗ̀кѡже пророкъ рече · воскроп
лю на вы водѫ чисту · ѝ ѡ̀чиститеся ѡ̀ вс҃ѣхъ ка
шихъ ѝ ѡ̀ грѣхъ ва́шихъ · ѝ паки дрѹгій пр҃ѡр҃ци
рече · кто ꙗ̀кѡ бг҃ъ ѡ̀ є̀мла грѣхи · ѝ преѣтыи
на правдѣ · ꙗ̀кѡ хотѧи ма҃тивъ є̀сть бг҃ъ ѡ̀кратити
ѝ оу҃щедрити ны · ѝ погрѹзити грѣхи наша воглѣбн
нѣ · ѝко паклъ глаголетъ · братіе є̀диножъ нас кре
стисѧ вохр҃тѣ і҃с҃а · къ смерть є̀гѡ крестихѡмсѧ
погребохѡмсѧ оу҃бо сни́мъ крещеніемъ къ смерть ·
да ꙗ̀кѡже воста хр҃тосъ ѡ̀ мертвыхъ славою ѻ̀тчею
ꙗ̀кѡ же ѝмы во ѡ̀новленіе живота пойдемъ · и
паки вѣчьна мимо идоша · ѝ се быша нова нб҃ а҃ ѝ зе
приближисѧ спасеніе нощь оу҃пѣша день приближисѧ ·
ѝмъже приближеніе ѡ̀бретохомъ вѣрою благодати
сіѣ ѝмъже хвалимсѧ ѝ стоимъ · ѝмѣже скободихомсѧ
ѡ̀ грѣхъ порабо́тивъшесѧ гдви ѝмате плодъ ва́ш · ко
ѡ̀ще́ніе · тѣмъ же должни є̀смы работати гдви радѹ
ющесѧ · дѣдъ ко рече · работайте гдви со стра́хомъ · ѝ ра
дѹитесѧ є̀мъ стрепетомъ · мы́ же кодопіемъ господ҃ви
бг҃ъ нашемъ · глѣюще бл҃гословенъ гдь · ѝже неда́етъ на
ловитвѣ зѣбомъ ѝхъ · сѣть сокрѹшисѧ · ѝмы ѝзба
лени бы́хомъ ѡ̀ прелести дїаволи · ѝ погибе памать
ѝхъ є̀шмомъ · ѝгдь ко вѣки пребываетъ хвалимъ ѡ̀
рѹскихъ сно́къ · пѣваемъ в҃ тр҃цы · а҃ демони проклинаемы ·

ѡ̃ кѣ́рныхъ чл҃кѣ҇хъ · и ѡ̃ гокѣ́иныхъ же́нъ · и́же прїѧ́ли сѫ́ть
и҃сще́нїе и̇ поꙁна́нїе ко ѡ̃ пхще́нїе грѣ́хѡ҆къ но́выи лю́ди ·
хр҃тїа́нѣ и̇ кра́нніи бг҃ѡмъ · Влⷣи́миръ же просѣще́нъ сѧ
и̇ сно́ве є҃гѡ̃ двана́десать · и҃хъ же и҃мена́ · а҃и̇ Выше́слакъ
в҃и̇ и҃зꙁе́лакъ · г҃и̇ е҃то́полкъ · д҃и̇ · Ꙗросла́въ · е҃и̇ · всеволо́дъ ·
ꙁ҃и̇ · е҃то́слакъ · ꙁ҃и̇ мстисла́къ · и҃ · ко́рнѣ҇къ · ѳ҃и̇ гл҃ѣ́къ · і҃ · ста
нисла́къ · а҃ · позвѣ́здъ · вь҃ сѣ́дислакъ · к҃ посади́ Выше́сла́
ка в҃нокѣ҇ го́родѣ҇ · а҃ и҃зꙁе́лака в҃ полте́ске · е҃то́полка в҃
тро́кѣ҇ · а҃ Ꙗросла́ва в҃ кростокѣ҇ · ѹ҃мерш҃ѹ же ста́рѣ́йшемъ
Выше́слакѣ҇ · в҃ нокѣ҇ го́родѣ҇ · и̇ посади́ Ꙗросла́ка в҃ нокѣ҇
го́родѣ҇ · а҃ ко́риса в҃ кростокѣ҇ · а҃ гл҃ѣ́ка в҃ мѣро́мѣ҇ · е҃то́слака
в҃ дерѣ́кѣ҇хъ · всеволода в҃ колодимирѣ҇ · мстисла́ка в҃ тмуто
раса́нѣ҇ · И рече́ Влⷣи́миръ · недо́во є҃сть ма́лъ го́родъ
ѡ̃ коло кіе́ва · И нача́ ста́вити го́роды · подесѣ́ · и̇ покыстѣ
и̇ потрѣ́бѣ҇жѧ · и̇ посла́ · и̇ пострѣ́гѫ · и̇ нача́ порѣ́бати
мѫ́жи лу́чшїѧ ѡ̃ словѣ́нъ и̇ ѡ̃ кри́вичъ · и̇ ѡ̃ чюдїи · и̇ ѡ̃
ва́тичъ · и̇ ѡ̃ всѣ́хъ гра́дъ · бѣ́ко ра́ть ѡ̃ печенѣ́гъ · и҃ бѣ҇
бы́сѧ с҃ни́ми и̇ ѡ҆дола́ и҃мъ ·

В҃ лѣ́то ѯ҃ѹ҃з҃ · е҃ · К҃ртѣ́сѧ Влⷣи́миръ · и҃ всѧ҇ земла́ Ꙗ҃
зыкꙋ҆ · И поста́виша в҃ кіе́вѣ҇ митропо́лита · а҃ нокѣ҇ го́родѣ҇
а҃рхїе́пі҃скопа · а҃ по и҃ны́мъ гра́до́мъ е҃пі҃скпы · и̇ попы и̇ дїа́
коны · и̇ бы́сть ра́дость вели́ка · И прїѣ́хавъ і҃ѡ҆а҃кимъ а҃рхїепі҃скпъ
і҃ѡ҆а҃кимъ ꙗ҃зы́чникъ · и҃ трѣ́кища разгѫ́шѣ҇ · и̇ перѫна́
посѣ́кѣ҇ · и̇ повелѣ́ клещи́ Вколѣ́хѡ҆къ · повеꙁа́кше ѹ҃жи ко
лоча́хъ поса́ли бїю́ще желѣ́емъ · и̇ ꙁаповѣ́да никомꙋ҆же
никогдѣ́же непрїѧ́ти · и҃ сѣ҇ и̇де́ пи́дьблѧнинъ · хотѧ́ гор҃ѣ҇ Ꙗно на
ницы вести́ в҃ го́родъ · И ѥ҆ще́ пер҃ѹ́нъ припла́ы і҃ сѣ́вки
и̇ ѡ̃ри́ны є҃гѡ̃ шестомъ · то́к рече́ перѫшице́ · до сы́тѣ
е҃ск пи́лъ и҃ пи́лъ · а҃ нѣ҇ поплови́ ѹ҃же про́чь · и̇ плы

989.

свѣта сіяющее. Се постомъ крещеніи ѡкаженіи кіевскомъ, по крщеніи паки, первый кнзь хртіанскій Володимиръ. Посмертиже его стополкъ ѡказанный, по изгоненіи его ярославъ братъ борисовъ и глѣбовъ, сн колодимирь. И преставися ярославъ, и ѡсташа у кнзѣ его кольшій изяславъ, середній стославъ, меньшій всеволодъ, и раздѣлиша землю, и взя кольшій изяславъ кіевъ кнокъ городъ, и ины городы многи кіевскіа по предѣлехъ. А стославъ черниговъ и всю страну восточную, до мурома. А всеволодъ переяславль ростовъ суждаль, бѣло озеро, поволожье. Ихъ ѡкиша изяслава на рати, и сѣде братъ его кіевѣ, по преставленіи же всеволожи, стополкъ сѣде на столѣ братанѣ его сн изяславль, по преставленіи же стополцѣ, Володимиръ кельскій сн всеволожъ, и понемъ сн метиславъ, а по смерти метиславлѣ братіа его ярополкъ, а по смерти ярополцы всеволожъ сынъ ольговъ, и потомъ кацеславъ съ изяславомъ, по смерти же изяславли, юрьги колодимиричь, и потомъ изяславъ давидовичи, и прогнаша и, и сѣде метиславичь ростиславъ. А се кнокъ городъ первый кнзь по крещеніи, вышеславъ, сн колодимирь, и понемъ братъ его ярославъ, и кладѣша землею и идѣ кіевѣ, и посади кнокъ городъ костянтина, добрыничя, и роди ѡ ярослава сн ильѣ, и посади кнокъ городъ и ѡумре. И посемъ разгнѣвася ярославъ на костянтина изаточи и, а сна своего колодимира посади кнокъ городъ. И писа грамоты ярославъ, рекши такѡ посей грамотѣ ходите. И по преставленіи колодимирѣ кнокъ городъ, изяславъ посади

сна своегѡ метислава · и поб҃ѣдиша ѝ на҃чере҃х ѝ поидоша на҃чегоре
к҃ кіе҃ву · ѝ по҃ взя́тии города та́ рать · ѝ послаша ст҃ославка
сна своегѡ гле́бка ѝ выгнаша ѝ города · ѝ бѣжа заколо
ѝ оу҃ча · чюдь · дс҃тополкъ сѣде настолѣ · сн҃ъ изслава́ль
иде к҃ кіе҃ву · ѝ присла всеволо́дъ кнꙗ́зя своегѡ метис-
лава сна володи́мира · ѝ снаѧ́жи к҃ · е҃ · лѣ́тъ иде к҃ ро
стово́ку · а҃дада́ъ прїи́де к҃ новѣ городу снаѧ́жить · ѝ полкою
лѣ́тъ выгнаша ѝ · ѝ прїи́де метислакъ ѻ҃пать · ѝ сѣдѣ
к҃ новѣ городѣ · к҃ · лѣ́тъ · ѝ иде к҃ кіе҃ву ѡ҃ ѡ҃ц҃ѣ · ѝ сѣдѣ на
столѣ ѻ҃тни · а҃ к҃ новѣ городѣ посади сна своегѡ всево
лода, ѝ сѣдѣ всеволодъ · к҃ · лѣ́тъ · ѝ выгнаша ѝ · ѝ к҃ ведо́
ша ст҃ослака сна ѻ́льгова · ѝ той сѣдѣ в҃ лѣ́та · ѝ выгна
ша ѝ · ѝ к҃ ведо́ша ростислава юрьевича кнꙗ́зя [своегѡ] во
лодимира · ѝ той сѣдѣ лѣ́то · и҃ · мц҃а · ѝ бѣжа ѝ города ·
ѝ к҃ ведо́ша ст҃ослака ѻ҃пать сна ѻ́льгова · ѝ той сѣдѣ ·
годъ ѡ҃ года · бѣжа ѝ города · ѝ к҃ ведо́ша ростислава ѻ҃пѣ
сна юрьева · ѝ помалѣ времени · прїи́де ст҃ополкъ · ѝ по
каза́ша пѣть ростислава́ · дс҃тополкъ сѣде настолѣ ѝ сѣ
дѣ лѣ́то · ѝ позва ѥ҃гѡ кратъ изслава́ къ рꙋ́сь · а сна ско
егѡ присла ꙗ҃рослава · ѝ той сѣдѣ къ лѣ́то выгнаша ѝ но
вогородцы · ѝ к҃ ведо́ша ростислава метислави́ча · ѝ сѣдѣ къ
лѣ́то ѥ҃дино иде к҃ рꙋ́сь ѡ҃ставивъ дѣда сна своегѡ · ѝ
томъ показа́ша пѣть понемъ · ѝ к҃ ведо́ша метислава ю
рьевича · ѝ сѣдѣ · к҃ · лѣ́та и҃ мц҃ъ · ѝ выгнаша ѝ · ѝ к҃ ведо́ша
ростислава ѻ҃пать ѝ с҃ смоле́нска · ѝ посади сна своегѡ
ст҃ослака · ѝ сама́ъ иде к҃ кіе҃ву на столъ · ѝ выгнаша ст҃о
слава́ · ѝ к҃ ведо́ша метислава юрьева кнꙗ́зя ростислави
ча · ѝ той сѣдѣ къ годъ ѡ҃ года · ѝ выѣде строк колею · ѝ
к҃ ведо́ша ѻ҃пать ростислави́ча ст҃ослака ѝ бѣжа ѝ города

и кѣдоша романа метиславича изаславль княжъ. и потомъ
и потомъ сѣдѣ юрьи андрѣевичь. сѣдѣ рюрикъ ростиславичь. и по юрьи стославъ метиславичь юрьевъ князь. а потомъ ѡцъ его метиславъ безъ ѡчіи. а потомъ красный ѧрославъ князь юрьевъ. а потомъ ѡпать безъ ѡчіи итонъ престався. и кѣдоша изъторжьскѣ брата его ѧрополка. и посемъ корнѣя романовича. и поборнѣ вонде ѡцъ его романъ ростиславичь потомъ братъ его метиславъ храбрый ростиславичь. и по метиславѣ володимиръ стославичь. и потомъ ѡцъ стославъ ѡлговъ князь. и поѣторлавѣ ѧрославъ володимиричь своимъ всеволожъ. посемъ метиславъ дѣдичь посемъ ѡпать ѧрославъ. и посемъ кѣдоша ѧрополка = ѧрославича ѡльговъ князь. посемъ кѣдоша ѡпать = нокого тогъ ѧрослава володимирича. своимъ всеволожь. посемъ кѣдоша стослава сынъ великаго всеволода княжъ юрьевъ. посемъ бда всеволодъ сны свои ста рѣйшій іоснатина. и іоснатина выкѣдоша. ѡпать даетъ стослава. и кѣха метиславъ метиславичь в торжоцъ. и кѣдоша и кнокъ городъ. посемъ ѧрославъ всеволодичь. и ѡпать метиславъ метиславичь. и посемъ стославъ метиславичь романовъ княжъ. и посемъ братъ его всеволо = и посемъ всеволодъ юрьевичь княжъ всеволожь. и ѡпать ѧрославъ всеволодичь. и ѡпать всеволодъ юрьевичь. и посемъ михаило всеволодичь ѡльговъ князь. и ѡпать ѧрославъ всеволодичь. и ѡпать михаило всеволодичь. и посадникъ сѣдѣ своего ростиславова. настолѣ. а самъ черниговъ. и ѡпать ѧрославъ всеволодичь. и понемъ сѣдѣ его александръ храбрый. и понемъ братъ его андрѣй. и ѡпать александръ. посемъ ѧрославичь ѧрославичь.

потомъ дмитрїй александровичь · и той сѣдѣ къ · г · мца кыи де й града · и посемъ василїй ярославичь · посемъ андрѣй александровичь · посемъ михаило ярославичь · и той сѣдѣ къ · г · мц · сца неполны кыйде изъ града · и посемъ юрьи даниловичь · князь храбраго александра · и посемъ дмитрїй михаиловичь · и подмитрїй · братъ его александръ · и посемъ иванъ даниловичь · потомъ сумешонъ сн его · потомъ сн его и иванъ другїй · посемъ дмитрїй константиновичь · дмитрїй ивановичь сн его василїй · василїй васильевичь ·

Се рѣчетїи митрополиты · Перкыи Митрополитъ Рѣсїи · Зри
Феопентъ · Лавонъ · Георгїй · Іѡаннъ · Іѡаннъ · Никола · Ни
исифоръ · Никита · Михаилъ · Константинъ · Іона · Никифоръ ·
Дѣоннисїй · Матѳѣй · Кѵпрїанъ · Маѯимъ · Петръ · Фегностъ · Алексѣй ·
Дѣоннисїй · Пѣминъ · Кѵпрїанъ · Фотїй · Герасимъ ·

Се новгородскїи архїепископы · перкыи · Аѳонасїй · іорсѣнанинъ ·
Илїа · Стефанъ · Ѳеѡдоръ · Германъ · Никита · Іѡаннъ · Попї
анъ · той сѣдѣ къ · іѳ · лѣтъ · ѡ керженѣ · архїепископьи · Нїфонтъ ·
Аркадїй · Іѡаннъ · Григорїй · Макарїй · Митроданъ · Антонїй ·
епкрадонъ · Далматъ · Климентъ · Ѳеѡктистъ · Ѳѡдъ · Мѡѵ
сеи · и ѡставлѣ епїскпїю посковскои волѣ · и понемъ василїй · и
опатъ Моисеи · Алексѣй · Іванъ · Сумешонъ · Єѳимїй ·

Колько епископїи къ Рѣсїи · перкая Кїевскаа митрополїа ·
Потомъ новгородскаа · таже Черниговскаа · Архїепископьа · Пе
реѧславскаа · Бѣлогородскаа · Володимирскаа · Юрѳевскаа ·
Ростовскаа · Смоленскаа · Тферскаа · Рязанскаа · полоцкаа ·
Се посадники новгородскїи · перкыи кѵстомыслъ · іосиѳатинъ ·

Ѳстромиръ · Завидъ · петрата · Ісосиатинъ · миронѣгъ · сава · оулѣ
къ · гюрата · миѣала · добрыня · дмитрїй · Ісосиатинъ · борисъ ·
Завидъ · данило · петрата · Иванко · мирославъ · Ісосиатинъ · іаки
нъ · сидилш · нѣжата · захарьа · іакинъ жирославъ · Иванко · за
видъ · михалко · мирошка · сн҃ъ его дмитрїй · тверделавъ · дми
трїй · гюрьи · семенъ · Иванко внѣздъ · кодонкъ · степанъ сбысм҃
Ѳнанья · михалко · михаилъ · павша · михайло · сѣмешнъ · ан҃ъ
дрѣйко · юрьи · семенъ · калъфромѣй · федоръ ахмыл · захарьа ·
матѳѣй кошиса · федоръ · Ѳстадьа · братъ его҃ алеѯандръ · Ѳн҃ъ=
цыфоръ · федоръ · іаѳшкъ Иванъ · мотѣрица · братъ его҃ алеѯан
дръ · селиквестръ · Иванъ · сматаниса · андрѣанъ · юрьи · михайло ·
григорїй · миѣита · василей федорокичь · василїй · федоръ ·
сбысма · богданъ · тимофѣй · сѣнодъ юрьи · алеѯандръ · кирикъ ·
Иванъ · фома · юрьи Ѳницыфорокъ · фома сѣнодокичь · григорїй ·
богдановичь · сѣмешнъ василѣвичь · братъ его тимофѣй ва ·
силѣвичь Ѳнанья семеновичь · алеѯандръ · игнатѣвичь · кори
кирѣла дмитрїе҃ вичь · юрьевичь · григорїй юрьевичь · григорїй · кирилокичь · семенъ
Иванъ данилокичь · Иановичь · федоръ данилокичь · сѣнодъ андрѣановичь сѣнифъ
андрѣй Иановичь
Иванъ богдано григорьевичь семенѣнъ · федоръ іаѳоковичь · братъ его сѣнодъ
вичь · Иванъ василѣвичь · Иванъ Иановичь · братъ его іаѳокъ
селедѣневичь · миѣифоръ корнѣоковичь · Иванъ махимовичь · И
ванъ лаврентѣвичь · игакъ андрѣевичь · дмитрїй василье
вичь · михайло ананьичь · алеѯандръ клавесїй · василей сте
пановичь · михайло тѣча голый · Иванъ афонасовъ · адонасъ ·
гредь · Иванъ лѣсинъ · василей сѣнфокъ · братъ его свѣкла ·
афонасъ василѣвичь · василїй казкмиръ · кирила голый ·
іаковъ захарьа григорьевъ ѿвинефилатъ сѣхпоѣ порѣса
кѣзма семеновичь · федоръ глазоемъ · михайло чапиного
посадникъ алеѯандръ миѣитичь ·

Вѣ лѣто ,ѕ҃ѵ҃зе. Вѣ лѣто ,ѕ҃ѵ҃ѕе. Вѣ лѣто ,ѕ҃ѵ҃ѕѳ. Посемъ же 991
володимиръ, живыи взаконѣ хр҃тїанѣстѣ, помысли создати цр҃
ковь с҃тыѧ бц҃ы. И посла приведе мастеры ѿ грекъ, и начѣнши
же ѥмъ ставити, и тако єконча цр҃ковь, и окраси ю с҃тыми и
чт҃ными иконами, и поручникъ ю Ѳерею, анастасѣ корсунянин
ѹ, єп҃искпы корсѣнскїѧ приставы служити вней, и вда тѣ вс҃ѣ
ѥже бѣ вкорсунѣ взалъ, иконы єсосуды и крт҃ы.

Вѣ лѣто ,ѕ҃ѳ҃. Володимиръ заложи градъ бѣлъ городъ, и нарѣкѣ 992
воню ѿ ни҃ѣхъ градъ, и много людїи сведе воню, бѣ бо любы
градъ тои.
Вѣ лѣто ,ѕ҃ѳ҃а. иде володимиръ нахоратыı. Вѣ лѣто ,ѕ҃ѳ҃к. є 993й4
Вѣ лѣто ,ѕ҃ѳ҃г. Вѣ лѣто ,ѕ҃ѳ҃д. Володимиръ видѣ цр҃ковь соке
ршену, и вшедъ вню, помолисѧ гл҃ю, гд҃и бже, призри съ нбсе, и
виждь, и посѣти виноградъ сеи, и соверши єгѡ, єже насади
десница твоѧ, новыı люди сїѧ, имъже ѡбратилъ єси ср҃це
краземъ, познати тебе и҃стиннаго бга, и призри на цр҃ковь
сїю, юже создахъ недостоиныи раб твои, во имѧ рождшїѧ
тѧ мр҃тре и҃сно дв҃ы мр҃їи, да аще кто помолитсѧ вцр҃кви
сеи, то оуслыши молитвы єго, и ѡпѹсти грѣхи єго матѣры
ради пр҃есты҃ѧ бц҃ы, помолившисѧ ѥмъ реч҃ъ сице, се даю,
с҃тѣи бц҃ы сеи ѿимѣнїѧ моегѡ и ѿ градъ моихъ, десѧтую
часть, положи написавъ исловѣсѣ вцр҃кви сеи, реч҃ъ, аще
кто посѧгнетъ сегѡ, да кѣдѣетъ проклѧтъ, и вдалетъ десѧ
тины настоѧщихъ искорѣнанинъ, и сотвори праздникъ велик
ъ токъ день коляромъ своимъ и старцемъ градскимъ, и оубо
гимъ раздаи имѣнїѧ многа.
Посемъ же прїидоша печенѣги ісласкленѣхъ, и володимиръ
изыде противъ имъ с малыми дружины, и сретшисѧ съ

имъ неможе володимиръ стерпѣти противѣ имъ. по
ѣгъ ста подъ мостъ. и сѣдѣ оукрыеа ѿ нихъ противныхъ.
тогда ѿкѣщаеа володимиръ поставити цркы къ василе
ѣ стѣмъ пренесѣнїа. сдѣлаже сїе кысть сице избыкъ
же володимиръ сего поставивъ же володимиръ цркы. и тко
раше праздникъ великъ. т. кърковцовъ медъ. колары ста сока
рѣшины свои. и посадникы свои. повелѣмъ градомъ свои.
раздаваше т. гривенъ оукогимъ. и празноваше кнзь. и.
днй. и возвратишеа кыевѣ. на оупенїе стыа бцы.
ить паски праздникъ твораше свѣтелъ. взываше безчис
ленно множество народъ. видѣше же люди хрстїаны сѫ
ща и радовашеа дшею и тѣломъ. и таѩ повсѣ лѣта.
твораше. бѣ бо любѣ словекъ книжна. слышаше бо сди
ною сѫлїе томо. блженни мтвки. таѩ тѣи помиловa
ни бѫдѫть. и паски продадите имѣнїа ваша. и раздаите
нищимъ. не скрывайте себѣ сокровищъ наземи идѣже
тля тлить. и татїе подкопываютъ. но скрывайте себѣ со
кровища нанбсѣхъ. идѣже ни тля тлить. ни татїе подко
пываютъ ни крадѫтъ. и дѣда глюша. блженъ мѫжъ милва
и дая. соломона слышa глюща. дая нищю бгъ даетъ вза
имъ. сїа слышавъ. повелѣ всѣмъ нищимъ оу богъ. приходи
ти надворъ кнажь. и взимати всѣмъ потрѣбъ. и питье и
кадѣнїе. и жнскотницъ кунами. и оустрои же. и сѣ рекъ. яко
немощнїи и болнїи. немогѫтъ долести двора моего. и по
велѣ приустрои кола. наклаше хлѣбъ имасъ и рыбъ
и ѡвощъ. различныхъ медовъ и бочкахъ. квасовъ
и возити по градѣ. и вопрошати где болнїи. нищїи немо
щїи ходити. и тѣмъ раздаваху напотрѣбъ. вѣче паски тво
раше людемъ своимъ повсѣ дни оустави пиръ творити.

на дворъ к гридницы · и приходити коларомъ · и гридемъ несоущимъ
идесящимъ · и наточитыя мужи · приказа же кесарь кънязь бы
вающе на ѡтьстве томъ · множество ѡскота мясъ · и ѡзкъри
ны каше изобилїа всегѡ · сгдаже подпикарьсе · начаша роп
тати на кънязя глюще · зачѡ есть дана намъ ясти древяными
ложицами · анесеребренными · се слышавъ володимиръ повелѣ
исковати ложицы еребрены ясти дружинѣ · рекъ еще · ясѡ
еребромъ излатомъ некамъ налѣти дружины · адружиною
азъ налезъ еребрѡ излато · ясѡже ѡц мои идѣдъ мои до
некашася злата и еребра дружиною · къто володимиръ любя
дружину · кеними думая ѡстроенїи земнѣмъ и ѡратьхъ · и
ѡустави земскомъ и ѡратехъ · и къто жива сказни сѧ ѡ
кольними миромъ · сболеславомъ слядескимъ · и сстефаномъ
оугорескимъ · несъ андрѣашомъ чешскимъ · и бѣ миръ между
ими и любы · живаше володиміръ ветрасѣ кѣжи · и оумно
жишася разбоѣкъ · и рѣша єпіскпи володимирѣ · оумножиша
ся разбойницы · и почто неказниши ихъ · ѡнъ же рече · боюся
грѣха · ѡниже рѣша емъ паки · то постакленъ сесь ѡбѣта
наказнь злымъ · а намилованїе добрымъ · достоитъ ти ка
знити разбойника · но непытанїемъ ·

Володимиръ же ѡбергъ ктры · абїе нача казнити разбой
ники · и рѣша старцы єпіскопи рать многа · лѣже ктра ·
то на ѡружїи · и наконехъ буди · ирече володимиръ · да та
ко буди · и живаша володиміръ покоестроенїю кѣжїю · кдѣ=
дню кѡтню ·

Ѳ лѣто ·ѕфѣ · Ѳ лѣто ·ѕфѕ · Ѳ лѣто ·ѕфз · Ѳ лѣто ·ѕфи · †
Преставися [рогнѣдь мати] мьстиславлѣ · Ѳ тоже лѣто преставися 1000
са рогнѣдь мати ѓ ярославля ·

Ѳ лѣто ·ѕфѳ · преставися изеславъ ѡц кратиславль ецъ 1001
володимиръ.

1003 + Лѣто ·ѕфі· Лѣто ·ѕфіа· престависѧ всеслакъ ·сн̃ъ мстиславль · кнѧзь колодимирь·

1007 + Лѣто ·ѕфіѳ· Лѣто ·ѕфіг· Лѣто ·ѕфід· Лѣто ·ѕфіе·
Принесени сіи кѣтью кц҃ѣ·

1011 + Лѣто ·ѕфіѕ· Лѣто ·ѕфіѕ· Лѣто ·ѕфіз· Лѣто ·ѕфіи· Лѣто ·ѕфік·
Престависѧ рабъ бж҃іи · Анна ц҃рица колодимира·
Лѣто ·ѕфік· Лѣто ·ѕфікѳ· Лѣто ·ѕфікѕ· Ярославъ же сѣдѧ кнѧжитъ городѣ · и оубоіскомъ дающи кіевѣ ·к· гривенъ. ѿ года до года · атыкающи кнѧжитъ городѣ раздаѧ гридемъ
И такѡ даѧ всѣи кнѧзи новгородьстіи · а ярославъ сегѡ неда ѧше кіевѣ ѻц҃ѣ своемъ · Ирѣ колодимиръ · трекните пѣть имостьі мостите хотѧше ко поити на ярослава сна своего но разболѣсѧ·

1015: Лѣто ·ѕфікг· Хотѧщю ити колодимиру на ярослава · ярослављ же послаѣ заморе · приведе карѧги болѣе ѿц҃а сего ѡ · но бг҃ъ недаѧтъ дїаволѣ радости · Володимиру же заболѣвшюсѧ · всѣ же врема бѧше оу него ѡ борисѣ · и печенѣгомъ кдущимъ нарѣсь · посла противѣ имъ бориса · людемъ болѧше вельми · кнѣ же колести сконча ѧ · Мц҃а іюля въ ѣ. дь оумре на берестовѣ · и потаишасѧ · бг҃ъ ко стополкъ кіевѣ · и нощію межи клѣтьми · проимаше мостъ · бѣковеръ ѡкѣ тѣкше · оужи скѣкиша на землю · и взложивши на сани везоша · и поставиша оу святѣи бц҃ѣ · юже бг҃ъ созда самъ · еже оувидѣвше людїе · снидошасѧ бѣчисла · и плакашесѧ поке болѣре · ѣки застѣпника [земли] земли нѣ · и оубозїи ѣкѡ застѣпника и кормителя · и вложиша его ѡ гробѣ мрамо ранѣ · и искѣташе тѣло его сплачемъ кѧженнаго кнѧзя · сей бѣ новый костантинъ великого рима · иже крести всю самъ · и люди свою крести · такѡ и сей сотвори [такѡ]

подобно емъ · аще ко преже къ к погании къ · на сквернюю по
хоть желая · но послеже приклѣка к покаянію · якоже апостоло
къ кѣщаетъ · идѣже оумножися грѣхъ · тѹ изобилуетъ
благодать · аще ко к невѣжествѣ ѥтерасъ грѣшнїи кыша ·
послеже расыпашася посланїемъ к матынею · якоже же
глаголетъ к немъ же тѣ заетаны к тому тѣ съжды · якоже
пр҃оркъ глетъ · живъ азъ дон҃ак гдь · якоже нехощѣ смерти
грѣшникомъ · но ѡбратитися имъ ѿ пѹти кѹегѡ злагѡ
мнози ко праведнїи · творяще по правдѣ живѹще погибаю ·
но оздати комѹждо протекъ трѹдомъ ихъ · и нейреченнѹю
радость · юже кѹдо оулѹчити кѣмъ хр҃тїанѡмъ.

Ѡ оубїенїи Борисѣ и Глѣбѣ.

Стополкъ ѣде в кыевѣ по ѻц҃ѣ своемъ · акїе возкаснаны · и
нача дати имѣнїе имъ · ѻниже прїимахѹ · и небѣ ерце
ихъ сними · якоже братья ихъ бахѹ с борисомъ · борисовже
возвратикшюся с кои · и нещѧдѣтъ тѣ печенѣгъ · и сѣ кѣть
прїиде к немъ · яко ѻц҃ъ тѝ оумерлъ · и плакася по ѻц҃ѣ ѥко
емѹ вельми любкмъ бѣ ѻц҃емъ паче всѣхъ кѣтъ нала
тѣ пришедъ · рѣша же дружина ѻтна · сей оутеке ѣсть
дружина ѻтна и кои · покди кѣди к кыевѣ на столѣ ѻтнѣ
ѻнъже рече · небѣди мнѣ того кзнати рыси на брата ста
рѣйшаго · аще ѻц҃ъ мои оумре · то сей ми кѣди ко ѻц҃ѹ мѣ
сто · сѣ слышавше разыдошася разно ѿ негѡ · борисъ же
стоя́ша со ѻтроки своими · ѕстополкъ же исполнися
кѣзлобїа · и лѹкавнокъ смыслъ прїимъ · посла к бори
су глаголя · якоже с тобою хощѣ любовь имѣти · и ко
ѻтню прядамъ тѝ · льстѣ подними · и якоже бы оу
бити ѕстополкъ же прїиде к выш҃ь городъ · нощїю
ѻтаи · призвавъ же пѣшихъ · и вышегородскаа воѩры

ирече ѥмъ пріѧ҆ите всѣмъ срдцемъ · рече же пѫтішла
сѫщегородцѣми коварьцѣ · можемъ глаголы своѧ сложи
ти зато · Онъ же рече имъ неповѣдающе никомѫже
шедше оубіите брата моего корнѣа · Ониже сіорѡ ѡ
бѣщашасѧ · ѥѣ соткорити ѡ всѣкоѣмъ ко соломонъ рече ·
сіоры ѥсть пролити кровь бе правды · тѣмъ ѡбѣщаю
тѣ кровь собрати себѣ злаа · сихъ пѫти ѥсть ѥконче
ваю щихъ бѣзаконіе · нечистіемъ дш҃ю своею ѥмлютъ
посланніи же пріидоша на ѧлтоко поле нощію · и подъ
стѫпиша ближе · и слышаша глась блженнаго коѧнса ·
поюще заутреню · бг҃ъ ѥмъ ѥсть оуже ꙗко хотатъ
оубити ѥго · костакъ нача пѣти · гдн҃ что оумножишасѧ
стѫжающіи мѝ · мнози востаютъ на мѧ мнози глю
ѡ дш҃и моей · и паки ꙗко ѥсть слы твоѧ оузоша ѡ
мнѣ · ꙗко азъ на раны готовъ болѣзни моѧ предо
мною ѥсть выну · и паки глаше гдн҃ оуслышіи мо
литвы мою · внуши моленіе мое · и истинною твоею · оу
слышіи мѧ правдою твоею невиди в сѣдь сракомъ твоимъ ·
ꙗко не ѡправдитсѧ предъ тобою всѣкъ живый · ꙗко
погна врагъ дш҃ю мою · и сконча ѧ ѫлшмъ · и вкдѣ ꙗко
послани сѫть оубити ѥгѡ · и нача пѣти ѫлатирь глаа ·
ꙗко ѡбыдоша мѧ юнцы тмніи · и въ кор злобныхъ
ѡсѣдемѧ · гдн҃ бже мой нача оупокаѧ спаси мѧ ·
и ѿ всѣхъ гонящихъ мѧ избави · Посемъ же нача
пѣти канонъ · И ѥще ѥмъ сконча заутренюю · по
молисѧ глаа зрѧ на ікону бчю ѡбразъ · гдн҃ іисе хр҃
тѣ · иже симъ ѡбразомъ ꙗвисѧ на земли спасенія
ради нашего · изволивый своею волею пригвоздитисѧ
на крстѣ · волею пріимъ страсть грѣхъ ради нашихъ

Имѣ таꙗсо єподоби прїѧти стрть · сєже нєѡпротивникъ
прїємлю · но ѡ своєго брата · и не сотвори ємѹ іди к семъ
грєхꙋ · и помолившєсѧ ємѹ козлєже насѣдѣ своємъ ·
И сє нападоша таꙗсо скврїє дивїи · ѡсколо шатра · и на
сѣкоша іскопьи · и прободоша · корнєа и слугѹ єго · и падо
ша нанемъ · ѥдѵно иєй любимъ корисомъ · и бѣше ѡтро
сєи ѥй ѹгорєвсъ · именемъ юрги єгоже любѣше кор
покелиѣхъ · корнєъ бо бѣ возложилъ на гривнѹ келиѣхъ з
лата · вънєйже предстоѧше предникъ · извиша же ѡтвоиски
многи · гєѡргїєви немогѹще снѧти гривны сєѧ вборзѣ
єшїй · ѹсѣкнѹша главѣ єго таꙗсо снѧша ѡкергъ главѣ
єго проч · тѣмъ же послѣ нєѡкѣтоша тѣла єгѡ в
трѣпѣ · корнєа же ѹбивше ѡскавнїи · ѹкѣртѣкше
кшатеръ возложьше наꙗсола везоша · и єщѣ дышѧще ·
ѹкидѣвше же сєи ѡскавнын стополъ таꙗсо єщє ды
шѧще посла дѵа карага прикончати єго · ѡнємаже
пришєдшимъ вкидѣша таꙗсо єщє живъ сѹщъ ємъ ·
єдинъ єго извлєкъ мєчь пронзє в єрце · и таꙗсо єсо
нчаєа блаженный корнєъ · вънєцъ прїємъ ѡхрта бга
спракєдными прикѹпєа · с прроки · и плы · ѥлиски мѵ
ничєскими водкормлса · ѹ авраама налонѣ почивлъ ·
видѣ неизрєченнѹю радость · косткавъ соаггелы · весє
лахѹсѧ вліиѣ стыхъ · и положиша тѣло єго ѡтай пи
несши вышегородъ · ѹ црїски стагѡ василїа · ѡскавн
нїиже сїи ѹбивцы прїидоша к стополѣ · аїси хвалъ
имѹще безаконницы · сѹть же имена симъ законопре
ступникомъ · пѣтьша · талєцъ · олобицъ · лашко ѡцъ
же сихъ стона · сицевыи бо бѣша слугы · бѣси быкаю ·
бѣси бо назлоє посылаємы быкаютъ · аггли набагое

слеми сѫть · а҆гг҃лъ бо чл҃вкъ не сотворе́тъ зла҇ но бл҃го
мы́слитъ є҆мꙋ · всегда҇ · па́че же хр҃тїа́номъ помогле́тъ ·
ѡ҆ сопротивнаго врага҇ дїа́вола · а҆бе́ѣ на зло́е · всегда҇
ло́вятъ · завиждаще є҆мꙋ · понеже ви́дятъ чл҃вка бо́гомъ
почте́на · и҆ завиждаще є҆мꙋ на зло́е скорослеми сѫть · ре
че бо бг҃ъ · кто҃ и҆́детъ прельстить а҆ха́ва · и҆ рече́ бѣсъ · е҆
а҆́зъ и҆́ду · зол҃ъ же чл҃вкъ тщи́тсѧ на зло́е нехо́же е҆́сть
бл҃го · бѣсъ бо бг҃а конитсѧ · а҆зо́лъ чл҃вкъ не конитсѧ ни
чл҃вкъ стыди́тсѧ · бѣ́ѣ бо ни҃кто҃ же҃ сна҇ конитсѧ · а҆ чл҃вкъ
зол҃ъ ни҃кто҃ же҃ сна҇ конитсѧ · тѣ́мже гла́етъ дв҃дъ · а҆́ще ѹ҆́
бо конитсѧ прако гла́ете · прако сѣ́дите сно́ве чл҃честїи ·
нбо́ вѣ́рще бе́зако́нїе дѣ́лаете на земли́ · не пра́вдꙋ рꙋки ва҇ш
сплета́ютъ · ѹ҆ничиже́нїи бы́ша грѣ́шницы · ѡ҆ложе́нъ зако́нъ
а҆́ша · ѿ҆ре́кла гла́ша лжꙋ · ѩ҆́рость и҆́хъ по ѻ҆́бразꙋ зми́инꙋ
сто́полісъ ѻ҆каа́нный · помы́сли в҃ се́бѣ ре́ісъ · се҃ ѹ҆́же ѹ҆́бо
ко́риса · ꙗко бы погрѣ́бити гл҃ѣа · при́имъ ка́ковъ смы́слъ
сле́стїю посла҇ и҆ гл҃ѣа гла҇ сице · поѣди́ в҃ ко́рзѣ ѻ҆́цъ та҇
зове́тъ · и҆ не здра́вити ти ве́лми · ѿ҆́ѣ́ъ накони́ с҃ малы́ми
дрꙋжи́ны пое́хде · бѣ́ бо послꙋша́въ ѻ҆́цъ и҆ люби́мъ ѻ҆́це҃мъ ·
и҆ пришедшꙋ є҆мꙋ на колѣ́ на конѣ́ · и҆ потрѣ́ся конь кро́вѣ
и҆ наломи́ ноги́ мно́го · и҆ при́иде҇ в҃ смоле́нескъ · и҆ поеха́ше ѿ҆ смо
ле́нска · и҆ ꙗко зри́мо · и҆ сѣ́та на сма́ждыне́ в҃ кора́клѣ · и҆
се҃же вре́ма · пришла҇ вѣ́сть к҃ ярославꙋ · ѿ҆ пере́дъ=сла́вы
ѡ҆ ѻ҆́тнѣ́ смерти · и҆ посла҇ ярославъ к҃ гл҃ѣу гла҇ · ѻ҆́цъ ти
ѹ҆́мерлъ · а҆ бра́тъ ѹ҆́бі́енъ ѿ҆ сто́полка · се҃ слы́шавъ гл҃ѣъ
ко́зопи҃ со слезами́ плачасѧ · по ѻ҆́цꙋ · па́че же и҆ ѡ҆ бра́тѣ · и҆
на҇ча҇ моли́тисѧ со слезами́ гла҇ · ѹ҆́бі́ю мнѣ҃ гд҃и · да҃ тебы
мнѣ҃ ѹ҆́мрети с҃ бра́томъ · не҆же́ли жити на свѣ́тѣ се҃мъ
прелестне́мъ · а҆́ще бо бы́хъ бра́те мо́и ви́дѣлъ лице́ твое·

ѿ҆ гл҃ѣа же в҃ ко́рзѣ

а҃гг҃лское · тои҃ се҃ є҃лика мѧ постиже · оу҃не ми бѣ с҃тобою
оу҃мрети г҃и҃не мои҃ · нѣ҃же что соткорю а҃зъ оумиленныи҃
и҃ ѡ҃тюженныи҃ твоеѧ доброты · и҃ ѡ҃ца моего многіѧ доброты · С҃миловаи҃ мои҃ г҃и҃не брате · а҃ще є҃сѣ дерзновенїе
полъчилъ ѡ҃гда · моли ѡ҃моемъ оумыленіи · и҃да бых҃ъ а҃зъ сподобленъ прїати тѣже страсть и҃ с҃тобою жити нѣже вѣкѣ=
тѣ семъ · прелестникомъ · и҃ще є҃мъ стенющѣ и҃ плачющѣ · и҃
воздыхающѣ · слезами ѡ҃мочающѣ и҃ часто кг҃а призывающѣ
прилѣпѣша кнезѣх҃ посланніи ѡ҃ц҃ѣпослика злыѧ слъги ·
стыи҃ же ѣхаше к҃ корабленицы · и҃ сретоша оу҃сть рѣкѣ смѧ
дины · тогда ѡ҃каанніи ѡ҃ц҃ѣпкша к҃ кораблѣ · повараже
глѣбовъ и҃менемъ торчинъ взем҃ъ ножъ зарѣза глѣба в҃
корзѣ ꙗко а҃гнца невлобника · мц҃а сентебра҃ въ є҃ди҃нь · и҃
принесеса жертва чиста · и҃ взыде на нбса҃ ѡ҃ ѡ҃кителк когда҃
к҃ оу҃зрѣ желаемаго брата · и҃ к҃ оспрїѧта вѣнцы нетлѣнныѧ.
ѡ҃каанныѧ же оу҃бі҃йцы возвратишася, и҃ прїидоша к҃ по
слашемх҃ а҃ · ꙗко сказаша ѡ҃ц҃ѣпослих҃ · ꙗко соткорихомъ
повелѣннаѧ тобою · сїѣ слышахъ возвеселиса дшею и҃ сѣ
демъ · и҃ оу҃бі҃ѣнхже глѣбови · и҃ повелѣнь намѣстѣ пѣстѣ
межи двѣма колодами · ꙗкоже речетъ дв҃ъ сохранитъ
г҃ь всѣ кости и҃хъ · и҃ ни є҃диная ѡ҃ нихъ сокрушитса.
и҃ семъ оу҃ко стомъ лежащѣ долго врема · и҃ не ѡ҃ставиша к҃
вневидѣнїи · и҃ к҃ нерѣженїи ѡ҃ нюдъ прекыти · но показа
ѡ҃ когда҃ ки҃дѣша столпъ ѡ҃гненъ · ѡ҃ когда҃же сѣкуща го
рѧща · и҃ паки пѣнїа а҃гг҃льскаа слышахъ мимоходѧще
гостїи · и҃ нѣ҃же ꙗкш локы дѣюще · и҃ паѣще · сѣ҃же слы
шаще и҃ кидаще · небы памати ни є҃диномъже и҃хъ · ѡ҃
взыскании тѣлесѣ стаго · ѣсно бо всѣ кидѣхъ · ꙗко вѣмо
ленсих҃ оу҃бі҃ѣнъ · но невѣдахъ г҃ь положенъ · тогда помаи҃
шѧ

ѩсѡ кидѣшася свѣтъ · и свѣщи в пхетыни · и то слышавше послаша искати тѣлесе стаго с҃ тѣмьными иконами и мѣсты и налѣзоша идѣже кто кидали · и прикезше и · положиша в кышегородѣ · идѣже лежитъ тѣло блаженнаго корнила разкопавше землю · и таѩсо положиша · ѩко же в҃ лѣпо и честно ·

1016 Въ то же лѣто · Кыеть сѣдѣ оулюбца · и ѡдолѣ ѩрослакъ · а ѣтополкъ бѣжа каѩи · кновѣ городѣже тогда ѩрославъ кормаше каряг много волсм рати · и наѩша каряги наслаѩе дѣлати намужатыхъ женахъ · рекоша новгородцы сегѡ мы наслаѩ неможемъ смотрѣти · и собрашася кнѡязь · и рѣкоша каряги · в пороморѣ дворѣ · ѩрославъ же в҃ ночь на ранкомъ бѣше · и се слышавъ ѩрославъ · рагнѣ клсм нагорожаны · и собра кои слаѩны тысящь · и ѡколстикъ а҃ и сѣдѣ · иже кто кряги тыи сѣкалѣ · адрѣзи бѣжаша и города · и акѣе в҃ ночь и сѣкла сестра ѩполлава · передьслава · прила к немъ кѣсть рекши ѡц҃ъ ти оумерлъ · а братьа изѣена · и се слышавъ ѩрослакъ · заутра собра новгородцы изкытокъ · и сотвори вѣчь на полѣ · и рече к нимъ людимам дружина юже и сѣкохъ вчера в безмѣни моемъ · нетоперко ми их҃ золотомъ ѡкупити · и рече имъ братіе · ѡц҃ъ мои володимиръ оумерлъ есть · а ѣтополкъ кнажитъ в кіевѣ · хощѣ нань поити потягнете помнѣ · и рѣша емъ новгородцы · амы кнаже потебѣ идемъ · и робя кои х҃д · каряг бѣше — ·ѕ҃· тысящь · а новгородцевъ · г҃ · и поиде нань · ѣтополкъ то слышавъ · и собра безчисла множество кои · изыде противъ его в любцѣ и сѣдѣ въ наполѣ с множествомъ кои · ѩрославъ же пришедъ

ста на брезѣ на днепрѣ · стояше тѣ три мца · несмѣющеся
ко ступити ко воеводѣ сто полъ · именемъ колчи ѹкостъ ·
ѣздя подлѣ рѣки оубиратн нача · новгородцы · по что
придосте ехромчемъ тѣмъ · яко плотницы суще · а прис
тавимъ ны хоромокъ рубити · и нача днѣпръ мерзнути ·
и бѣше ѩрославъ мужи к пѧзнь оубѣгополіса · и посла
к немъ ѩрославъ ѳтроискъ свои ночію · рекъ к немъ ѳ
сти что ты томъ келіщъ творити · меду мало карено
а дружины много · и тои рече емъ мужъ той · рци та
ко ѩрославѣ · да аще меду мало · а дружины много да
к кіеву дати · и разъмѣ ѩрославъ · яко к ночи келитъ сѣ
чися · и к тому вечеру перевозися ѩрославъ на ѳны стра
ны днѣпра · и лодьи ѳрину ша ѳбреза · и тои ночи пок
доша на сѣчю · и рече ѩрославъ дружинѣ знаменайтеся ·
повикайте главы себѣ оубрусомъ · и бысть сѣча зла ·
ѳже за рѣки емлющеся сѣчахъ · и по хождаіемъ кровь
течаше · многи вѣрнїи кидахъ а ѣгтаи помогающе ѩро
славѣ · и до свѣта побѣдиша свѣтополіса · и бѣжа сто
полъкъ печенѣги · и бысть межи чехи и лахи · никимъ
же гоними · пропадѣ ѳсклянный · и тако зѣ живетъ —
свои сѣсти · яже дымъ идо сего дни ѣсть · а ѩрославъ
иде к кіеву · сѣде на столѣ ѳца своего колодимира ·
нача вои своя дѣлити · старостамъ подесати гривенъ
а смердомъ по гривнѣ · а новгородцемъ подесати гривенъ
всѣмъ · и ѳпустити ихъ домовъ · и дастъ имъ правду · и
оустави списа · глагъ тако · посли грамоты ходите ·
тако же писа камъ · тако же держите ·

Правда рускаа · оубіеть мужъ мужа · то местить братъ
брата · или сноки ѳца · люко ѳцъ сна · или братъ брата

люко сестрины сноки. Оже некъдетъ исто мета. то м гривенъ
заголовъ. Оже къдетъ рученъ. люкогриденъ. люкоискупина.
люко цкетинкъ. люко мечникъ. Оже изгон къдетъ. люко
словенинъ. то м гривенъ положити зань. Оли къдетъ
кроваве Оли синь надлженъ. то неискати емъ кидока-
чаисъ томъ. Оже некъдетъ нанемъ знаменiа никотого
гоже. толи прiкдетъ кидокъ. Ожели неможетъ. тъ то
мъ конецъ Ожели себе неможетъ метити. то взати
емъ засокидъ. г гривны. а тiцъ мзда. Ожели исто ко
го оударитъ катогомъ. люко жердьею. люко пастью О
ли чашею. Оли рогомъ. Оли тылесiю. то къ гривенъ. Ожъ
сего непостигнитъ. то платити емъ. то тъ конецъ Оже
оутнетъ мечемъ аневынемъ его. люборукоятью. то къ гри
венъ засокидъ. Ожели оутнетъ рыкъ. и ѡпадетъ рыка
люко отсохнетъ. то м гривенъ. Оже къдетъ нога цкла. и
ли начнетъ хромати. тогды чада смирать. Ожели пенетъ
оутнетъ которыи люко. г. гривны засокидъ. акоесть. къ
гривенъ. акоколодъ къ гривенъ. Ожели исто кыневъ ме
чь анетнетъ. то той гривну положитъ. Ожели ринетъ
мужъ мужа. люко ѡ себе люко к себе. г. гривны. акы
дока дка. кыкедетъ Оли къдетъ карагъ. Оли колка
гъ. то нароте. Ожели челядинъ скрыется. люко оукра
га. люко оукольбага. его затрiдни некыкедетъ. апо
знаютъ й, к третiи день. то изымати емъ свои челя
динъ. а г. гривны засокидъ. Оже исто покдетъ нанюже
конi непрошавъ его. то положити г. гривны. Оже по
иметъ исто чюжь конь. люко ѡружiе люко портъ.
а познаетъ к своемъ мирѣ. то взати емъ свое. а г.
гривны засокидъ. Оже исто познаетъ, неемлетъ его.

то вирицы ємъ мое · но рцы ємъ тако поиди на сходъ · где
єси взялъ · оли непойдетъ · то поручника запять дній ·
аже где взыщетъ надъ возъ · прожь · аонъ са запирати по
чнетъ · то ити ємъ на сходъ · предъ ве чакіа · да аже буде ·
Обида · некдалъ будетъ достойно ємъ свой скотъ · азао
бидъ три гривны · аже исто чеядинъ пояти хощетъ позна
въ свой · то со сномъ вести · оуского то будетъ купилъ а
той са ведетъ · содвгомъ · дакъ дойдетъ дотретьего · то
рцы третьемъ · коли ты мнѣ свой чеядинъ · а ты своего
скота ищи прикидощъ · аже холопъ оударитъ свободна мъ
жа · а бѣжитъ вдворомы · а господинъ начнетъ недавати его · то
холопа пояти · да платитъ господинъ зань бѣ гривны · азаты
где его налезетъ · оударены той мужъ · да бьютъ его ·
аижъ изломитъ копье · люко шитъ · люко портъ · а начне
хотѣти его держати оусѣче · то пріяти скота онего ·
аижъ есть изломилъ дрежели начнетъ примѣтати · то ско
томъ ємъ заплатити · исолісо далъ · будетъ нанемъ ·

Правда оустановлена русской земли · єгда са собрашпилъ изъ зри
славъ всеволода · стославъ · косняцко перенѣгъ · нисифоръ
кіянинъ чюдинъ · миская · иже оубьютъ Огнищанина ко
Обидъ · то платити зань п · гривенъ оубійцы · а людемъ
ненадобѣ · авподъздномъ коняжи · п · гривенъ · аижъ оубь
ютъ Огнищанина вразбои · оли оубійца неимѣетъ · то
вирное платитъ · внеиже вирной голова начнетъ лежати
а=же оубьютъ Огнищанина оуклѣти · оли оуконя · оли
оугобзда · оли оукоровье татьбы · то оубити вписа мѣсто
а тоже поконъ · ити=кунищъ · авійжи тиунъ · п · гривенъ ·
аконюхъ старый оустрада · п · гривенъ · іаісѡ оустановилъ ·

изславъ в'своемъ конюсѣ · єгоже оубилѧ дорогобужцы · а
в'селскомъ старостѣ княжи · и врата · имъ · кг гривенъ · а кв
довницѣ княжѣ · ѳ · гривенъ · а кмердѣ и вохотѣ · ѳ гривенъ ·
а кто раба кормилица · любокормилицынъ · кг · а за княжь конь
и жеребок спатномъ · г · гривны · а за смердѣи к гривны · зако
былъ зр҃езанъ · а за колъ гривнѣ · а за короко м р҃езанъ · а
третьѧкъ ег҃о конь · а за лонщинѣ полъ гривны · а за телѧ ѳ р҃е
занъ · за ѧра ногата · за коранъ ногата · а оже оубѣдетъ тюж
холопъ любо рабъ · платити емъ за обидъ · кг · гривенъ · а ѥли
же прѣидетъ кроковъ мужъ любо инъ · то неискати емъ
послуха · а ижь украдетъ любо конь · любо волы · или кле ·
да аще будетъ единъ краль · то гривне и тридесать р҃езанъ
платить емъ · или их будетъ кг · то потри гривны · и по л ·
р҃езанъ платити мужеки · а кнажье корте · г · гривны · любо
пожгутъ · любо изодрутъ · или смердъ оумучатъ · а бѣ кнѧжа
слова · за обидъ г · гривны · а гнищанинѣ · и ктиконищѣ · и
кмечницы · кг · гривенъ · а ижь межъ переоретъ · любо перетесъ
то за обидъ кг · гривенъ · а оже лодью оукрадетъ · то зало
дью платити · л · р҃езанъ · а продажи зр҃езанъ · а голубки и
украти · ѯ · конъ · а бѣтіе и бѣсе · и кжеравле и кле бѣди ·
л · р҃езанъ · а продажи зр҃езанъ · а оже оукрадетъ тюж пес ·
любо истрѣбъ · любо сокол · то за обидъ г · гривны · а оже
оубьютъ тата на своемъ дворѣ · любо оуклѣти или оу
хлѣба · то токо оубитъ · а ожели до свѣта держатъ · то вес
тѝ єго на княжь дворъ · а ожели оубьютъ а люди будъ
кидѣли свазанъ · то платити внемъ · а оже сѣно крадетъ ·
то ѯ · конъ · и кдвоихъ ѯ · конъ · а оже оукрадетъ ѻвцу ·
или козу · или свинью · а их будетъ і · ѻдних ѻвцу оукра
ли · да положатъ по зр҃езанъ продажи · а сто изымалъ

томѣ ї· рѣзанъ· а҃ѿ грядне мечникѣ ісѣна· а҃ дедкатинѣ ѣ ісѣнъ
а҃кнзю· ѓ· гривны· а҃ѿ ѯ҃ гривнѣ ѳмцѣ· ѳ· ісѣнъ· а҃ дедсатинѣ· к҃
гривны· а҃кнзю ї· гривенъ· а҃ее поклонъ кирный· кирницѣ кза
ти· з҃· кѣдеръ голодъ нанедѣлю· тоже ѳкенъ люко полотъ· ѳ
ли двѣ ногатой· а҃ вере рѣзанъ· втриже сыры· в пятницухже
такоже· ахлѣбъ поколѣ могутъ ѣсти· и пшена а҃кѣръ по
двое на день· конѣ· д· поставити и сѣти имъ наротъ· коль
ко могутъ зобати· а҃ кирницѣ· з҃· гривенъ· и ї· рѣзанъ· и
к҃ вкрницы· а҃ передъ гривна· или ѣ҃ пригоди вгокѣнїе рыба
ми· то взяти зарыбы з҃· рѣзанъ· то ветухъ ісѣнъ ѣ҃· нане
дѣлю· а҃ брашна колысо могутъ ѣсти· до недѣлижи кирь
зберутъ кирницы· то ти оуроки ѓ ярославль· а҃ее оуроки мо
стниковъ· ѣ҃ помостивше моетъ взяти ѿ дѣла ногата
а҃ѿ городницы ногата· ѳ҃же кѣдетъ ветхаго моета потвер
дити ѣ҃ колико досѣ· или· ѓ· или· д· или· ѣ· то тоеже.

Ѣ лѣто ѯ҃ѳ҃ѕе· ѓ ярославъ иде к҃ берестїю· и҃ заложена бысть 1037
стаа софїа в кіевѣ· Ѣ лѣто ѯ҃ѳ҃ѕѕ· Ѣ лѣто ѯ҃ѳ҃ѕз· Ѣ лѣто
ѯ҃ѳ҃ѕи· Родисѧ оу ярослава сн· и нареченъ бысть колодимиръ 1020 D
Ѣ лѣто ѯ҃ѳ҃ѕѳ· поиде ярославъ брячислава· Ѣ лѣто ѯ҃ѳ҃ѕа· 1021 и 22
Ѣ лѣто ѯ҃ѳ҃ѕа· Ѣ лѣто ѯ҃ѳ҃ѕв· Ѣ лѣто ѯ҃ѳ҃ѕг· Ѣ лѣто
ѯ҃ѳ҃ѕд· Ѣ лѣто ѯ҃ѳ҃ѕѣ· Ѣ лѣто ѯ҃ѳ҃ѕѕ· знаменїе нанеси 1028
такисѧ змѣево·
Ѣ лѣто ѯ҃ѳ҃ѕз· Ѣ лѣто ѯ҃ѳ҃ѕи· Ѣ лѣто ѯ҃ѳ҃ѕѳ· Ѣ лѣто
ѯ҃ѳ҃ѕѳ· Ѣ лѣто ѯ҃ѳ҃ѕѳа· Ѣ лѣто ѯ҃ѳ҃ѕѳв· Ѣ лѣто ѯ҃ѳ҃ѕѳг·
Ѣ лѣто ѯ҃ѳ҃ѕѳд· Ѣ лѣто ѯ҃ѳ҃ѕѳѣ· заложѣ ярославъ градъ 1035
кіевъ· и цркковь стыа софїи·
Ѣ лѣто ѯ҃ѳ҃ѕѳѕ· Ѣ лѣто ѯ҃ѳ҃ѕѳз· Ѣ лѣто ѯ҃ѳ҃ѕѳи· Ѣ лѣ
то ѯ҃ѳ҃ѕѳѳ· Ѣ лѣто ѯ҃ѳ҃ѕѳѯ҃· Ѣ лѣто ѯ҃ѳ҃ѕѳа· Ѣ лѣто ѯ҃ѳ҃ѕѳв·

Иде ꙗрославъ наливъ наконе же колодимиръ · заложи
зри 1045 новъгородъ и здѣла и · ѵлѣто ×ѕфнг · заложи колодимиръ
сѣтою софию кновѣгородѣ ·
1047 ѵлѣто ×ѕфнд · ѵлѣто ×ѕфне · Ꙗрославъ иде намазавъ
шаны · и побѣди а · и кнꙗза оубѣи моеслава · и покори ѧ чка
зимиръ · тогда даетъ казимиръ ѿ · людии рѣки полонены
1049 ꙗрославѣ шюрину · ѵлѣто ×ѕфнѳ · ѵлѣто ×ѕфнз · Мца
Марта · кѧ · днь съботный сгорѣ сѣтаꙗ софиꙗ башенъ че
тно оукрашена · и оукрашена сѣ · керми имѫщи · аѣ стоꙗла
сѣтаꙗ софиꙗ · и конецъ пиѣсхѹ оуꙗнцѣ · идѣже нѣ по
ставилъ сотъко цр҃ковь каменѣ сѣтаго корнила и главка на
1050 колохомъ · ѵлѣто ×ѕфни · свершена бысть сѣтаꙗ софиꙗ ·
кновѣгородѣ поклонѣемъ кнꙗзꙗ ꙗрославлѣ · и сна его во
лодимира · и архиепископа лукꙑ · и преставиѣ жена ꙗросла
1051 вля кнагина · ѵлѣто ×ѕфнд · поставиѣ ꙗрославъ ларіо
на митрополитомъ рѹсина кѣ сѣтѣи софиꙗ · собравъ єпис
коπы ·
1052 ѵлѣто ×ѕфѯ · Мца ѻктавра кѧ · днь · кнꙗлю · престави
+ ся колодимиръ · снъ ꙗрославль старѣишиꙗ кновѣгородѣ
и положиша и кновѣгородѣ кѣ сѣтѣи софиꙗ · юже къ сама
создалъ ·
D 1053 ѵлѣто ×ѕфѯа · Оукрекола родиѣ снъ колодимиръ ѿ
цр҃ицы грѣкини ·
+ 1054 ѵлѣто ×ѕфѯв · Преставиѣ великиꙗ кнꙗзь рѹсиꙗ ꙗро
славъ єщѐ бо жива сꙋща емъ · наради сны своꙗ рѣсъ
имъ · се азъ ѿхожѫ свѣта сего · сноке мои · имѣите лю
бовь кѣсѣкѣ · понеже кы сте братьꙗ · єдинаго ѻца
и матерь · да аще кѫдете кълюбьи межи собою · и бгъ
кѫдетъ кѣвасъ · поборитъ кы противныꙗ · и кѫдете миро

живуще · аще ли кто идете ненаказно живуще к братрам · исторающеся · то погибнете сами · изземлю отца своего · идте своя · иже наложоша трудомъ своимъ великимъ · то преды кайте мирно · послушающе · брат с братомъ · еже порукаю себе место столъ свой · старейшемъ сих своемъ · брату вашемъ · изаслакъ кыеву · сего послушайте · яко послушаете мене · дато вы будет мне место · а сего слак даю чернигов · а всеволодъ переяслакль · а игореки колодимиръ а вячеслак смоленескъ · итако раздели имъ грады · запо куда имъ непригнет пати предела братна · низгонити · рекше изаслака · аще кто хощет обидити брата своего · то тот помогай его же обидат · итако наради сны свои · прекыкати клюки · самомуже кольни сущи · и пришедших из кышегородъ разболеся кельми · изаслак тогда сущи · а сего слака к колодимиру · всеволодъ же отца своего сущи тогда · бе бо любимъ отцемъ · паче всеи братии · его же имаше прино всего отсека · ярослакуже приемъ коней жития · и предастъ душу свою · Мца февраля · в кь · ай · идли поста · на стаго = феодора · всеволодъ же сприята тело отца своего · козложи на сани повезоша к кыеву · попоке поюще жалычныя песни · и плакашеся понемъ людие · принесше положиша в церкви мраморнеи · в цркви стыя софии · и плакася понемъ всеволодъ · и людие вси · жалеже всех лет ·ѳѕ·

Начало княжения изаслакля кыеву · Въ то ·ѕ҃ф҃з҃г· Пришедъ изаслакъ · седе кыеве · а сего слакъ в чернигов · а всеволодъ в переяслакль · игорь колодимире · вячеслакъ в смоленеске · всеже лето приходи колаши сполокцы · и сотворе всеволодъ миръ сними · и полокцы в епать возвратишася ѡ скуда каше пришли · Всеже лете клевета быть

на є҃пископа лѣкѣ · ѡ҃ своего холопа дѫдиски кѵзыде кѵзнокаго рода · и кѵде кѵіевѣ · и ѡсѣдѣ митрополитъ є҃фремъ и прекы сть тамо г҃лѣта ·

6571 Ѣ лѣто ·ѯ҃ѳ҃ѯ҃д҃· Ѣ лѣто ·ѯ҃ѳ҃ѯ҃є҃· Престависѧ ѧрославъ сынъ ѵрославль к҃ смолѣнескѣ · и посадиша ігоря к҃ смолѣнескѣ · и колодимира кыведше ·

6572 Ѣ лѣто ·ѯ҃ѳ҃ѯ҃ѕ҃· покѣди ѧ кѵславъ городъ · Ѣ сеѥ же врема архіепископъ лѣкѣ · пріѧ свой столъ кнокѣгородѣ · и свою волость · дѫдиціе же холопѣ ѳ҃комины оурѣзаша є҃мѹ ногѹ и ѡкѣ рѹцѣ и кѣжѧ вѣ кѣмицы ·

6573 Ѣ лѣто ·ѯ҃ѳ҃ѯ҃з· Ѵзславъ сѣславъ всеволодъ · кыѣдиша стрыа своего сѹдиславка кѣзѣ к҃порѣка · сѣдѣша лѣтъ і҃д · закодикша и ротѣ кр҃тъ и кыѣть чернѣмъ ·

† 1060 6574 Ѣ лѣто ·ѯ҃ѳ҃ѯ҃и· Престависѧ ігорь сн҃ ѧрославль · Ѣ семъ же лѣтѣ ѵзславъ сѣславъ всеволодъ · всеславъ · совокѹпиша вои бесчисла · и поидоша наконехъ и кладьахъ бесчисленное множество наторѡки · ѣ҃ ельцѣ ·ѕ҃· ишакше тварцы оукомкшеся · ипокѣгоша ѡдо сего днѣ · и помроша кѣгающе · гнѣкомъ кжѣимъ гонимѣ · ѡкѣи ѡзимы изомроша · дрѹгиіе же гладомъ · таісо бг҃ъ избави хр҃тіанъ ѡ҃ поганыхъ ·

И потомъже ходи ѵзславъ насоболы · и дань запокѣ да дасть · по҃к҃ · грикенъ · ѳ҃ниже порѣкышеся · и кгнѣша данниси · на кесняже пришедше покоеваша села ѡ҃ юрьевѣ · и городъ ихобомы поткгоша · и много зла сотворѣша · и плесковѣ дондоша коюще · и кѵздоша протикѣ имъ плесковичи · и новгородцы на сѣчю · и паде рѣки тыѣша ѧ҃ сосолъ безчисла ·

1061 6575 Ѣ лѣто ·ѯ҃ѳ҃ѯ҃ѳ҃· Пріидоша полочцы пѣркое на рѣскѹю землю коевать · всеволодъ же кѵзыде протикѣ имъ ·

Мца февраля кѣ· днь к҃ѣ҃к҃шимсѧ имъ· покѣдѣша все
колодѣ· коеѧше и҃ и҃ ѡкдоша· се бысть л҃е зло ѡ҃ погань
безбожныхъ краꙗ· бысть же гонѧлъ (князь) ихъ· ѵ҃ лѣто ѳ҃ ѳ҃
ѵ҃ лѣто ѳ҃ ѳ҃ол· Ѯдиславъ престависѧ ꙗрославль братъ 1063
погребоша и҃ в҃ цр҃кви с҃таго григорїа· Сеже лѣто к новѣ-
городѣ· идѣ колодъ навѣпать· сѣже знаменїе недо
бро бысть· надѣ· лѣто пожже всеславъ градъ·
ѵ҃ лѣто ѳ҃ ѳ҃ок· Бѣжа ростиславъ котмъ торканю сѣкъко 1064
лодимирь кнѧзь ꙗрославль· и҃ сѣнимъ бѣжа порѣи выша
та сѣнъ ѡстромирь· воеводы новгородцѣ· и҃ пришедъ вы
гнаша глѣба к҃тмъ торканя· дѣлмъ сѣде к нѣго мѣсто·
ѵ҃ лѣто ѳ҃ ѳ҃ог· Иде сѣ послалъ ꙗростислава котмъ торканю· 1065
ростиславъ же бысть вни кромѣ изъграда· не оубоꙗсѧ сѣго· Ноне-
хотѧ противъ стрыю своемъ ѡружїа взѧти· сѣ послалъ же о
пришедъ котмъ торканю· и҃ посади сна своего паски глѣба·
и҃ возвратисѧ ѡпать· ростиславъ же паски пришедъ выгна
глѣба· и҃ пѣ҃де глѣбъ ко ѡц҃ѣ своемъ· ростиславъ же сѣде
к҃тмъ торканѣ· Сеже лѣто нача всеславъ рать строити
Сѝ же времена бысть знаменїе на западѣ· Звѣзда пре
велика лучѣ и҃мѣщи ѧки кровавы· восходѧше вечера позд
хожденїи солнечномъ прекысть же за з҃ днїи· сеже про
глаголаше не надобро· посемъ кокѣша оубоицы многи· и҃
нашествїе погань ихъ на рускую землю· Сѝ ко звѣзда
бысть ѧки кровава проливающи крокопролитїе·
Сеже время бысть дѣтице кверѣжено кѣтомль· сѣгоже
дѣтища выколоскоша рыболокы кнѣводѣ сѣгоже позоро
ваꙗ докечера· и҃ паски вкергоша и҃ вводѣ· ѧшеко сицекъ
наличѣ сѣмъ срамнѣ и҃ оудоке· и҃ много нелзѣ сказати
срама ради· предъ сѝмъже времянемъ· и҃ сѣнце премѣнисѧ·

и не бы́сть свѣта · но́ѩки мцы бы́сть · его́же не́кѣ гла́сѣ гла
голю́тъ снѣдаемѣ сущ · сѣ́мо бы́кают сиця зна́менїѧ
ненадобо · мы́ бо покаемъ разъмѣ́хомъ · ꙗ́коже древле
прїа́нтїосѣ ко їерли́мѣ приключи́сѧ кнеза́мъ покаемъ гда
дъ за́ мно́гїѧ ꙗ́вла́тисѧ и́мъ наводѣ́сѣ на́конехъ ры
щущимъ во ѻружи́и · одежды зла́ты и́мѣющемъ · поѩки
ѻбавла́емый ѻружи́емъ дви́жущимсѧ · сѣ́мо проꙗвла́
ше нахожде́нїе а́нтїо́хово · нашеѣ́тїе рати на їерли́мъ ·
посемъ́же принѣ́ронѣ ко їерли́мѣ ко́еѧ звѣзда ѻбразъ
иконїи́ный над градомъ сѣ́же проꙗвла́ше нахожде́нїе рати
ѿримамъ · и́ꙗки сицеже бы́сть привѣтии́нѣ цр҃ѣ · звѣзда
козеѧ назападѣ и́спущающе лѣта ю́же прозыка́хъ кланѣ
таницѣ · и́ бы́сть сїю́щих зла́ дни́и · посемъ́же звѣздамъ
тече́нїе сѣ́вера до́хтрїа · ꙗ́ко мнѣ́ти всѣмъ ꙗ́ко падѣ́тъ
звѣ́зды · и́ꙗки со́лнце бѣ́лѣ сїа́ше · сѣ́же проꙗвла́ше
крамолы недо́зѣ чловѣкомъ · но́ѹмерткїе ба́ше ·
Ꙗ́киже примакри́кїи цр҃ѣ бы́сть · сицеже наро́ди · дѣ́ти
ще без ѻу́тїю · и́ кезе́ры́кѣ · вчереслахъ кѣ ѣ́мъ ры́бѣи ꙗкоѣ
тъ прикро́слъ · пѣ́съ родѝсѧ ѿшествѣ ногъ · вола́дрикїи́же дка
дѣ́тища родѝсѣтсѧ · е́дины ѿчетыре́хъ ногахъ · а́дрѣгїи ѿдѣ
глахъ · Посемъ́же бы́сть прикоиетантинъ и́коноборце
ска лекоиока · тече́нїе звѣ́здное бы́сть на нѣ́бсѣ ѿторгахъ
косѧ назе́млю · ꙗ́кѡ видящимъ и́мъ мнѣ́ти коиечи́ну ·
тогда́же коздахъ козеѧ покели́кѣ · Вѣ́ѹрїиже бы́сть
трѣ́съ вели́кѣ · земли́ разсѣ́дшисѧ три́ поприща · и́зы
де дивно и́земли́ мѣка чловѣкомъ глаѣ́ющи · пропокѣ́дающе
найтїе ꙗ́зы́комъ · сѣ́же и́ бы́сть · наидо́ша бо ерацыне
на палестинскуюземлю · знаменїѧ къ нѣ́бсѣли · къ звѣздахъ
ли · или къ лѣ́ници · или птицами · или ѣ́тером чи́мъ небла

бывает, или знамения сице на зло бывают, или прокаления рати, или глад, или смерть прокаметь.

В лѣто ×sфод. Ростислав ездил к Тмуторокану, и емлюще 1066
дань у касогъ, и у иных стран. Егоже убоявшеся греци, послаша слѣтию Котопана. Оному же пришедшу к Ростиславу с дружиною своею, и вѣрившеся ему, яша и Ростислав единою же пьющих Ростислав с дружиною своею, рече Котопанъ к нему: дощь нам пити. Оному же рекшу пии, он же испи полови. Даст князю пити полови, и двигну, дотыкнувся пальцем ручи, и бо имѣ под ногтем расторение смертное, и даст князю. Уврѣзъ смерть до дне самаго. Оному же испившу, Котопанъ же пришед к Корсуню повѣдаше яко в сий день умре Ростислав, якоже и бысть. Егоже Котопана погреба каменiем Корсуняне сии людие. Бѣ же Ростислав муж добр нарать, и красот же лѣп, и красен лицем, и милостив к убогим. Умре же мца февраля въ ги день, и тамо положен бысть в церкви святыя Кицы.

В лѣто ×sфое. Зарѣяся вселав снъ Брячислав полот 1067
скии за Новгород, Ярослав же три изя слав Всеслав
всеволод, сококупиша кои, идоша на Всеслава зимѣ сущи
велицѣ, и прiидоша к Мѣнеску, и мѣнящеся затворишася со
градѣ. Сице же Брячьа взяша Мѣнеск, и несекоша мужи
жены и дѣти взяша наших, и понидоша к Немизѣ мца
марта в ги день, и каше снѣг велик, и понидоша противъ
себе, и бысть сѣча зла, и мнози падоша, и одолѣша сто
слав изяслав всеволод, а Всеслав бѣжа. Посем мца
iюля в ѣ день, изяслав стослав всеволод, цѣловаше
крт честный к Всеславу, реше ему прiиди к нам

ꙗ҆́ко не соткорим҃ъ ти҃ла · ѡ҆́нъ же надѣ́ꙗсѧ ѿ҆щ҃ѣлова́нїѧ кр҃та
прїѣ́хавъ к҃ ло́дьи чре҃съ дн҃ѣ́пръ · и҃зеслáвъ же предъ и҃дꙋ́щими
кшатер҃ъ · кеѳслáвъ понемъ҃ и҃дꙋ́щих · та́ко ѳеслáва ꙗ҆́ша на҆о́
ши ѹ҆ѕемоле́неꙗ претѣ́кшѧ кр҃тъ · и҃зеслáвъ же приведе
ѳеслáва к҃ кїе́вѣ и҃ кѣ́лди к҃ полѣ́хъ с҃ дрꙋ́жиною сво́ею ·
1068 ѳ҆ лѣ́то ѕ҃ѳо҃ѕ · Прїи́доша и҃ноплеме́нницы нарꙋ́скую зе́м
лю · полѡ́вцы мно́зи · и҃зеслáвъ же и҃ сто́слáвъ и҃ ѳеѳоло́дъ
и҃зыдо́ша протѝвъ и҃́мъ на҆́лто и҃ бы́кши но́щи · пондо́ша
протѝвъ вечѣ́ · грѣ́хъ же ра́ди на҆́шихъ · попꙋсти҃ бг҃ъ пога́
ныꙗ на ны · и҃ побѣго́ша ра҃ѣтїи҃ кнѧзи · и҃ побѣ́диша полѡ́вцы
на҆ко́дитъ бо бг҃ъ пога́ныꙗ погнѣ́въ свое́мъ и҃ноплеме́нникъ
на земли҃ · и҃ та́ко соквꙋ́шикшемъ и҃́мъ коспомя́нꙋтсѧ и҃ кбг҃ъ
ѹ҆ѳо́бнаѧ же ра́ть бы́каетъ ѿ҆ скаже́нїѧ дїа́волѧ · бг҃ъ нехо́
щетъ зла҃ в҃ чл҃цѣ́хъ но́бга · а҆дїа́волъ ра́дꙋетсѧ зла҃ · ѹ҆
бі҃ѣ́тъ кр҃окопролитїю · ко́здкиза҆́ сѣ́ры · забѣ́ти брато
ненави́дѣнїѧ клеветы҃ · земли҃ согрѣ́шикшей кое҃ люко ·
ка́знитъ бг҃ъ сме́ртїю и҃ли гла́домъ · и҃ли навед҃нїе́мъ ·
пога́ныхъ · и҃ли ке́дро́мъ и҃ли гѣ́снице́ю · и҃ли и҃нѣ́ми ка́з
ньми · а҆́ще ли по҃ка́жꙋшесѧ кѣ́демъ · в҃ нем҃ъже ны бг҃ъ
ке́литъ жити҃ · гла́етъ бо на҆́мъ про҃ро́комъ · ѡ҆кратитесѧ
комнѣ́ вс҃ѣ́мъ е҃рцемъ ка́шимъ · посто́мъ и҃ молитвою и
плачемъ · да́лѣе сице́ соткорим҃ъ · вс҃ѣ́хъ грѣ́хъ прощени
кѣ́демъ · но мы на҆злое҃ возвраща́емсѧ · а҆́ки ѕвѣ́рь грѣхо́
вны҃мъ вла́ꙗющисѧ скинїѧ́ · и҃ та́ко пребы́каемъ · тѣ́мъ
же с҃ плоды҃ · ѡ҆зноба́ѧ҆ зе́млю ѡ҆нем҃ъ то҃ма́ на҆́шихъ
ра́ди зло҃къ · а҆́щели по҃каемсѧ ѿ҆ злока́хъ свои́хъ · то҃ а҆́ки
ча́домъ свои́мъ подаетъ на҆́мъ бг҃ъ вс҃ѣ҆ прошенїѧ҆ · и҃
ѿ҆дождитъ на҆́мъ дождь ра́ный и҃ позде́нъ · и҃ напо́лна҆
е҃тсѧ гꙋ́мна на҆́ша пшеницы҃ · и҃ пролію́тсѧ точи́ла вина҆́ла҆.

маслиничнаа, и козда́мъ ка́мъ залѣ́та и́же поладо́ша прѣзн
и́хрестоке, и гѣ́кницы, сила моа́ великаа, ю́же послахъ
ка́мъ гла́етъ сд҃ь вседержи́тель, сіи слы́шавше костагнемсѧ
надобро, взыщи́те сѹда́, изкла́ните ѡ́бидимаго напокла́
нїе прїи́демъ неколдающе зла зло, никлеветы закле
ветъ, но любокїю прилѣ́пимсѧ гд҃ѣ бг҃ѣ на́шемъ посто
и́рыда́нїемъ, и слезами ѡ́мывающе вса прегрѣше́нїа, не
словомъ нарицающесѧ хр҃тїа́нъ, а́погане́ски живу́ще, рѣко
непогане́ски ли живе́мъ, а́ще ко́ераць кървемъ, а́ще ко к
то ѹ́ераще́тъ черноризца, то возвраща́етсѧ ни ѣ́дникъ,
и́ли свинїю то непогане́ски ѣ́сть, се подїа́колю нарѹ́че
нїю кобь сїю творя́тъ, дрѧзи́вше зачина́нїю кървю́тъ, ѩ́ко
быка́етъ на здра́кїе глаголъ, но и сими дїа́волъ лѣ́титъ, ѹ́дъ
ги́ми нра́кы ке́ѵскими лѣствми прибавлѧ́ ны ѡ́ бг҃а трх
ка́ми гѹ́сльми рѹсалїа́ми, кидимъ бо и́грища ѹ́толоте
на, людїи́ множество наних҃ я́ко ѹ́пихати начнѹ́тъ
дрѹгъ дрѹга позо́ры дѣ́юще, ѡ́ ке́ѵа замышле́нного дѣ́ла
а́ще́ки стоя́тъ, ѩ́ко́же быка́етъ гоу́дъ ма́тцы, мало и́
ѡ́бращаетсѧ ко ще́ки, да сего́ ра́ди ка́зни прїе́млемъ ка́
зньг грѣ́хъ ра́ди на́шихъ ѡ́ бг҃а ке́ѵскїа, и́ нахожде́нїе ра́т
ныхъ по кѣ́нїю повеле́нїю прїе́млемъ, мы́же напредлежа́
щее возвраща́имсѧ, паки и́заслахъ же ѩ́ко ѵсеколодомъ къ
кіе́ву прикѣ́гшу, а́ѳтослахъ черни́гову, и людїе кіе́вѣтїи
прикѣ́гоша кіе́ву, и сотвори́ша кече на торгови́щи, и рѣ́ша
послахше ко кнзю ѩ́ко полочцы россѣ́хнѹлисѧ по земли да
кыдаи кнѧ́же ѡ́ружїе, и кони, и ѥ́ще кіе́мсѧ с ними,
и́заслахъ же сего́ непослу́ша, и начаша людїе говори́
ти на кое́кодъ коснячи́ идоша ѩ́ко́ на горы, и прїидо́ша
надкоръ коснячекъ, и не шкѣ́тоша ѥ́го и́ пѣта́ша ѹ́дкора

брячиславлѧ · и рѣша пойдемъ и кы сѣдлимъ дружинѣ своѭ
и по погреба · и раздѣлишася надвое половина ихъ идѣ
и съ погребы · а половина поидоша помосту · сиже пришедо
ша на існѣмь дворѣ · изяслави сѣдящи насѣнехъ съ
дружиною своею · и начаша прѣтися с ісѣмь · стоѧще
долѣ · а ісѣнзю тогда изо сѣни зрѧщи и дружинѣ стоѧ
ще оу ісѣнзѧ · рече тыси · братъ чюдинъ изяслави кыди
ши ісѣже людіе взяли · посли а всеслава блюдѣтъ ·
и се имъ глющи · другаѧ половина людей пріиде ѿ по
грева ѿ творивше погребъ · и рѣша дружина ісѣнзю се зло
сѣть · посли ісъ всеслава · а ти призваше ісъ оконець про
знѣтиѣ мечемъ · и непослуша его ісѣнзь · и людіе же
ісѣ ісѣнзюша · и идоша ісъ погреба всеслава ю · изяславъ весе
кидѣвъ вокреколодомъ побѣгоста сдвора ісѣнзи · идвора
ісѣнзь разграбиша весчисленное множество злата по
имаша и перекра · ісѣкнями и сѣкорою · изяславъ бѣжа в
лаху · посемъ же половцемъ кающимъ по земли русь
тѣй · стослава сущѣ вчернигоѣ · и половцемъ кающи
ѧ около чернигова · стославъ же сократъ и сколько дружи
ны · и изыде нана ісосноверсѣ · и оузрѣша половцы идущи
кои · приустроиша кои противѣ · и кидѣвъ стославъ мно
жество ихъ · рече дружинѣ потягнемъ · оуже намъ нель
зѣ ісамося дѣти · и оударишася всѣ · сдолѣ стославъ с
трехъ тысящахъ · а половцевъ бѣ ѳ · тысящь · и тако
бѣеми · идвзѣи и стопоша вѣноки · а ісѣнза ихъ ѣаша · ша
рапана в ѳй · день ноября · и возвратися сполономъ въ
градъ свой стославъ · всеславъ же сѣде вкіевѣ · сеже
бѣ ѣакы силѣ хрѣтіанскую · понеже изяславъ цѣло
вавъ ісрѣтъ ѳа · й · темже наведе бѣ погания · сегоже

и҃вѣ изѧ҃ѧ ісрт҃ъ чтныи҃ кдѣ коздви҃женїѧ всеслѧ
коздохнѣвъ рече· Сѳ҃крте чтныи҃· понеже к҃тебѣ к҃рова
изѧ҃ѧ мѧ ѡ҃рова сего· бг҃ъ показа силѫ хр҃тїа́нскую
на показа́нїе земли́ рѣ҃тѣи҃· да не прест҃ѹпаютъ ісрт҃а
чтна́го ц҃ѣловше е҃го· а҃ще ли прест҃ѹпатъ е҃го то и҃здѣ
[прест҃ѹпатъ] прїи́мѹтъ ка́знь· и на прїи́дѫщемъ к҃ѣцѣ
ка́знь к҃ѣчнюю· понеже е҃сть сила вселя҃ ісрт҃на·
ісрт҃о́мъ бо побѣжде́нїи бы́ваютъ сѝлы б҃ѣсовскїѧ ісв҃е
тъ бо ісѝзе́мъ кобра́нїѧ побѣ҃да· ісрт҃о́мъ ѡ҃гражѧ́
е́мъ к҃рнїи побѣжда́ютъ сѵпоста́ты проти́вныѧ· ісв҃е
то́мъ бо всѣкоѓ҃ изѧ҃ѧваетъ ѡ҃напа́сти призыка́ю=
щимъ е҃го с҃ к҃рою· ничегоже б҃ѣсѝ коѧ́тся токмо ісрт҃а·
а҃ще бо бы́ваютъ ѡ҃бѣсо́къ мечта́нїи· зна́менавшїи ли
це ісрт҃о́мъ· прогоними́ бы́ваютъ· А҃всеслѧ́къ сѣ́дѣ
к҃ кїе́вѣ· з҃· мц҃ъ·

Ѣ лѣ́то ѯ҃ѕ҃ѳоз҃· По́йдѣ изѧслѧ́къ с҃ колеслѧ́комъ· на 1069
всеслѧ́ка· Всеслѧ́къ же по́йдѣ проти́въ· прїи́дѣ к҃ бѣлѣ
городѣ· всеслѧ́къ бы́вшей но́щи оу҃тайкѣ кїе́мъ· бѣ
жѧ́ изъ бѣлѣ́ города по́лотескѣ· заѵтраже ки́дѣвшїи лю
дїе· бѣжѧвша ісѝзда· возвратѝшасѧ кіевѣ· и҃ сотко́вше
рече посла́ша к҃ сѵтославѣ· и҃ всеволо́дѣ глаю́ще· мы оу҃же
зло сотворѝли е҃смы ісѝзда своего прогнавше· а҃ сѣ ке
дѣ́тъ нанѣ ладѣскую зе́млю· а҃ по́йдета гра́дъ· Оц҃а
своего· а҃ще ли нехо́щете· то на́мъ нѣкола́· зажегшїи
гра́дъ свои́· сѣ́пимъ къ зе́млю гре́чєскую· и҃ рече и҃мъ
сѵтославъ· послѣ́хъ мы бра́тъ своемѣ· да а҃ще по́йдетъ
на кы слѫ́ги гѣби́ть ва́съ· то кы проти́въ е҃мъ ра́тїю
недала́къ бо погѣбити· градъ Оц҃а своего· а҃ще ли хо́щете
с҃ мно́мъ· то къ ма́лѣ прїи́дѣтъ дрѣжины коуѵѣшїтесѧ

кіѧне · стославъ же и всеволодъ посласта къ изславу · глюща · всеслава ти бѣжалъ · анекоди лѧховъ кіевъ · противна ти нетъ · ѡ ще ли хощеши гнѣвъ имѣти погу бити градъ · то вѣси намъ яко жаль ѡтна стола · тои слышавъ изславъ ѡстаки лѧхи · поиде с колеславомъ мало лѧховъ поимъ · послаже предъ собою сна своегѡ мстислава кіевъ · и пришедъ мстиславъ · иссѣче иже бѣша высѣкли всеслава числомъ · ѡ · чади дрѣгиѧ слѣпиша · иныи же без вины погубѣ неиспытавъ изславъ же идущю ко граду · изыдоша людіе противъ съ поклономъ и пріѧша князь свои кіѧне · и сѣдѣ изславъ на столѣ своемъ · мца маіа въ к · и дни · раздѣлиша лѧхи на поворм · избиваху лѧхи ѡстаи · и возвратися колеславъ въ землю свою · изславъ же взѧ торгъ на горѣ и прогна всеслава и полотеска · и посади сна своего мстислава в полотескѣ · иже вскорѣ оумерших · и посади вмѣсто его стополка · всеславъ бѣжакше.

1070 ѣ лѣто ѯѕфок · Родися оу всеволода сынъ и нарекоша именемъ ростиславъ · Всеи же лѣто заложена быть церковь стаѧ михаила вмѣстѣ всеволожи.

ѣ лѣто ѯѕфоѳ · Поевоевакша полочьци · оу рестивица и оу немтина · ѣ сего же лѣто всеславъ выгна стополка и полотеска · Всеи же лѣто поиде гаропольскъ всеслава оу голотическа · Всѣи времена пріиде колѧхъ прельщенъ бѣсомъ · пришедъ ко кіевъ глаше · яко якилъеи ми кѣ глюще сице · поиди людемъ · яко на пятое лѣто потещи днѣпръ вспять · а земламъ присѣсти · нам на мѣста · яко стати греческои земли на рускои земли · а рускои на греческои земли · и прочимъ землямъ

измѣнѧтисѧ · єгоже нєкѣ глаєкы послꙋшахꙋ вєрнѣйшє на
смѣхꙋѧсѧ · глающєємꙋ вѣсь токою игрѧєть напасѣкѣ те
бѣ · єже и кыстьємꙋ · ко єдинꙋ ко нощь кысть безвѣсти ·
вѣєк бо потєкше назло к кодатъ · посємъ же насмѣютєѧ
кринꙋкше к пропасть смертнꙋю нлоучꙋкше глати · ꙗкосѣ
сисѧжемъ вѣсовєское нлоучєнїе ꙗдѣйство · кыкшїй єдиною
сихдости крстостѣи · облести · костасте дка колхка ѡ
нарослакѧ глающа · ꙗко мы скѣмы исто ѡ киліе дєржитъ
и покдоста поколзѣ · гдѣ прїидоста к погостъ · тѣже наре
исѧста лꙋчшаѧ же ны глающа · ꙗко сїи жито держитъ · а
сїи медъ · а сїи рыбы · а сїи скоръ · и прикождахꙋ існимъ се
стры своѧ · и матери жены своѧ · ѡнаже кметѣ прорѣ
завши заплечꙋма кынимѧста люко жито · люко рыбꙋ
кли викерицꙋ · и оубикаше та многи жены · и имѣнїа йхъ
взимаше та себѣ · и прїидоста накѣло ѡзеро · иѣѣ оуней
людїи т · ъ сємже крема присключисѧ прїити ѡ тостлака
дань ємлюще ꙗневи сн кышатинꙋ · покдашаємꙋ вѣло
зерцы ꙗко дка исдевници взкили оуже многи жены по
колзѣ · по шевесѣ · и пришли єста сѣмо · ꙗньже и испытавъ
чьѧ єста смердда · и оубкдавъ ꙗко єго ємꙋ ісѣзѧ посла
існимъ йже ѡсколо єю сть · рече існимъ · кыдайте кол
хка та сѣмо ꙗко смердда моѧ · и кнѧзѧ моєго · ѡнйже
сего непослꙋшаша ꙗнь же пойде самъ бє ѡрꙋжїѧ · и рѣ
ша ємꙋ ѡтроцы єго · неходи безъ ѡрꙋжїѧ · и соромѧ
тѧ · ѡнъ же покелѣ ѡтроком своимъ взати ѡрꙋжїе · иѣѣ
вѣ ѡтрока с нимъ · и пойде існимъ ілѣсѣ · ѡниже
сташа и сполчившесѧ протикѣ · ꙗневи идꙋщѣ єто повще
и выѣтꙋпиша ѡнихъ трїѣ мꙋжи · и прїидоша къ ꙗневи
реснще ємꙋ вкда идеши на смерть · неходи ѡномꙋже

повелѣ́ша бѝти а̀. ѝ прочи́мъ пои́де. о̀ни́же сѫ́щаса на
ла́на. ѝ е́дина̀ гре́шися ла́на топоро́мъ. а̀ла́нь же о̀ коро́тѣ
топоръ оу́дари тыли́емъ. повелѣ́ о̀строко́мъ сѣщи а̀. они́
же бѣжа́ша вле́съ. ѝ оубиша̀ тѣ попина̀ ла́нека. ла́нь же ше
ко граду́ бѣлозе́рцемъ речѐ. а̀ще не ѝме́те волхѣ́ сею. ѝре
чѐ ѝма нѐ ѝдѣ о̀ка́съ зале́то. белозе́рцыже ше́дше на
шла ѝ. приведо́ша ѝ немъ. ѝречѐ ѝма что ра́ди погѣби́ста
толи́ко чѣ́ка. о̀нѣма рекѣ́шима. я́ко тѣѝ де́ржатъ.
о̀ки́ле дра́ще нетрепе́кѣ. ѝ зѣ́кѣ сѣ́ръ. ѝ кѣ́дѣтъ го
би́но. а̀ще ли хо́щеши предъ тобою кы́мекѣ жи́толи ры
ѣ́ли. илѝ ѝно что̀ ла́нь же речѐ повѣ́тинникѣ лжѣ́та. со
ткорилъ бо е́сть бг̀ъ чѣ́ка ѿ̀земли. состаклень кость-
ми ѝ жи́лами. ѝ ѿ̀кро́ве. ѝ нѣ́сть вне́мъ нитоже. ѝ не
вѣ́сть нитоже токмо бг̀ъ е́динъ вѣ́сть. о̀наже рекоста
вѣ́дѣмъ. я́ко е́сть чѣ́къ соткорен̀ъ. о̀нъ же речѐ
я́ко о̀наже рекоста бг̀ъ мы́кою кмы́кницы. ѝ спотекъ
о̀тре́ся кехтемъ сверже́ся сѣ́вре на зе́млю. ѝ распре́ся
сатана̀ съ бг̀омъ. комъ кнемъ соткорити чѣ́ка. ѝ соткори
дїа́волъ чѣ́ка. а̀ бг̀ъ дѣ́ша вло́жи. тѣ́мже а̀ще ѻ́ки́
речтъ чѣ́къ. къ зе́млю ѝде́тъ тѣ́ло. а̀ дѣ́ша къ бг̀у. речѐ
ѝма ла́нь. по ѝстинникѣ прельстилъ вы е́сть вѣ́съ. кое́мъ
бг̀ъ вѣ́рѣете. о̀ниже рекоста а̀нтихри́стъ. о̀нъ же ѝма
рекъ. то сѧ̀ е́сть. о̀ниже рекоста сѣ́дитъ къ бе́здне
то ѝли тоѝ бг̀ъ. сѣ́дяѝ къ бе́здне. то е́сть вѣ́съ. а̀ бг̀ъ е́
сть сѣ́дяѝ напрестоле́ на не́бесѣ. слы́кимъ ѿ̀а́ггле.
ѝже предстоя́тъ е́мъ состра́хомъ немогѫ́ще на нь зрѣ́
ти. ѝ сѧ̀ бо а̀ггелъ сверже́нъ бы́сть. е́гоже вы гнѣ́те
а̀нтихри́ста завели́чаніе е́го сверже́нъ бы́сть сѣ́вре. ѝ
е́сть къ бе́здне. я́коже вы гнѣ́те. жда̀ сѣ́дѧ бг̀ъ прїи́де

бгъ снѣсн сего имъ антихриста сважетъ оузами и по
ваадитъ ко огни к҃ѣномъ сѣлыгами є҃го · иже кнемъ к҃ѣ
рьютъ · камъ же ѣздѣ мыса пріати ѡмене · к҃ по смерти
тамо · ѻнѣ маже рекшима · нама бзи повѣдаютъ · не
можеши нама сотворити ничтоже · ѻнъже рече има ·
лжьтъ камъ бози · ѻнаже рекоста намъ предѣ є҃гослако
стати · аты нам҃ неможеши сотворити ничтоже · ань
же покелѣ битїа · поторгати градѣ ею · симаже бїены
ма и҃ градѣ поторганѣ просѣпомъ · рече има ань что
камъ бози молвать · ѻнѣмъже рекшима стати намъ
предѣ є҃гослакомъ · и҃ покелѣ ань кложити рьбла к҃ѣста
има · и҃ приказати а҃ кьпрьгомъ · и҃ пъсти предъ собою
кладїи · и҃ самъ пониръ пойде · и҃ сташа наѣсть шекъс
ны · и҃ рече има ань · что камъ бози молвать · ѻна
же рекоста еще намъ молвать · некыти нама живы
ѡтебе · и҃ рече имъ ань тоти прако кѣдаютъ · ѻнаже
рекоста аще наю пѣстишк много ти добра кѣдетъ ·
аще ли наю погѣкиши · многъ печаль пріимеши изло
ѻнъже рече аще каю пѣщѣ · то зло ми кѣдетъ ѡ҃ѣта ·
аще ли каю погѣблю · то мзда ми ѡ҃ѣта кѣдетъ · и҃ рече
ань к҃ повозникомъ чїй комѣ касъ исто родинъ оубїе
ѡсею · ѻниже рѣша · мнѣ мати · двгомъ сестра · ѻнъ
же рече мстите свои · ѻниже поимше оубиша а҃ · и҃ поке
сиша а҃ надрекѣ · ѡместїе пріемше ѡ҃ѣта по правдѣ · а
ѣневѣ идѣщѣ домоки · кдрьгыю ношъ мѣдавѣдь взлѣзъ
оугрызъ сѣсть · и҃ тако погибнѣста кѣсовекимъ наѣще
нїемъ · и҃нѣмъ кидящаи гадающа аскоеа пагѣбы нек҃ѣ
дѣще · аще кыста кѣдала · то некыста пришла нам҃ кего
сїе · идѣже татома има кыти · ащели тата кыста · то почто

гласта неоумрети намъ · сиюмъ мыслящихъ оубити а · но
се есть бѣсовское наущение · бѣси бо некыдатъ мысли
чловѣческыя · но глаголютъ помыслъ к чловѣку · тайны некыя
дхще · бгъ же единъ свѣсть помышление чловѣческое ·
бѣси бо некыдают нитоже · сѣть бо немощни · нухди
взоромъ · якоже се скажемъ объзорехъ · и помраченыи ихъ ·
сии бо времена · клѣта сии приключися нѣкоемъ новго
родцу · пріити к чюдь · и пріиде исходеннисъ · хотя ко
лховканію оунего · онъ же пособычаю своемъ нача
призывати бѣсы к храминѣ свою · новгородцы же сѣдя
щи напразѣ тоже храмины · исходенисъ же лежаше ·
щепенѣкъ · и шикѣ имъ бѣсъ · исходеннисъ же костя
рете к новгородцы · кози несмѣютъ пріити · нѣкто к
маши насебѣ · сего же коятся · онъ же помавъ насебѣ
крѣтъ · и шедше поставки кромѣ храмины тоя · онъже
нача изнока призывати бѣсы · бѣсиже мечтавше имъ
покыдаша что ради пришелъ есть · посемъ же нача про
шати его · что ради коятся сего · сего же носимъ насе
бѣ крѣта · онъ же рете то есть знамение нѣнаго бга
сего же наши кози коятся · онъ же рете токаци сѣть
кози каши · и гдѣ живѣтъ · онъ же рете кози наши жи
вѣтъ вѣздухъ сѣть же образомъ черни · и кърилаты ·
хвосты имъще косходятъ же и подънѣбо · слышающи каш
бгъ · каши бо бзи на нѣси сѣть · и аще кто оумретъ ѡ
кашихъ людей · то козносимъ есть нанѣбо · ащели ѡ наших
людей оумираетъ то носимъ есть нашимъ бгомъ к бе
здну · якоже есть грѣшницы кождѣ сѣть ждуще мѫ
ки вѣчной · а праведницы к нѣномъ жилищи кождо
нятся сотаны · сице ти есть бѣсовска сила · и плъ

и немощь, тѣмже прельщаютъ чѧ҃ки, келѧще имъ глати
кидѣнїа наклоняюще имъ несокершены кѣрою наклоняюще
кенѣхъ и немъ мечтѣ, и таꙗсо колхкуютъ наученїемъ кѣсо
вѣсимъ, паче женами кѣсовѣскыа колшенїа быкаютъ.
и еконико кѣсъ прелести женъ, сиже мужа, таꙗсо сїи
роды много колхкуютъ жены, чародѣйствомъ и отравою
и инѣми кѣсовѣсими козньми, но имъки прелщени=
быкаютъ ѡ кѣсоꙗ некѣрнїи, ꙗко се кѣперкыа роды,
прилапѣхъ ко быть сумнѧ колхкъ, иже творѧше кол
шекѣствомъ ѹмомъ глати чѧкѣчески, и сламъ при
менѧшеся, ѡкогда старъ, ѡкогда млады, ѡколйного
премѣнѧше кѣного ѡбразъ, кмечтанїи сице творѧше.
и ланїи ꙗкри колшенїемъ протикѣ моусоки, нонсоноки
творѧше мечтанїемъ кѣсовѣсимъ, ꙗко и покоздамъ ходи
ти, и инна мечтанїа творѧше, кѣсомъ лыстимъ напатекѣ
секѣ йинѣмъ сице кѣ колхкъ коста приглекѣ кноѣ го
родѣ, глаше колюдемъ, творѧсѧ ꙗки бгъ, и много прелести
мало некоего града, глетъ ко ꙗко прокѣда кѣ, и хвлѧ
ше кѣрх хр҃тїанескую, глаше ко ꙗсо прекѣдх поколохъ
предъ кѣми, и кыеть матежъ велисъ ко градѣ, и кѣи
йша емъ кѣрх, и хотѧх побити е҃пскпа феѡдора, и е
пископъ же феѡдоръ взем кр҃тъ ѡколксѧ крызы,
ета реисъ, иже хощетъ кѣрх ꙗти колхкѣ, то злнь да и
дет, ѧщели кѣрхетъ, и кр҃тѣ да идет, и праздѣлишася
надкое кнзь глекъ, и дружина его ета ѹ е҃пископа,
а людїе идоша заколохка, и кыеть матежъ межъ ими
глекъ же взем топоръ подесѣдх, и прїиде и сколхкѣ
и рече емъ то кѣсили что оутро хощетъ кыти, что ли
вечеръ, ѡнъ же рече прокѣдѣкся, и рече глекъ то кѣ

сили

что днесь хощетъ быти. Онъ же рече чюдеса великиа сотво
рю. глѣкъ же быша топоръ растеса и. и паде мертвъ. и лю
дїе разыдошася. Онъ же погыбе дшею и тѣломъ. предася
дїаволу ./.

1072 Въ лѣто ×ѕфп. Принесоша стїи страстотерпца бориса и глѣба,
совокупившеся ярославцы. и изяславъ. и тославъ. и всеволодъ.
митрополитъ же тогда бѣ Георгїи. епископъ Петръ пе
реяславскїи. Михаилъ юрьевскїи. Ѳеѡдосїи игуменъ пе
черскїи. Софронїи старѣ Михаила игуменъ Германъ
игуменъ. и прочїи игумени вси. и сотвориша праздникъ
свѣтелъ. положиша а въ новую цр҃ковь. юже созда изяс
лавъ яже стоитъ нынѣ вземши со первѣе бориса. и
вдрекаша раци. изяславъ тославъ. всеволодъ вземъ
ше нарамама своа понесоша. предъ нихъ чернцемъ
свѣщи держаща врукахъ. и понихъ дїакони сладкоѕ
посемъ презвитеры. понихъ епископи съ митрополитомъ
и понихъ съ борисомъ идяхъ и принесше въ новую цр҃ковь
ѡкрзоша раки. и исполнися цр҃ковь благохванїа кони
бги. вкадѣша же сїе прославиша бга. и митрополита
ѡбожасъ ѡбыде. къ ко нетвердо крѣпиша. и падъ ни
прошаше прощенїа. и цѣловавши мощи его. клони
ша крайхъ каменныхъ. посемъ же вземъ глѣбъ ра
ци каменни. косташа нарани. семше зажги безо
ша и. и бысо быша водворехъ. и ета раки некадше.
и повелѣша народомъ звати гдѝ помилуй. и покезо
ша и. и положиша а маїа ко бѣ. и ѡтпѣвше литур
гїю. ѡбѣдаша братїа вси къпно. кождо съ кобры с
кономъ. и слюбовїю великою. къ тогда держа вышего
родъ чюдинъ. а цр҃ковь лазарь посе разыдошася коскоа

× ск.

Ѣ лѣто ҂ ѕ҃ф҃л҃а · Воздкиже дїаволъ которѣ к҃ братїи сїи 1073.
ꙗрославичи бѣкши распри межѣ ѥ҃ми · стославъ вѣсе
колодѫ наизславка · изыде и кїевѣ изславъ стос
лавъ ивсеколодъ · к҃ нидоста кїевъ мца марта к҃ѳ. и҃
и сѣдоста набересткѣ настолѣ престꙋпикше запокѣдь
ѳ҃тню · стославъже к҃ѣ началѡ кꙋгнанїю братню · же=
лѣ болшїа власти · всеколодда бо прелести глаголѣ ·
ꙗко изславъ скатитсѧ свсеславкомъ мꙋсла наная ·
дѣше его некарикѣ · имать наю прогнати · и ꙗко къ
зостри вѣколодда наизславка · иде изславъ же иде вла
ди с҃ имѣнїемъ многимъ · и сѣменою оу҃ пока богатество
многимъ · глаголѣ · ꙗко симъ налѣзѣ кои · сѣже все взѣ
ша лѣхове оу҃ него · поꙋказаше ѥмъ пꙋть ѿ себѣ · лѣто
славъ сѣде кїевѣ прогнавъ брата своего · престꙋпи
запокѣдь ѳ҃тню пачеже кнїю · велнѣ · ко ѥсть грѣхъ
престꙋпающе запокѣдь ѻ҃ца своего · ꙗко и перва престꙋ
пиша снове хамовы на землю сфокѣ · по лѣтѣ ѱ҃ · ѿмще
нїе пріѧша ѿ бга · и ѿ племени ко сфока сꙋть скреи · иже
избивъше ханаанѣйско плема · и коспріѧша свой жерекей
свою землю · и паки престꙋпиша взапокѣдь ѻ҃ца своего
и пріѧ оу҃ бѣство · недобро ѥсть престꙋпати предѣла чюжа.
Въ сеже лѣто ѳ҃новася бысть црькы печерьскаго монас
тыра и҃гꙋменомъ ѳеодосїемъ ҃ѥпископъ михаломъ
митрополитъ геѡргїевъ тогда сꙋщꙋ грецѣхъ стославѣ
кїевѣ сѣдꙋщꙋ.
Въ лѣто ҂ ѕ҃фк҃ · ѳеодосїй и҃гꙋменъ печерскїй престави 1074
ся · сказаемъ же ѥгоу҃спенїе ѥго мало · ѳеодосїй ко ѿ
бычаи имѣше приходѧщꙋ почтномꙋ времени · к҃ндлю ·
масленꙋю · к҃ вечеръ поѿбычаю цѣлованъ братїю · и поѣ҃

ка́ко прокоди́ти посто́ное вре́мя къ ма́тѳрѣхъ нощны́хъ ѹ́дѣ
ны́хъ · и ѹ́клюстися ѿ помы́слъ лѣсны́хъ · и ѿ ѳ҃ѳо́бскаго
наси́лїа · ѳ҃ѳи́ко ко ѳ҃ѳкаю́тъ помышле́нїа чернѣцемъ по
хоте́нїа лѣска́а · глаго́люще ѳ҃мъ по́мыслы · и тѣ́мъ вре
мя́ми бы́каютъ и́мъ моли́твы · да прихода́щая таковы́и
по́мыслы · козбраня́ютъ зна́менїемъ кр҃тны́мъ · глю́ще
сѳ҃и їи́се хр҃те сы́не бж҃їй помилу́й на́съ а́мнь · и сѝмъ воз
держа́нїе и́мѣти ѿ мно́гаго бра́шна · и ѹ́дѣнїи мно́зѣ · и
пи́тїи ѳ҃зме́рномъ · козраста́ютъ по́мыслы лѣска́ѣи · по
мысломъ же козраста́шимъ сотворя́ется грѣ́хъ · тѣ́мъ же
ре́тѣ проти́кнутися ѳ҃ѳо́бскомѹ дѣ́лѣ · и проны́рѣтка ѹ́ѹ
и ѹ́клюстися ѿ лѣ́ности · и ѿ мно́га сна · и ѹ́ дрх быти напѣ
нїе цр҃ко́вное · и напредава́нїе ѿ҃ѣ́ческо · и почита́нїа кни́жна.
па́че же ко ѵ҃ѳстѣ́хъ и́мѣти ѱалти́рь дѣ́лѣ. подоба́етъ
же черноризцемъ сѝмъ прогони́ти ѳ҃ѳо́бское ѹ́нынїе · па
че́же всего́ и́мѣти любо́вь къ сѣ́ѣ · меньшимъ къ ста́рѣйшимъ
покоре́нїе · и послѹша́нїе ста́рѣйшимъ · къ меньшимъ любо́вь.
и наказа́нїе · и ѿ ра́зъ бы́кати сокоѹ́ козде́ржа́нїемъ · и
бдѣ́нїемъ · и хожде́нїемъ · и сми́рѣнїемъ · и ѳ҃ѳи́ко наказы́ка
ти ме́ньша · и наказа́ти ѹ́ѹ҃ша́ти а҃ · и ѳ҃ѳи́ко прокоди́ти
по́стъ · гла́етъ бо сѝце · я҃́ко бг҃ъ да́лъ е҃́сть на́мъ · м҃ · дне́й ·
сію́ на҃ѳчище́нїе дш҃и́ и тѣ́лѣ · се́ бо е҃́сть десѧ́тина дла́ма
ѿ лѣ́та бг҃ъ дни́ бо е҃́сть ѿ года до года · тѣ́же · и ѿ сѝ дне́й
десѧ́тый дн҃ь козда́ти бг҃ъ · десѧ́тинѣ е҃́же е҃́сть по́стъ ·
сей четыредесѧ́тный · и на́ше дни́ ѹ҃́чистившися дш҃и пра
здну́ютъ свѣ́тло · на воскресе́нїе сѳ҃́не · весела́щеся ѿ҃ѳ҃ѣ ·
по́стное бо вре́мя ѳ҃чища́етъ ѹ́мъ человѣ́къ · по́щенїемъ
бо и ѳ҃сперка прошѳ҃́краше́но бы́сть а́дамъ · перкое некы
шати ѿ҃ дре́ва е҃́диного · постѝвсѧ бо мѹ҃́ѵ҃ѣи · м҃ · дне́й ·

сподо́бисѧ прїа́ти зако́нъ на горѣ̀ сінаи́стей · и́ кнѧ́зѣхъ
сла́въ бж҃ію · по҃то́мъ самоі́ла мати́ роди́ · постѣ́кшеся ни
неві́тѧне · снѣ́ка бж҃ія и́збы́ша · постѣ́кся дани́лъ кнѧ́
нїа сподо́бисѧ вели́каго · постѣ́кся и́лїа а́ко на не́бо взѧ́
бы́сть · к҃ пи́щи порѧ́дную · постѣ́кся трїе ѻ҃троцы · оу҃гаси́ша
силу ѻ҃гненную · постѣ́ся сѧ҃ дни́й · м҃ · на́мъ показа́ по
стное вре́мѧ · по́стомъ а҃пли · не́кораблища ц҃е́сарское оу҃че
нїе · по́стомъ а҃ки́шася ѻ҃цы на́ши · а҃ки ѕ҃ѣ́тила в҃ми́р҃
ѣ҃же сі́ѧютъ посмерти показа́вше тр҃ѣ́ды вели́кїѧ · и҃ ко́дек
ржа́нїе · а҃ки́ѡ сѣ вели́кїй а҃нто́нїй є҃ѵ҃ѳи́мїй и҃ сава́ · и҃ прⷱ
ѻ҃цы · и҃мъ же и҃мы поре́кше́мъ бра́тїе · и҃ не́нце похва́въ
бра́тїю · и҃ цѣлова́ксѧ по и҃мене́мъ · и҃ та́ко и҃зы́дѡше и҃зъ мона
сты́рѧ · взѧ́ша ма́ло ко́врѧгъ · и҃ ки́шедъ къ пещере́ · затвора́ше
две́ри пещеры · и҃зсыпа́ше пе́рстїю не глаго́ла никомꙋ́же · а҃
ще ли бы́каше нѣ́кое ѻ҃ра́дїе · то ѻ҃конце́мъ ма́лымъ по
вѣ҃ща́ваше · в҃ сѕ҃ббо́тꙋ и҃ли в҃ нⷣ́лю · а҃ по́йны дни́ пребы
ва́ше в҃ посте́ · и҃ в҃ ма́тцѣхъ воздержа́ся кр҃тѣ́пко · и҃ прихожда́
ше в҃ мн҃ты́рь к҃ па́тоѡ́съ на́канонъ ла́зарекъ · в҃ сі́и бо день
ѡ҃конча́ется по́стъ · м҃ · начина́емъ ѻ҃ пе́рваго понеді́ника ·
наста́вшей фео́дорокъ нⷣ́ли · ѡ҃конча́ется к҃ па́тоѡ́съ ла́зарекъ ·
а҃ стр҃тна́ нⷣ́ли оу҃ста́влено е҃́сть · постѝтися стра́сти ра́ди
сѧ҃нь · ф҃еѡ҃доси́еки же пришедъ́шѧ пошы́чаю · и҃ цѣлова́къ
бра́тїю · и҃ пра́зднова сни́мк҃ нⷣ́лю цр҃ко́вную · дошедъ́ вели́
каго дне́ воскр҃ї́а пошы́чаю пра́зднова сѵ҃́тло · и҃ къ пѧдѣ
къ колѣ́нь · колѣ́кшѧ со е҃́мъ дни́й пѧ́ть · посе́мъ бы́кшѧ ке́
черъ · повелѣ́ и҃ не́стиса надъкоръ насане́хъ · бра́тїе же взне
сше поста́виша пра́мо цр҃кви · ѻ҃ нѣ́же повелѣ́ созва́ти бра́
тїю всю ѻ҃ нарече́нный же бра́тъ ѻ҃ддари къ кило · и҃ сокра́шася
вси · ѻ҃ нѣ́же рече́ и҃мъ бра́тїа моа́ · и҃ ѻ҃цы мои́ и҃ чада моа́

се а҃зъ ѡ҃хождѫ ѡ҃каꙁъ · ꙗкоже ꙗ҆ки ми г҃дь к҃ пощное ре=
мѧ · сѫщихъ мн҃ѣ в҃ пещере изыти ѡ҃ сего҆ · кыѥ҆ кого҆ ѡ҃
хощете игꙋменомъ имѣти себѣ · да а҃зъ кыихъ бл҃гословле=
нїе подалъ ѥмꙋ · ѻ҃нїже реко҆ша ѥмꙋ · ты ѥси ѻ҃ц҃ъ нашъ
всѣмъ · да его҆же самъ изволиши · той намъ бꙋдетъ ѻ҃ц҃ъ ·
и҃гꙋменъ · послꙋшаемъ его҆ ꙗкоже и҃ тебе · ѻ҃ц҃ъ же нашъ =
ѳеодосїй глаго҆ла · шедше кромѣ мене · рцыте кого хощете
ѡ҃ старѣйшихъ · и҃ домѣнших҃ъ · ѻ҃нїже послꙋшаше его҆ ѡ҃
стꙋпи́ша мало҆ и҃ ꙁрѣвши · с҃ дꙋмакши послаша҆ два҃ крата ·
глающе скоро · его҆же изволи бг҃ъ · и҃ твоꙗ҆ честнаа҃ молитва
его҆же тебѣ любо · того намъ рцы҆ · ѳеѡ҃досїй же рече имъ ·
да а҃ще ѡ҃ мене хощете игꙋмена прїѧти · то а҃зъ соткорю
имъ непомоемъ изволенїю · по кн҃ѵ҃ю строенїю · нарече
имъ ꙗ҆кова҆ презвитера · братїи же нелюбо бꙑсть · глающе ·
ꙗкѡ нездѣ постриганъ е҆сть · кѣмо ꙗкова҆ прише́лъ изда
лева · с҃ братомъ своимъ с҃ пакломъ · и҃ начаша братїа҃ проси
ти стефана деместкеника сꙋща тогда оученика ѳеодосїева
глающе · ꙗкѡ сей е҆сть возрасъ подъ рꙋкою твоею · коутекѣ
послꙋжка҆ е҆сть · сего҆ намъ вдаи · гла имъ ѳеодосїй ·
се а҃зъ по кн҃ѵ҃ю поколенїю нарекохъ бꙑх҃ ꙗкова҆ сеѥ҆ же =
кꙑ свою волю соткорити хощете · и҃ послꙋша҆ ихъ предастъ
имъ стефана да бꙋдетъ имъ игꙋменъ · и҃ бл҃гословивъ стефа҆
на рече ѥмꙋ · чада се предаю тебѣ мн҃тырь · блюди спасенїе
его҆ · ꙗкоже оустроихъ вслꙋжбахъ · то держи преданїа мо=
настꙑрьскаа҃ · оустава неизмѣнаи҃ · но творѝ всѧ по законѣ
и҃ почини монастꙑрьскомъ · и҃ посемъ взѣмше братїа҃ несо҆
ша и҃ вкивїю положиша насꙋпѣ · и҃ шестомъ дни настав=
ших҃ · вольнꙑхъ тъщихъ вздомъ · прїиде к҃ немъ его҆ слакъ с҃ сно҆
своимъ глѣкомъ · и҃ сѣдѧщимъ имъ ѡ҃ него рече ѥмꙋ ѳеодо҆
сїй

сѣ ѡ҃хождѣ свѣта сего, и сѣ предаю ти монастырь насоклю
дѣнїе, сѣда кѹдетъ что смятѣнїе кнемъ, и сѣ порѹчаю и
гѹменство стефанѹ, кнедаи сего кѡкѹдх, какїе цѣло
какъ сего кнзь, и ѡкѹшася монастыремъ пещисѣ.
Вѣ лѣто ×sф҃п҃г. Вѣ лѣто ×sф҃пд. Вѣ лѣто ×sф҃пе. Престá 1077
висѣ архїепископъ новогородскїй фешдовъ.
Вѣ лѣто ×sф҃пs. Бѣжа ѡлегъ тмторакáню, и приведе поло 1078
цкы, и побѣди всеволода, насжицах. Вѣтоже лѣто бы
ть сѣла оучернигока, и оукѣены кыеть два кнза кзас
лáвль кориснъ.
Вѣ лѣто ×sф҃пз. Оукѹшá заколокомъ кнáза глѣба, мц҃а
маа вѣ дн҃ь. Вѣтоже лѣто оукѹшá полокцы романа.
Вѣ лѣто ×sф҃пи. Вѣ лѣто ×sф҃пѳ. Вѣ лѣто ×sф҃р. Вѣ лѣто
×sф҃ра. Вѣ лѣто ×sф҃рв. Вѣ лѣто ×sф҃рг. Вѣ лѣто ×sф҃рд.
Вѣ лѣто ×sф҃ре. Вѣ лѣто ×sф҃рs. Сѹщена кыеть цркы
сѣтагѡ михаила.
Вѣ лѣто ×sф҃рз. Сѹщена кыеть цркы печерскаа Митро
политомъ Ѳѡаннмъ. вѣтомъже лѣтѣ престависѧ все
воложа дшѣ.
Вѣ лѣто ×sф҃ри. Приведе гáныка Митрополита сисоща,
Ѳѡанна, сегоже зкáдх. вѣтоже лѣто сѹщена кыеть цркы
сѣтагѡ михаила, вперемслáвлѣ.
Вѣ лѣто ×sф҃рѳ. Принесоша кгѹмена фешдосїа печерскагѡ
кмн҃тырь кепещеры. Вѣтоже лѣто престависѧ Ѳѡаннъ ско
пецъ Митрополитъ.
Вѣ лѣто ×sх҃. Найде рана наполочане, такоже никогда кáше
ходити повлицамъ, такоже мнѣти кои множество. дсонемъ
коштыта кидѣти, далше исто изызкы былазаше, напá
сно оукѣенъ бывáше некидимо.

1093 Въ лѣто ×ѕхѳ. Престависѧ всеволодъ. иде ѹ стополисъ. к кіеву. въ тоже лѣто покѣдиша половцы ѹ стополіа.

1095 Въ лѣто ×ѕхѵ. Въ лѣто ×ѕхѵі. Иде ѹ стополисъ к володимиру на дѣда к смолѣнескѹ. идоша новгородъ дѣдъ. Въ тоже лѣто прїидоша прѣзи въ рѹсь. агѹзета. іѳи.

1097 Въ лѣто ×ѕхѵі. Въ лѣто ×ѕхѳ. Слѣпленъ быстъ василько ростиславичь. въ тоже лѣто зимѣ. покѣдѣ мстиславъ сновго родицы ѿлга наказалъ сѧ к келіское говѣнїе. того же лѣта на вешнѣ погорѣ ѿнъ полъ. а на г. дн погорѣ дѣтинѣ ц̃ъ городъ. а людскихъ чадъ избиша.

1101 Въ лѣто ×ѕхѳ. Престависѧ всеславъ кнѧзь полотескїй.

1103 Въ лѣто ×ѕхѳ. Въ лѣто ×ѕхѳі. Идоша всѣ братїа рѹскїа земли наполокы насѣчень. и покѣдиша и кнѧза ихъ. и и мѣнїе заѧша. Въ томъ же лѣтѣ покѣдиша ярослава мордвѣ к мѣромѣ. Въ тоже лѣто заложи ц̃рковь мстиславъ кнѧзь благовѣщенїе нагородищи.

Въ лѣто ×ѕхѳі. Прїиде Никифоръ Митрополитъ рѹсскїй.

Въ лѣто ×ѕхѳі. Поставлени быша єп̃ископи. Лазарь. Миналфилѡхїй. Въ томъ же лѣтѣ идоша в лядогу наконѣ. и погорѣша хоромы ѿ рѹчья мимо славкиной до стагѡ и лїи.

1106 Въ лѣто ×ѕхѳі. избиша половцы надъняпр. Въ тоже лѣто постриженсѧ стоша кнѧзь сн̃ъ дѣдовъ. к черниговѣ. тесть всеволожъ.

Всемъ Гдⷭ̃ъ надѣлилъ Володимеръ Всеволодичь Русскаа земли Богъ ѿтомъ Анастасїй! ѿ Ѳеодора Зриавскаа въ Гдⷭ̃ѣ!

Въ лѣто ×ѕхѳіі. Трясесѧ земля в ѥ̃ѳ день февраля.

Въ лѣто ×ѕхѳі. Престависѧ архїепископъ новгородскїй. Никита. мц̃а генварѧ. а на вешнѣ почаша подписывати стѹю софїю стажанїемъ стаго блаки.

Въ лѣто ×ѕхѳі. И быстъ кода велика в днѣпрѣ. ѥ̃ждесѧ

и к҃ прилетѣ · и кончаша трапезницѣ печерскаго мнтыра.
Сто́же лѣто заложена бы́сть цр҃ковь и҃зразе́мъ сто́по́
лкомъ к҃ кіе́вѣ.
В лѣто ·ѕ҃ѳхи· Прїи́де а҃рхїепи҃скп І҃ѡа́ннъ к҃ нокгородъ.
М҃ца декабра́ · к҃ к҃· де́нь.
В лѣто ·ѕ҃ѳхѳ· И́де сто́полкъ к҃ колодимирѣ · и дѣдъ · и
всѣ земл҃ѣ просто рѹсскам наполовицѣ · и покѣди́ша а҃ · и
взѧ́ша дѣти и҃хъ · и городъ подноки · сугроки и҃шархань ·
тогда́же погорѣ подоліе к҃ кіе́вѣ · и чернигове · и смолен҃
ескъ · и нокгородъ · Сто́мъ же лѣтѣ преста́кисм І҃ѡа́ннъ ·
є҃пкопъ черни́говскїй. Сто́же лѣто ходи́ мѣтиславъ на
Чюдь ·
В лѣто ·ѕ҃ѳхк· Слѣто ·ѕ҃ѳхса· І҃ѡдк ꙗрослáвъ наѧткаги· 1113
сѧ сто́полчь · и пришедъ с҃ коймы · пом дшерь оумѣтиславка
Сто́мъ же лѣтѣ преста́кисм сто́полкъ · а҃ колодимиръ сѣде
на столѣ к҃ кіе́вѣ · того́же лѣта преста́кисм дѣдъ и҃горевкчь · +давидъ
сего́же лѣта покѣди́ мѣтиславъ набо́рк чюдь · Сто́же =
лѣто заложена бы́сть цр҃ковь ст҃а́го нїко́лы к҃ новѣгоро
дѣ · Сто́же лѣто погорѣ о҃нъ полъ насе́йже сторонѣ го
родъ кро́мный · ѡлы́кинъ пожа́ръ.
В лѣто ·ѕ҃ѳхѳ· Преста́кисм сто́слáвъ к҃ перемы́слáвлѣ · Сто 1114
же лѣто поста́вища ф҃еоктиста є҃пкопа черни́говъ. +святославъ
В лѣто ·ѕ҃ѳхѕ· Соковыпи́шасм всѣ кра́тїи к҃ кы́шегородѣ
володи́миръ · Ольгъ · дѣдъ · и всѣ рѹсскам земл҃ѣ · и ѡ҃ести
цр҃ковь ка́мень · ма҃ї҃а · а҃ · а҃ко к҃ · дн҃ь · принесо́ша ко́рмсл · и
гатѣ́ба · і҃ндикта и҃ · и в҃ сем҃же лѣто бы́сть зна́менїе в҃ сл҃нцѣ ·
и҃ко́же погибе · а҃ на ѳ҃сѣнь преста́кисм ѳ҃легъ сѣнъ сто
слáвль а҃ѵгѹста в҃ и҃ дн҃ь · а҃ ковѣ городѣ и҃зомро́ша кони ·
оумѣтиславка всѣ · и ѡ҃здрѧжи́нѣ є҃го · того́же лѣта заложи

конгоетъ цр҃ковь с҃таго ѳеодора тр҃жна · а҃пр҃ля к҃ѳ̀ дн҃ь.
Въ лѣто ·ѕ҃ѳ҃кѳ̀· Иде мстиславъ начюдь · і҃новгородцы · и
възѧ медкѣжью голов҃ · нам҃ · стыхъ · тогоже лѣта мстиславъ
заложѝ новгородъ кольшн перкаго · тогоже лѣта павелъ
посадникъ ладожскои · заложѝ ладогъ городъ каменъ.
Въ лѣто ·ѕ҃ѳ҃кѕ· Иде мстиславъ кіевъ настолъ изнова
города марта к҃з҃ дн҃ь · лѣсъ посадѝ к҃новѣ городѣ все
колодѣ настолѣ · Втоже лѣто бысть знаменіе к҃новѣ
городѣ во с҃тои софіи ѿ грома · искрес҃ъ кесь надошла
к҃людьмі ницы · новєи жики быша єдины ѿдіи҃ъ
заражєнъ бысть · мц҃а маіа · в҃ дє҃ чась в҃ · к҃вечерню
поющимъ · а҃ навечеръ бысть знаменіе к҃лънѣ · втоже
лѣто игуменъ антонъ · заложѝ цр҃ковь каменъ с҃тыа
҃ц҃ы монастырь · тогоже лѣта преставися добрына по
садникъ новгородєсіи декабр҃ѧ к҃ѕ҃.
Въ лѣто ·ѕ҃ѳ҃кѕ· Преставися дмитрей закѣдокичь посадникъ новгородєсіи і҃юня · д҃ · посадника · в҃ мц҃ъ · тогоже лѣто · прикеде колодимиръ со мстиславкомъ кєи кодре новгородєсіи кіевъ · и҃ закоди а҃ к҃ѵ҃тномъ кр҃тъ · и҃пх
ѵ҃ки ѿ домокъ · а҃ инын оусєкѣ ѿстаки · и҃ разгнѣвася на
ты наѣжѵ҃ги граѣкили даниславка · и҃ ноздрею · и҃ наѣотского
наставра и҃ заточи а҃ всѣ.
Въ лѣто ·ѕ҃ѳ҃кѕ· Заложѝ цр҃ковь кіріи҃къ игуменъ · и҃ князь
всєколодъ мит҃ръ с҃таго гєѡргіа кновѣ городѣ · тогоже лѣ
та преставися посадникъ констатинъ моусєскичь · тогоже лѣта совершена бысть цр҃ковь антонова с҃тыа ҃ц҃ы.
҃ц҃ы · к҃новѣ городѣ мит҃ръ.
Въ лѣто ·ѕ҃ѳ҃кѕ· Прииде борисъ посадникъ в҃ новгородъ.
Въ лѣто ·ѕ҃ѳ҃кѕ҃· Въ лѣто ·ѕ҃ѳ҃ · Преставися мьстиславъ ·

+К: мсѧцѣ
1122

ісртина, тогоже лѣта ожениса метислакъ кіевѣ поа дмитріевѣ, кновѣ городѣ заккдокичь.

Владимирв вичь

Вълѣто ѯѕхла. ожениса метислакъ сн̃ъ всеколодъ къ новѣ городѣ. Стоже лѣто падеса цр҃ковь стаго михаила к перемислакли, анакесн̃ ходи всеколодъ снокгородцы наемь, и побѣдк а. нолютъ баше пѣть. Еже ись плахъ поногатѣ хлѣбъ.

Вълѣто ѯѕхлв. мца августа кѣ днь предвечернюю почѣ оубывати солнце, и погибе все. Сѣвелиісь страхъ и тма быть, и звѣзды быша имц҃ъ, и паки начаша пребывати в корзѣ и наполнися, и ради быша вси по граду.

Вълѣто ѯѕхлг. Преставися колодимиръ великіи кіісе 1125
кѣ сн̃ъ всеволожь. асна его метислава посадиша на столѣ отнѣ. Стоже лѣто баше кыа велиса сградомъ, и хоромы раздра, стада рискотины, не кожницъ, волны содра рискотины но ина вколоко, адрвгая сдва переимаше жикы, Стоже лѣто подписаша цр҃ковь антоніевѣ имн̃тырѣ. Стоже лѣто посадиша насто лѣ всеколода новгородцы.

Вълѣто ѯѕхлд. ходи всеколодъ ко отцѣ своемѣ кіевѣ и прикде опать кновгородъ настолъ, мца февралѣ кн. И втоже лѣто вдаша посадничество, мирослакѣ гюратинкую.

Вълѣто ѯѕхле. Заложи цр҃ковь каменѣ стаго Іѡанна всеколодъ кновѣ городѣ, на петратинѣ дворѣ. ко има снокне. Стоже лѣто паде метыль гвстъ по земли и по кодѣ, и похоромомъ, подкѣ ноцн. а по дѣдни Втомъ же лѣтѣ. Сложи трапезницѣ каменѣ. Антонъ игумень.

менъ кнокъ городъ. тогоже лѣта кода каше келиса
вколохокъ. лѣсѣгъ лежа доыскола дни. ана осѣнь мо
розъ поки кею рожь. озимицы. ыкыесть гладъ черезъ
зимуроижъ осминка пополъ гривкѣ.

1128 Вълѣто ѯзхѕ. Преставися игуменъ ісиріискъ стагѡ
геѡргіа. втомъ же лѣтѣ преставися Іѡаннъ снъ ксе
коломжь книзь метиславль. апрѣля 21. втоже лѣто к
даша посадничество кнокъ городъ закидъ дмитріе
киѭ. втомъ желѣтѣ Вълютѣ каше. осминка ржи
погрикнѣ. ыдадахъ людіе лисъ липокъ. ісорѣ бере
зовъ. ыніи молицъ ыстолкше матыче епелми кѣсоло
мою. ыніи оушь имохъ. ісонкинъ. ытаісѡ двѣ садъ
томъ падаше мертвы ѡ глада. трѣіе похлицамъ
поторгъ. попътемъ кюдь. ынаыша мертвыхъ наи
миты козиги изгорода. асмрады ыдазѣ изгорода
кыѣсти. тыга бѣда навсѣхъ. ѡцъ имати чадо свое
ксамаше гоетемъ даромъ. ысѡко ихъ изморошадвѣ
зи разыдошасѧ почюжимъ земламъ. ытаісо погрѣ
хомъ погибе земла наша. втоже лѣто кода каше
келика вколохокъ. ихоромъ многѡ разноси. ыкнязь по
лотескій борисъ всеславичь оумре ипосадникъ новгово
дскій закидъ дмитріевичь оумре.

1129 Вълѣто ѯзхѳ. Вынде ысѣкла данило посадничать но
вѣ городъ.

1130 Вълѣто ѯзхѳі. Иде всеволодъ снокгородцы начюдь зи
мѣ вгоговіе. ысамыхъ изсѣче ахоромы пожже. аже
ны ихъ сѣти приведѣ домокъ. ывтоже лѣто ходи ісѡцъ
кківевъ. Вътоже лѣто ісонташа црковь стаго іѡанна.
тогоже лѣта ндхше ызаморіа гостіи потопе ладіи 3. мъ.

кѣлами иѣтопоша · и токаръ · дрѹзии кылѣзоша здорови но нази · и сѣкѣ пріидоша здраки ·

Тогѡже лѣта ѡкержеся архіепископъ Іѡаннъ · новгородскій сѣдѣ лѣтъ к · и поставиша архіепископа нифонта · мѫжа сѵта и стѣлѣ бога молящася бга · и пріиде новъ городъ мца генваря к а день · на стѣтѹ василіа на ѡбѣдню · а петрилѣ дѣша посадничьство в новѣ городѣ ·

Въ лѣто ѵ҃ѕ҃хл҃. Бысть знаменіе в солнце в вечерню 1131
годину · марта к а · Сѣмъ же лѣтѣ на зимѣ · иде всѣ
колодъ на чюдь и сотворися паволоч великіа и много
добрыхъ мѫжъ избиша новгородцевъ в калинѣ генваря
іѳ҃ в ѕѣбботѣ · тогоже лѣта · антона постави игѹменомъ
архіепископъ нифонтъ ·

Въ лѣто ѵ҃ѕ҃хм҃. Преставися мстиславъ колодимиричь въ 1132
кіевѣ к дн апрѣля · а парополісъ тогда сѣдѣ на столѣ брата мстиславля · Сѣмже лѣто ходи всеволодъ кърѣсь переяславлю · повелѣніемъ парополчьскимъ · а ицѣловаша іѳрѣ в новгородцемъ · мсѧ хотѣвъша оумрѣти · иреѣ юрги · и андрѣи · сѣ парополіс · и по смерти хотѣ дати братъ своемъ всеволодѹ кіевъ · и выгониста и переяславля · и пріѣде опатъ новъ городъ · и бысть смятеніе велико в людехъ · и пріидоша плесковичи · и ладожане новъ городъ · и выгониша кѣзѧ всеволода изгорода · и паки сдѹмавше всѣпати и опатъ оусѣтьхъ · а мирослава · дѣша посадничьство в плесковѣ архіепископѣ · ладогѣ ·

Въ лѣто ѵ҃ѕ҃хѳ҃. Бысть знаменіе в солнце предъ вечернею · 1133
Сѣмже лѣто ѡбновиша мостъ чрезъ колохъ рѣсѣ в
шикше · и цѣрьки срѣбиша двѣ дерѣвяныхъ на торговищи
сѵтыѧ вцы · и стѣтѹ георгіа прикнѧзѣ всеволодѣ · сѣмже

лѣтѣ назимѣ · идѣ всеволодъ ѣ новогородцы начюдь изъ городъ юрьевъ напамать стаго мнсифора декабря въ дѝ день ·

В лѣто ѯѕхмѳ · Почаша молкити ѿ всѣхъ далестей конѣ · новгородцы · коубиша мужи свои · и скверготоша смоета всѣкоть пантелеестнюю · втомъ же лѣтѣ погорѣ того вый полъ ѿ рѣчьѣ плотническаго · доконецъ холма · ѩко же прежде баше погорѣлъ · дворскей чтныхъ ѣ сгорѣ дворета д · Втомъ же лѣтѣ ходи всеволодъ ѣ новгородцы хотѣ брата своегѡ посадити всѣмъдалѣ · и возвратишася надъбнѣ назадъ · и натомже пути ѿ ѩша по садничество оупетрилы · идоша иванисови паклокиню · и заславъ тогда идѣ кіевѣ · и раздрася вся земля русскаа · втомъ же лѣтѣ порѣбиша новгородцевъ заморе кдонѣ · и тогда идѣ исаіа игуменъ · спосломъ кіевъ и прїиде опать смитрополитомъ михаломъ ѣ новѣ городъ мца декабря вѯ · И паки втоже лѣто назимѣ идѣ всеволодъ насѣдалъ ратію · и вся новгородская ѡ власть мца декабря кѳа · и восташа дніе змїи · мразъ великица страшно зѣло · и биша ся нагдѣ горѣ · и много зла сотвориша · коубиша посадника новгородскаго и каниса мужа храбра зѣло мца генваря въ кѳ · и петрила миколича · и много добрыхъ мужъ · и всѣдалецъ болши · и сотворше миръ · и прїидоша назадъ · и пустиша митрополита кіевѣ · мца февраля ѳ · вмясопустную не дѣлю · и насѣдалъ идуще непустиша ѥгѡ · ѡнъ молваше имъ неходите менѣ бгъ послушаетъ · и пришедше даша посадничество мирославъ горюганичю ·

В лѣто ѯѕхмг · Ходи мирославъ посадникъ ѣ новагорода ·

мирити ісіанъ ѣ чернигобцы · и прїиде неоустѣ нитоже · сильно бо кзмаіласѧ земля рѹсьская · іарополкъ зкаше к себѣ новгородець · ачернигобскїи к себѣ · и бишасѧ мпо можѣ бгъ Ольговичь ѣ чернигобцы · и многи ісіане изъ ѣчѣ адрѣгїа изымаша рѹсьма · мца · аугѹста · и нето бѣше зло · ноипаче больши почаста бои ісопити · и полокцы и кѣ · в тоже лѣто заложи цркы каменѣ стыѧ бцы на торгобищи кѣеколодъ кновѣ городѣ со архїепископомъ никфонтомъ · в томъ желѣтѣ прожитѣ заложи цркы стаго николы на мѣсокалѣ оулице · в тоже лѣто назимъ иде в рѹсь архїепископъ новгородскїи никфонтъ ѣ лучшими мужи · и засѣта ісіанъ ѣ чернигобцы стоящие противъ сѣкѣ множество бои · и бжїею волею смирисѧ / амирославъ престабисѧ доваки генварѣ ки · а епископъ прїиде февралѣ въ д · а посадничество даша ісоснатину миськинину · в лѣто ѯѯхмд · Новгородцы призваша плесковичь кладо жанъ и сѣдумаша мѣсо изгонити кнзѧ своего кѣеколода и кѣдиша и в епископль дворъ ѣженою и сѣдѣтьми и тещею мца маїа · в ки · и сторожи стрежахъ вдань и вноць ѣ оружїемъ мужъ а · и сѣдѣ в мца · и пѣстиша изгорода ѣюла в ѣ · а колодимира сна ѣгѡ прїяша · а се кины ѣго творахѹ · а · и неблюдѣтъ смердъ · в чемъ хотѣлъ ѣси свѣти к нерѣславлѣ · г · ѣхалъ ѣси ѣполкъ преди всѣхъ · а тогѡ мко го напочатый велѣлъ ны к кѣеколодѣ притѣпити · а паки · Ѡтѣпити велитъ · и непѣстиша ѣго · донелѣже и нов кнзь кѣдетъ · тогда ѣгорѣ цркы стаго в скрнїа в монастырѣ · В тоже лѣто прїиде к новѣ городѣ кнзь стеслабъ Ольговичь изъ чернигова Ѡ крата кѣеколодова мца ѳюлїа в д · в наю на соборъ стыѧ ѣудомїи · в томже лѣтѣ оубиша

юрьгъ ѡ ярославичѣ · и смоленскъ свергоша · Въ тоже лѣто сѣ
шла црковь стаго николы · великимъ ещенїемъ въ ѣ
день декабря · Въ тоже лѣто ѡженися стославъ ѡльго
вичь в кыевѣ городѣ · и вѣнчася своими попы · ѡ стаго
николы · нифонтъ єгѡ невѣнча · и попомъ дана скадь
ка · и черньцемъ · гагола · недостоитъ ти єси попѣти ·
Въ тоже лѣто стрѣлиша кнзь милостиничи всеколожи
но жикъ быстъ ·

1137 Въ лѣто ҂ѕѳѵме · Настанюю мца марта к҃з · день бѣжа
ісостантинъ посадникъ · ко всеволодѣ · и иныхъ добрыхъ
мужь кысолико · и кдаша посадничество наснѣ миро
славичю в кыевѣ городѣ · Въ тоже лѣто прїиде кнзь мь
стиславичь всеволодѣ в плесковѣ · хотя сѣсти кыевѣ
городѣ ѡпять на столѣ своемъ · позвань ѡтай новго
родскими мужи · и плесковичи прїатели єго · гла · емъ
тако · поиди кнаже тебѣ хотятъ ѡпять · и тако ѡсмы
слено быстъ сѣ тако всеволодъ плесковѣ съ братомъ сто
полісомъ · и матежъ быстъ великїи в кыевѣ городѣ · нево
хотѣша людїе всеволода · и побѣгоша людїе дрзи · и
в всеволодѣ плесковѣ · и взяша наразграбленїе домы
ихъ · иконстантина и тѣхъ иныхъ многѡ · и ещеже
ящще · то исто всеволодъ прїедетъ · коларь · то поима
ше наних с полторы тысящи гривенъ · кдаша кнзи ѕ
крутитися навкыни но слагоша и некыиноватыхъ · пото
мже стославъ ѡлговичь · совокупи всю землю новго
родскую · и брата своегѡ глѣба кѣраны с половцы и
доша наплесковъ прогонити всеволода · и непоскорися
са имъ плесковичи · и выгнаша ѡсѣхъ кнзя · но бяхѫ
ѡстерегаеся · и застѣкли ѡстки вса · и вѣдѫмаше кнзь

и людіе вси напьяни вспятишеся надъ крокы. и еще ре
коше непролкайте крокы своею крътію нъгли бгъ яко
оуправитъ своимъ промысломъ. тогдаже преставися
князь всеволодъ метиславичь мца февраля в плесковѣ.
и яшася плесковичи пократа сгѡ стополка. и не вземи
ра сними. ни всѣхъ дальцы ни сполочаны ни смольяны. ни
сусяны. кетоѫ все лѣто ѡсминика великыя посеми
рѣзанъ.

Въ лѣто ѯѕхмѕ. мца марта кѳ. на тыхъ м. быстъ громъ 1138
великій. яко слышахомъ всѣми что бызѣ сѣдяще.
Въ тоже лѣто выгнаша стослава ѡлговича изнова горо
да. мца апрѣля. кѕі. сѣдѣвша два лѣта безъ мцевъ
И в тоже лѣто послаша новгородци колодимирци ехъдя=
лю дъ къ бгу. тогоже мца положиша людіе. солгаша ко
яко стополкы ѡ городка сплесковичи. и быша нихъ
градъ всѣми лучше. и не быть ничтоже. а стослава
ша к новугороду в лучшими мужи. а самого стослава
яша напьяни смольяне. и стрежахъ его насмадынѣ к
монастырѣ. яко же и женъ сгѡ к новугороду ѡ стои
варвары к мнѣ. жадяще изрополкы ѡправы всеволодо
комъ.
Въ тоже лѣто вниде князь ярославъ. сн къ гюргевъ. кнѧ
колодимирь. изъ ехъдала к новугородъ на столъ маіа къ
ѳ дни. и плесковичи смирищася. тогоже лѣта престя
вися в кіевѣ князь ярополкы и сѣде на столѣ братъ
сгѡ вячеславъ.
Въ лѣто ѯѕхмз. Прінде юрьи князь. и ехъдала смолен 1139
ски. изъяша новгородцы к шевъ. на всеволодка. и непо
слушаше сгѡ. и тогда вѣжа ростиславъ в смоленски.

Оу҃ѣ изнокѣ города · сентабрѣ къ а҃и · с҃ѣдѣ лѣто к҃д мца
и разгнѣвася юрьги · куда оу҃шать ис҃ выждалю · и взѣ ко
вый торгъ · и послаша новгородцы ис҃лѣвъ посѣтослава по
Ольговича заходивши рать · и къ матемъ вноу҃ городѣ
а҃ѣтослава долго небяше · тогоже лѣта вниде ис҃ѣзъ сва
тославъ Ольговичь новъ городъ · и с҃ѣдѣ настолѣ мц҃а
декабря къ ис҃е.

В лѣто ҂ѕхми · марта в҃и · бысть знаменіе в сл҃нце · ито
лисо ѡ҃ѣтъ іако же быва҃етъ мц҃ъ · д҃ · хъ днiй · и паки до
захода на полнися · тогоже лѣта поточиша в кіевѣ ис҃ѣе
колодѣ ис҃нстантина миськича · и паки понемъ ѣхаша
ѕ҃ · мѫжъ · ѡ҃ковавше полюда ис҃нстантинича · демьяна
и иныхъ ис҃олысо.

В лѣто ҂ѕхмя · априлиа к҃а҃й · бысть знаменіе на нб҃сѣ ди
кно вельми · ѕ҃ · кругокъ · г҃ · ѡ҃коло · а҃г҃ · ѡ҃коло · ѡба полы
сл҃нца и҃ечтоѫ мало неѣсь днь.

В тоже лѣто прiидоша кіевіева ѿ ксѣеколода по брата =
сѣтослава вести в кіевъ · лѣна моегѡ рече прiимите себѣ
кнзя · и ѡ҃ыко послаша є҃пс҃па по сна є҃гѡ · и многѡ лѣ
пшихъ людей · лѣтослакъ рѣша · аты пожди брата тоѫ
поидеши · онъ же оу҃коявся новгородцекъ · аще мѫ прель
стивше имѫтъ · и къ ѭтаи внощи · и ѡ҃ысѣнъ сними
бѣжа и ѡ҃ысѣна ѡ҃ша наплѣсѣ · и прикѣдши к сѣмѡ с҃ѣра
томъ є҃гѡ прокопье м҃ · малѡ недо смѣрти оу҃биша · ѡбна
жившки ѡ҃сѡ мати родила · и скврѣгоша и смоста · но бг҃ъ
избави · и прибреде ис҃ѣрегъ · и коліши є҃гѡ небиша · но
взяша оу҃него хѳ҃ гривенъ · а оу҃брата є҃го · р҃ · гривенъ таме
коуниныхъ имяша · и зачиша ѡ҃ысѣна вчюдь с братомъ
ѡ҃ковавше рѣцѣ ис҃шек · и послѣдѣ приведе а҃ ис҃ себѣ юрги.

и женѣ ею изнокѧ города · и оуреѣкѧ держаше к милости ·
и разгнѣвакса вселодъ · и прїѧ всѧ епископи и гости · и всѧ
дѣша новгородцы без кнзѧ · ѯ · мцевъ · и призкаша изѣ
ждала ездилъ нѣкыѧтъ страшѧ · еже бѧхъ вѣжали из
нокѧ города стоелака дѣла · и пакына · и посадничество ѥ · ѵ · ѧша
дилъ к нокъ городѣ · и послаша поюрья кнзѧ к сѣздалю
и нейде · и посла сна своего ростислака · иже прѣжде быть
в тоже лѣто кнѧде ростислакъ юрьевичь к новъ городъ настолъ
новѣгрѧ къ ѳс ·
в лѣто ѯѳхи · ѥпскпа нсъщекъ и послы новгородскїѧ 1142
непщиахъ изрѣки · а сѧ нѣ нехотѧтъ иного кнзѧ · разѣ
стополка · и кдѣ имъ стополка из своею рѣкъ · коротиса
юрьгїй ѥже имѣти сна своего нокъ · городѣ · и оуслышаса
к новѣ городѣ · ако стополкъ ѣдетъ к нимъ со всѣми
людми своими · и паша ростислака · и всадиша всѣ епскпль
дворъ · сѣдѣша · ѯ · мца · тогдаже кнѧде стополкъ к новъ
городъ · къ ѯ · апрѣля · и пхетиша ростислака к юргю ·
в тоже лѣто приходиша ѣмь всѣка ша власть новгород
скую · и избиша лодожане · ѵ · и непхетиша нимѣка ·
в тоже лѣто приходиша [приходиша] ѣкѣнскїй кнзь · ѣ · ни
скопомъ · къ · ѯ · шнѣкъ на гости · иже изамора шли · в трѣхъ
лодїахъ и бишаса · и не оуспѣша ничтоже · и ѿлахиша ихъ
г · лодїи · избиша их полтора ста ·
в лѣто ѯѳхѳ · етомъ всѣ ѿсень дождѣка ѿ госпожина
дни · до сорокътюна тепло дождь · и бысть кода велика сѣ
ми к колдохъ · и всюдѣ сѣно и дрока разнесе ѿзеро мо
рози и нощь · и злома кѣтръ · и кнесе к колдохъ · и · городни
снесе ·
кновѣ городѣ и никѣдѣ и молѧкы
в тоже лѣто ѡженися кнзь стополкъ · межи рождество ·

и крещениемъ. Въ тоже лѣто ходиша корѣла на емь и ѡбѣжа ша к ломкѣ изкли.

Въ лѣто ⁂ѯхнк. Дѣлаша мостъ чрезъ колдокъ посторонѣ кѣ тхагѡ новой весь. Въ тоже лѣто подвигша честно притво ры всѣ кѣтки софіи кнокѣ городѣ архіепископомъ никфо томъ. тогдаже даша посадничество кѣжатѣ твердятину. Въ тоже лѣто совершиша црковь камень стѣи кѣды нато говищи кнокѣ городѣ.

Въ лѣто ⁂ѯхнг. стояста к кдли полны. яко кетрагче те плѣ келми преди жатвы. и потомъ найде дождь яко некидехъ сѣна дни ни дозимы. и много оуко жита нѣс на. и не оудолѣша. акода колши третіаго лѣта. натъ ѡ стнь. а назимъ небыѣть снѣга келика. ни сѣна дни ни до марта.

Въ тоже лѣто оутопоста дкѣ попа. и недѣа ѣпскпъ надними пѣти. Въ тоже лѣто заложиша црковь камень насмади нѣ борисѣ и глѣбѣ к смоленьскѣ.

Тогѡже лѣта ходиша всѣ рѣкама земла нагалить. и много попустошиша ѡблести йхъ. агорода некзаша ниединаго и козвратишася. ходиша же изнокѣ города к помощь ісѣномъ коекодою нерекиномъ и козвратишася с любокѣю.

Въ лѣто ⁂ѯхнд. Престакися крѣси кеколодъ мца іюля нѣ де настолѣ его кратъ игорь. и кедѣ к кдли. негодокахъ. его людіе. коздаша людіе кѣсть конзаслахъ метксмаки чю к перѣславлю. и прікде с вок. и кишася. и поможе бгъ изаслахъ. и кедѣ изаслахъ настолѣ акоугора самого ми ша кнатый днь попобокищѣ. и порѣкиша и. а на ѡсень выно лиша и пострицися и пострижеся. Тогдаже даша посадни честко кнокѣ городѣ константинъ миклячю. а оутвержате

шемше. Отомъ же лѣтѣ сдѣлаша д цркви. стыхъ мнкъ
бориса и глѣба к городѣ. и стаго пророка илію. и стыхъ апо
столъ петра и павла нахолмѣ. и стаго козмы и дамиана.
Въ лѣто ѯѕхне: Насѣнь ходи етополкъ совсею Областію
новгородскою на юргѣ. хотѣ ити наскждалъ. и коротишася
нановомъ торгъ роспѣтїа дѣла.
Отомъ же лѣтѣ назимѣ престависа константинъ посадникъ
новгородскій. идаша схдиловѣ иванковичю опать. тогда ше
ставися игуменъ антонъ. тогоже лѣта даша игуменство
андрѣеви полнтонѣ. тогоже лѣта оубиша игоря кназа о
льговича ісѣне.
Въ лѣто ѯѕхнѕ. Быеть с градомъ дождь и громъ ѣхна кз.
вдалю зажже громъ црковь стыа кцы в звѣринцихъ
мнтырѣ. Отоже лѣто ходи архїепскп никфонтъ схждалю
мира дѣла ісюрьгевѣ. и прїатъ и с любокою гюрги. и цько
вь отѣ кцъ великимъ сщенїемъ. и некоторцы кыпракы
скі. и гоеть цѣлъ. и посла с честїю нокъ городъ. номина
недастъ. тоиже осени присла изяслакъ сна своего кня
слака и с кіева. и прїяша и новгородцы. Лѣто полка кыбе
де злобы его радк. идастъ емъ колодкмеръ. тоиже
зимы прїиде изяслакъ нокъ городъ снъ мстислакль из
кіева. и иде нагетга кростокъ с новгородцы. и многш
ковакша людей. гюргевъ. и поколзѣ кзяша ѕ. городокъ
даже идо ярослакля попѣтошиша. а голокъ кзяша з.
и возвратишася расплъта дѣла.
Въ лѣто ѯѕхнз. Иде архїепскп новгородскій никфонтъ к
рѣсь позванъ изяслакомъ. и климомъ митрополитомъ
ставлѣ ко его каше изяслакъ с епскопы рѣскїа Обла
сти неславши ісцрю граде. а никфонтъ таисш молкаше.

недостоинъ єсть сталъ. а ѿ же клгословенъ єсть ѿ келикаго
сокола не стакленъ. а ѿнъ некорзо прото ѿ градикъ єго. но
посадн к печерскомъ мнтыр. дондеже прнде юрги.
В тоже лто юрьги прнде на кіевъ. позванъ стославомъ
ольговичемъ. и кншася оу переславля. и переславцы ст
дома нащитъ. наоученіемъ гюрговымъ. и ткдѣ юрги къ
кіевъ. а изслакъ ткма к колодимеръ.
На томъ же лтъ идоша данницы новгородскіи к малъ.
и посла кнзь карлтескаго ско. и кншася к малъ нздъ. ста
ша новгородцы на ст рокъ. а ѿнъ противъ сташа. и нача
ша городъ чинити. кладіахъ. идоша новгородцы с нимъ
трет дн. и кншася имногѡ падѣ ѿ конхъ. но сѣкдал
лещъ коле и бчисла. на тое зимъ прндоша тмь нако
ратію к тысящъ. но оуслышавше новгородцы. поидоша на
нихъ к ст сотъ с коеводою скомъ. и неоупустиша ниедн
нагѡ мка.
6650 В лто ѯѕхни. Прнде архіепскъ нифонтъ ѿпхщенъ
и кіева гюргемъ кнземъ и разкиша новгородцы.
6651 В лто ѯѕхнѳ. Побдн изслакъ скаческомъ юрьа
оупереславля. юля къ 31. на тою зимъ престакися кня
гина изслакля.
В тоже лто архіепскъ нифонтъ шоби ст софію свнн
цемъ всю прамъ. и изкистью ѡмаза всю ѿколо. тогда
же создаша к цркви. ст агѡ каскліа. и ст агѡ цра кон
стантина и мтри єго єлены.
6652 В лто ѯѕхѯ. апрля к їѳ. загорѣся цркось ст агѡ ми
хаила средн торгъ. и многѡ кысть зла. и погорѣ кесь
торгъ. и дворы дорогьа. а ст мо идослакна. и прискен съ
горѣ к. а. карежскля.

Въ лѣто ҂ѕхѯа. Иде кн҃голюбьскый архіепскъ нифонтъ кълъ 1153
догъ. и заложи цр҃ковь стаго климента.
Въ тоже лѣто заложи цр҃ковь архидѧкъ игуменъ стыа кцы
оуспенїе. и состаши себѣ митырь. и бысть хр҃тіаномъ при
ятьище великомъ радость.
Въ лѣто ҂ѕхѯк. мца марта изгнаша новгородцы кнзѧ яро 1154
слава к҃ѕ. и ведоша мстислава сна ростиславля. и прѣла
къ зи. день.
Въ тоже лѣто постакиша цр҃ковь стаго славы. и в тоже лѣто
престакисѧ изяслакъ кіевѣ номра. дѣ.
Тогдаже иде ростиславъ изнова города кіевѣ настолъ.
и ѡставивъ сна своего в новѣ городѣ. и возгородоваша нов
городцы. занѣ не соткори имъ нарада. новоторжи раздра по
слаша пѣть сновиди его понемъ. тогдаже послаша кіянѣ ни
фонта с предними мужи ісюрьеви посна. и ведоша мсти
слава сна юрьева генвара къ аи. тогоже зимы престакисѧ
вячеславъ кіевѣ тогдаже. иде ростиславъ и кіева сѣдѣ
вдалю ісчернигов. и побѣдиша и прельстивше. и сѣдѣ изя
слава дѣдовичь кіевѣ настолѣ.
Въ лѣто ҂ѕхѯг. Навеpкнцѣ вниде кнзь юрьи кіевѣ и сѣде 1155
настолѣ. и изгна слава изѣдѧ дѣдовичь ісчернигов. и
прїѣ юрьи сн его кмиръ слюбокїю. и колости имъ в
здавѣ достойныя. и бысть тишина в рѣстѣи земли.
Въ лѣто ҂ѕхѯд. выгнаша новгородцы сдила посад 1156
ничества. и повзгнаніи пребысть ѣ дни. и оумре. и пого
даша посадничество кнсѣнь мирослакию.
Тогоже весны престакисѧ архіепскъ нифонтъ новгородскій + нифонтъ
и пѣла вѣ ѣ день. шелъ ко каше кіевѣ противъ митропо
лита киіимже мнози глаголахъ кашю грабивъ стую софію

пошелъ ісїсъ Ю градѣхъ многѡмъ гдахъ нанихъ · но кѣсѣтъ на
грѣхъ · ѡсемъ бы разумѣти комужде насъ которыи
е҃пископъ оукраси такѡ сѣтоую софию · притворы и написа
исиротъ соторы · и клею кънѣ оукраси · и копескокъ сѣтаго
спса цркокь созда камены · дрѣтою кладозѣ сѣтаѡ или
мента · мною бо ѡкѡ нехотѣ бгъ погрѣхомъ нашимъ ·
дати намъ наѵтѣшеніе грока е҃гѡ · ѡкеде и к҃ѣкъ
итамѡ престакися · и паки положиша е҃гѡ честно к
печеретемъ мт҃ырѣ ·

Аркадіи ц҃р: Ѵ тоже лѣтѣ сокрася весь градъ людеи · изколиша
сѣбѣ е҃пископъ поставити мужа которъ изкранна · А
ркадіа · ишедше весь градъ поѧша измт҃ырѧ ѡ҃стыа
бцы · и кнзь метиславъ юрьевичь · и весь крилосъ стыа
софіи · и кѣи попоке градетіи · и игумены и черньцы ·
и козкедоша его насѣни · и порѵчиша емѹ е҃пкопїю ко
дворѣ стыа софіи · дондеже прїидетъ митрополитъ к
русь · и тогда попдоша ставитися ·

Ѵ тоже лѣто поставиша заморсіи исхпцы цркоу стую
пѧтницѧ наторгоки[щ]ѣ ·

1197 Ѵ лѣто ѕ҃ѵ҃ѯ҃ · быѣть которѧ зла клюдехъ · и косташа
на кнзѧ метислѧка юрьевичь · и начѧша изгонити кзно
кѣ города · торговыхъ людеи послѧша ко сѫржїи поне
и скадишася кратіа · и мостъ переметаша наколховѣ
и сташа оугородникъ коротъ сторожи · ѧдрѣзіи наоно
полѣ · маложе кѣроки непролїѧша между собою · кто
гда книдѣста ростиславичь стославъ · идѣдъ · и начѣ но
чь сѣжа метислѧвъ изнокѣ города · и потрехъ днехъ
книдѣ ростиславъ самъ · и сенидошася кратіа · и некыс
зла нитоже · тоже весны преставися кнзь юрьгіи

Кіе́вѣ. и посади́ша и́зма́лка дѣдо́вича к҃ Кіе́вѣ на сто
лѣ. Тогѡ́же лѣта преста́вися а҃ндре́й игу́менъ сѣ́тѣй
цы. и поста́виша игу́меномъ Ѳле́ѣсѣ. на е́гѡ мѣ́стѡ.
Натъ́же Ѳсень страше́нъ бы́сть гро́мъ. и мо́лнїа. гра́дъ
же ма́лѡ и ябло́ка боле. мца̀ ноѥ́мбрà к҃з. дн҃ь. в҃ часа́ ночи.
Въ лѣ́то ҂ѕ҃х҃ѳ҃. Иде ростисла́къ и҃з смоле́нска. и е҃ю҃ кіги́нею 1158
а҃ѳна́ своегѡ сто́сла́ка посади́ в҃ нокъ́ го́родѣ на столѣ́.
а҃ дѣ́дда в҃ но́ко́мъ торгѣ́.
Въ то́мже лѣ́то по грѣ́хо́мъ на́шимъ мо́ръ бы́сть вели́кїй
мно́гѡ. и ско́не́й мно́же́ство по́мре. я҃ко не́лзѣ ка́ше до
торгъ е҃ко́зѣ гра́дъ пронти́ ни погрѣ́кли. ни на́поле смѣ́
до́мъ тѣ́мъ вы́кти. та́кѡ же и҃ скоть́ рога́той по́мре.
Въ то́мже лѣ́то. ходи́ а҃рка́дїй и҃ Кіе́вѣ ста́кнтися е҃пи́скопъ
и҃ поста́вленъ бы́сть ѿ митрополи́та коне́тантина. и҃ а҃кѡ́е
прїи́де в҃ но́въ го́родъ. мца̀ сентѧ́брà г҃ дн҃à. написа́нъ
сто́гѡ ко́здкиженїа.
Въ то́мже лѣ́то покѣ́ди мстисла́къ и҃зма́лкинъ и҃зма́лка
дѣдо́вича. и прогна́ е҃гѡ и҃ Кіе́вѣ. и҃ по́зва́ ростисла́ка сты́а
своегѡ на столъ́ в҃ Кіе́вѣ.
Тѡ́мже Ѳсени поста́виша дє҃ѳни́ѣ игу́меномъ сто́гѡ
гєѡ́ргїа в҃ монасты́рѣ.
Въ лѣ́то ҂ѕ҃х҃з҃. Иде ростисла́къ в҃ Кіе́вѣ. и҃ сѣ́дѣ на столѣ́. + конс[ия]ѳ[ина]
Въ то́мже лѣ́то преста́вися коне́тантинъ митрополи́тъ р҃
сїи́ в҃ черни́гоѣ.
Въ лѣ́то ҂ѕ҃х҃и҃. Прїи́ма́ша новгоро́дцы сто́сла́ка ростисла́вича.
и҃ посла́ша и҃ кладогъ́. и҃ кнагиню́ пе҃рти́ша в҃ мнт҃рь сты́а
варва́ры. а҃дрѣ́жи́нѣ е҃гѡ к҃ по́вѣкъ кладо́ша. и҃ вкѣдо́ша мсти
слава ростисла́вича внѹ́ка юрьева мца̀ ҃а҃ дн҃à.

И тоймже зимы вдаша посадничество кѣжати · и кѣдоша сто
слава в Ладогѣ · и тогоже лѣта кѣжа в Смоленьскѣ ·

Тоймже зимы побѣди Ростиславъ изяслава Давидовича · оубѣла
города · и самого оубиша и много половецъ паде ·

Въ лѣто ϡѕхх · Оурадиша Ростиславъ Володареми новгородъ
и выкедоста метиславка юрьева кнѣжка сѣдѣвша ѣмъ годъ
до года безъ вдали · Метиславка кѣдоша опать на своей волѣ
его · мцѣ сентабрѣ кѣ · тогдаже ѡбиша посадничество оубѣ
жати · и возарьи даша ·

Въ томъ же лѣтѣ сухъ бѣ весь лѣто · и пригорѣ великомь
то · яко сѣно побѣ всю кѣрь морозъ · ещеже загрѣхъ
наши · нето зло ѡстависа · но и паки назимѣ ста великъ зи
мѣ тепломъ · и дождемъ и громомъ · и цвѣлахомъ малою
кадисъ посемѣ цѣнѣ ⸗Ѳ великъ сѣворь баше вандѣ ·

Въ лѣто ϡѕхѳ · Преставися Олексѣй игуменъ стыа вцы ·
поставиша поземъ манѣкала игуменомъ · тогоже лѣта оу
стагѡ духа · поставиша игуменомъ елѣх · попъ стагѡ
славы ·

1163. Въ лѣто ϡѕхѳа · Преставися архіепископъ новгородьскій Аѳа
+ аѳанасіи: наси сентабрѣ къ дь · положиша и стѣй вѣ великою к пѣ
творѣ стыа софіи ·

Въ лѣто ϡѕхѳб · Придоша свеи подладогъ · и пожгоша ла
дожане хоромы свои · и сами затворишася в городѣ · сто
ядникомъ своимъ нѣжатою · и по кнѣза послаша и поно
когородцы · ѡниже подетѣпиша подъ городъ вдань суб
ботныи · и не оуспѣша ничтоже граду · но большюю раны ко
спрїяша · и ѡсѣтѣпиша крѣсъ коронаи · к пятыимже день
потомъ прииѣ кнѣзь с новгородцы · и посадникомъ За
харьею · и наворотиша нана · мцѣ маїа · кѣ · на стагѡ сладїа ·

кѹетковтоѥ кѣкъ часъ дни и покѣдиша кънѣю помо
щію. Оны изѣкоша. Адвѣгіа изимаша. пришлѣ ко
кухъ кполѣ ѯ. шнѣкъ. изимаше мѣ. шнѣки. амало
ихъ оукѣжаша итѣ назкленикышла.
Вълѣто ѯѕѯог. Поставленъ быѣть влаѣ архіепископъ 1163
новгородскіи. Ѡмитрополита ѣсѣ. прикнзѣ рѣстѣмъ Влаѣ dхіеп:
ростиславѣ марта кіи. накѣвницѣ. и прѣиде новгородо
дѣ маіа. кѣ дѣнь. прикнзѣ ѥтославѣ. и присѣдиѣ
захаріи. тогожъ лѣта поставиша цркокь ѥтыа трцы
шѣченикъ адвѣгою на городищи ѥтаго николы кнзь
ѥтославъ. Вѣтоже лѣто ходи игѹменъ десѣніи. ѣ
люкоѥю кѣсь. и поклѣно быѣть кащѣ архіепископ
ѣтко митрополитомъ тоѥже зимы престависа. тоѥ
же зимы каше сильны мозы.
Вълѣто ѯѕѯд. Престависа митрополитъ ѣсѣ вкіекѣ + Joan mtp.
Втомъже лѣтѣ заложена быѣть цркокь камена ѥтго
ѥпа наковотѣхъ вмнтѣ ѥтаѡ геѡргіа. Въ тоже
лѣто назимъ прѣиде ростиславъ кіекѣка налѣкіи. и
позваша новгородцы наподъ Ѡгнищаны игридьѣ
кѣсѣца ватшіи. итѣ разколѣса вамъ. и коротиса Ѡ
пать. и престависа напѣти. кезоша ѥгѡ вкіекъ. и
положиша и оу ѥтаѡ феѡдора.
Вълѣто ѯѕѯое. Сѣде мѣтиславъ изяславичь вкіекѣ
на столѣ. натыжъ весн. заложи ротѣко сытѣничь цр
кокь камень корнѣа игнатка. прикнзѣ ѥтославѣ со
ѥтиславичи. при архіепископѣ влаіи.
Вѣтоже лѣто прѣиде конетантинъ митрополитъ къ
кѣсь.
Вѣтоже лѣто выиде кнзь ѥтославъ изновъ города на

лѣкіи

лѧхи · и пѹсти҆ла к҃ новгородꙋ · ꙗко нехощѧ оу҆слꙋшати · и҆ кнажити · новгородцы же цѣлова҆ша сѣтью кѹ҃ · ꙗко нехощѣ҆ сего · и҆доша прогнати сего ѡ҃ лѧхъ · ѡ҃нъже оу҆слышѧ сѣже и҆дѹтъ нань · и҆ и҆де к҃ тоболщꙋ · а҆ новгородцы послаша к҃ рꙋси҃ к҃ метиславꙋ · и҆ тославъже и҆де наколѣ҆ к҃ дрꙋжинѣ своеи҆ помощь · и҆ пожже новыи҆ тогъ · а҆ новоторжцы ѡ҃ стѹпиша к҃ новꙋ городꙋ · и҆ многи ꙗкости тковѧше домомъ и҆хъ · и҆ сѣла и҆хъ потрати · а҆ кратье сего романъ и҆ метиславъ · новгородци лѧхи · а҆ лѧхѧне оу҆стѹпиша ѡ҃ни҃ к҃ городꙋ · а҆ ѡ҃нѣи҆ плѣнокъ · и҆ ложиша нановъ городъ · а҆ндреи҆ и҆ смольяны и҆ полочаны · и҆ пѹти҆ за и҆ша · и҆ послы изымаша новгородеи҆ сѣздъ · сѣсти недающе к҃ кіевꙋ к҃ метиславꙋ · а҆ тославъ силою к҃ мꙋ҆ ꙗюще к҃ новгородꙋ · а҆ то слово реснѣше · нѣтъ камъ к҃ нази҆ иного разꙋ҆ тославъ · новгородцыже неклежа҆ хꙋ · и҆ оубиша посадника захарїю и҆ неѣкина · и҆ нездꙋкеричѧ · ꙗко ткова҆хꙋ той перекꙋ ты дежѧще к҃ тославꙋ и҆ налѣзоша себѣ пѹть наканика · и҆ наколодавъ · и҆де ди҆ пиславъ лазꙋтиниць сдрꙋжиною к҃ кіеву к҃ метиславꙋ по сѣна · а҆ тославъ прїиде сѣ҆ждальцы · и҆ сѣкратома сѣ҆ смольяны и҆ полочаны к҃ рꙋсѣ҆ · и҆ и҆доша новгородцы с҃ ꙗзы҆ком протиꙋ и҆хъ · и҆ ниже недошедше боротиша҆ · и҆ сѣ҆ пѣшако ничтоже · тогда же дѧша посани чертко ꙗкынь · и҆ сѣдѣша новгородцы без кнзѧ ѡ҃ семь дни · до келика дни · ѡ҃ ꙗзыкъ · ждꙋще ѡ҃ мести славꙋ сна · натъкъ зимѣ ходи҆ метиславъ наполокицы · и҆ покиша и҆хъ · и҆ пакы же полонъ к҃ рꙋсскꙋю землю толь сꙋльно ꙗко ничто҆ нѣтъ ·

1168 ѿ҃ лѣто ѵ҃ѯ҃ѳ҃ · Прїиде кнзь романъ метиславичь

кнѣкъ изѣславль кнокъ городъ плетолъ апрѣля дї днѣ
и ѣдши кыша новгородцы своемъ хотѣнїю.
Въ тоже лѣто ходиша новгородцы с плесковичи · и полтес
ск · и пожегши колости короткишася ѿ города за кѣсть
томьже лѣтъ исходящих · навесенъ ходи романъ с новго
родцы и сторощь · и пожгоша домы ихъ · и голокъ мно
жество полониша.
Въ тоже лѣто ходиша сочтскыхъ с андрѣевичемъ · и смо
льяны и полочаны · и семьгомцы · и сзяницы · наметнсм
ся к кіеву · онъ же небьяся с ними но ѿстъпи колею и
кіева.
Въ лѣто ѯхоз · Иде данилъ лазѣтинич заколокъ дан 1169
никомъ с дружиною · и пусти андрѣи полкъ свой нани
кишася с ними · и кыше новгородцех · у · лех ждлцех
з · и посекоша ихъ новгородцем · и паде ихъ · хѵ · а новго
дцех ѣ · мужь · и ѿстъпиша новгородцы · и ѿпять ко
ротивше ся взяша всю дань · а наслѣздлех ем ѣ дадъ
дв ѣю · и прїидоша к ѣ здаки.
Въ тоже лѣто назимѣ · прїидоша подъ новгородъ с ждль
цы с андрѣевичемъ (романомъ мстиславомъ ярополкомъ вячеславомъ) и метнсяхъ с смольяны
и с полочаны и семьгомцы · и сзяницы с дѣтьми изѣслава ·
и полоцкїй кнзь с полочаны · и всѣ земля простовѣскаа ·
новгородцыже ста ша ѿ романѣ твѣрдо ѿ кнзи метис
лавичи · ѿ изѣслава внукъ · и ѿ посадниць никѣтѣ
и оустроиша ѿстовъ ѿ около города · и пристѣпиша к
городу к дралю нас ков ихъ с ѣздившася потри дни · к
ѣнже день в ѣдь пристѣпиша силою · и кишася весь день
к вечеру посѣдѣ · кнзь романъ · но дѣтеск ка ше съ
новгородцы силою крѣпкою · и ѣтою кѣю · и молитвами

благовѣрнаго иліи вліки · мца февраля кѣ · наста́гш та
гда́ · сѣкы и́зѣкоша · а́двгіа и́зыма́ша · а́ по́чее и́хъ
зла́ ѡ́бѣгоша и́ скѣпла́хъ ѣ́здалцы по́дкѣ ногате́.
1170 Ѡ́ лѣ́то ,ѕ҃ро҃н. Бы́еть дорого́кь кнокѣ го́родѣ и́скпла́
хѣ и́сѣдь гжи · по́д · гри́вны · а́хлѣ́къ по́дкѣ ногате́ · а́
ме́дъ по́ · кѣнъ пе́дъ · не́дѣмакши новгоро́дцы · показа́
ша пѣть кнаѕю рома́нѣ а́сами посла́ша к а́ндрѣе́ви на
ми́ръ на ке́ей коли на́шей · да́йже ны кнѕь ·
Ѡ́ тоже лѣ́то вни́де кнѕь ю́рикъ ростисла́вичь кно́къ
го́родъ ѡ́ктакѣ д́ дня́.
Ѡ́ тоже лѣ́то а́рхіепскопъ бѣголюби́кый · вліка новгоро́д
скіи́ ілі́а с҃ вла́томъ гакві́ломъ · создаша мнтырь
кѵ́рикокь ст҃ы́а бцы ка́говѣще́нїе · тогоже лѣ́та пре́ст
а́вкіа кнѕь мстислакъ и́здслакичь к колодимирѣ
Ѡ́ тоже лѣ́то преста́кіа кнѕь глѣкъ ю́рьевичь кні
е́къ и́ вѣдоша колодиме́ра мстисла́кича.
Ѡ́ лѣ́то ,ѕ҃ро҃г. Преста́кіа кнѕь кіе́къ колодиме́ръ
е́здѣкъ наст҃ол҃ трѣ́ мцы.
Ѡ́ томъже лѣ́тѣ ѡ҃ка кнѕь ю́рикъ посадничествко ѻ́жи
гослака к го́родѣ · и́кыгна и́зноко го́рода · и́де и́ свѣжда
лю · ко а́ндрѣе́ви · и́даша посадничествко и́ва́нкоки за
ха́рьевичю.
Ѡ́ тоже лѣ́то е́здѣ наст҃ол҃ кіе́къ рома́нъ ростисла́
вичь.
Ѡ́ томъже лѣ́тѣ назимъ и́де ю́рикъ и́зноко го́рода
и посла́ша новгоро́дцы к а́ндрѣе́ви поѣнъ · и́ присла́жи
гослака посадничати мѣжи ско́ими.
Ѡ́ лѣ́то ,ѕ҃ро҃п. Прїи́де кнѕь ю́рьа а́ндрѣе́вичь к кно́къ
го́родъ ю́рьекъ кнѣкъ. Ѡ́ тоже лѣ́то заложи́ша цр҃кви

камень стаго Ѩ сокола к невескомъ конце. Тогоже лѣта выиде изкіева романъ ростиславичь колею. иск де михалко юрьевичь кіевъ.

Тогоже лѣта назимѣ ходи архіепископъ Ѩ новгородцемъ. к андрѣеви колодиимерю ходилъ наверю плакав. тогдаже даша опать посадничьство изкаиесоки зах рьевичю.

Въ лѣто ѯ҃хпи. Иде князь юрьи андрѣевичь изновгородцы. изростовцы. изкіева изростиславичи прогнаша изкіева. истояше подъ вышегородомъ з҃ недѣль. ипріидоша зарьи всѣ кнокъ городъ. ярославъ сѣде вкіевѣ изяславичь.

Тогоже лѣта стяша цѣпь стыхъ мученикъ ковиса изглѣба. вгородѣ Ѩ архіепископѣ новгородцемъ. Оставаѣдѣ. адрѣевѣ еиса наковотѣхъ оусѣтаго георгіа.

Въ лѣто ѯ҃хпѳ. Оубиша вколодиимерѣ князя андрѣа екоу матвичи. наканунѣ сѣтаго петра ипакла. вношь епящи емъ вѣтолюбикомъ. ибяше синимъ ношьи единъ малъ избиша сторожи дворныя ипріидоша ксѣнемъ. князю же оючютившю попа мечь. сѣ оудобьеи ковиса синими. Онѣхъ же бяше многу. а князь единъ. иналегошасѣ лою ибыломиша двери. ибязоша нань. ить насѣкъ ша ижопьи. исице екоуча животь екои.

Ибѣлыкъ матежъ бысть вземли той. ибѣлыка вѣда. имного паде голокъ яко ичисла нѣтъ.

Ипосадиша настолѣ мстиславка ростиславичя сватомъ ивополкомъ. выиде юрьикъ кновагороду.

Тогоже лѣта сѣде вкіевѣ романъ ростиславичь княкъ мстиславль.

Въ лѣто ѯ҃хпг. Выѣдоша инока города князь Юрьи.

ндрѣевича · а мстиславъ сѣны свои посади в новѣ городѣ
ѣ ростиславѣ ·

Тогоже лѣта в киде ѣмъ в новъ городъ в кевѣ сестрыемъ
своимъ михалкомъ и ѣде в новѣ городѣ · а михалко ѣ
де в володимерѣ · а ярата посади в ѣволода в перемыслѣ
лѣ ·

Тогоже лѣта заговѣѣ ѡдентьищь и ѣгоѣша тѣи цер
кви ѣтаго михаила · и ѣтаго іакова и ѣтаго вознесенїа ·
Тогоже лѣто преставиѣ посадникъ новгородскїи · ѣка
нко зарѣвичь · и даша живослава ѡпать · и кончавшюѣ
лѣто томъ · согнаша ѣпосадничьства живослава · и да
ша завидѣ невѣронию ·

1176 Въ лѣто ѯѕѯ. Иде волокъ на новъгородъ по ѣ. днѣи ·
Тогоже весны ѡжениѣ кнѧзь мстиславъ в новѣ горо
дѣ оумыкѣна мирославича пом дшѣь · и потомъ по
зваша и ростовцы ісѣбѣ · и иде із ростова ·
ѣдрѫжиною своею · а ѣна своегѡ ѡстави в новѣ го
родѣ · и прїиде із ростова · и кто вѣма оумѣлъ кашѣ
михалко · и поиде ѣ ростовцы · и ѣ ѣждальцы із володи
мерѣ · и ерѣте и всеволодъ с володимерцы и ѣ переѣмъ
цы · и поставиѣ почѣкъ ѣго полкъ · и кинуѣ и на
де ѡ бокъ многое множество · и ѡдолѣ всеволодъ
и возвратиѣ мстиславъ новгородъ · и неприѣша ѣго
новгородцы · нопѣть ѣмъ показаша и ѣ ѣномъ ѣгѡ
ѣтославомъ · и поѣша новгородцы ѡ всеволода кнѧ
зѣ ѣ ярослава мстиславича · натюже зимѣ · иде
мстиславъ ѣ ѕатѣмъ ѣ глѣбомъ · и ѣ братомъ яро
полкомъ на ѣждаль · и кинуѣ заколпшею · и тѣ
побѣдиша разанцѣ · и ѣша слѣба ѣномъ · и мстисла

и метислава с братомъ ярополкомъ, и порубиша я.
Втомъ же лѣтѣ позимѣ приходиша вся чюдская земля к плескову и бишася с ними, и оубиша кочевлака, и миськиничь захарьинича, и четаниміра, и кванца, и инѣхъ чюди множество избиша.
Втомъ же лѣтѣ поставиша цркы новѣ, михалко степаничь стаго михаила, а другую моисѣи доманѣжець стаго іѡанна оусѣкновенїи главы на чюдинцыхъ оулицѣ.
В лѣто ѕхпѣ. Преставися кнзь глѣбъ рязанскїи к порѣкѣ.
Втоже лѣто слѣпленъ кыеть Метислакъ князь с братомъ ярополкомъ ѡ стрыя своего всеволода, и вѣсти я в кыевѣ, кдомымъ же имъ, и гнѣющимъ имъ очима, и яко дойдоша к смоленску, прїидоша на мѣдинѣ к цркви стаго мчника кодиса и глѣба, и тъ абїе спостиже бжїя благодать, и стыя вѣнцы нашея кцы, и стыхъ мчникъ романа и давда, и тъ прозѣвета.
Тогѡже лѣта к ѡсени, погорѣ нѣкыкїи конецъ ѡ іѡаникы, и сгорѣ с цркви, и на зимѣ прїиде кнзь Метислакъ с братомъ ярополкомъ к новгороду, и посадиша новгородцы Метислава настолѣ, а ярополка на новѣмъ торгѣ, а ярослава на лѣмескомъ колоцѣ, ита ко оупрѣбишася по коли.
В лѣто ѕхпѳ. Преставися Кнзь Метислакъ сынъ ростиславль, а инѣхъ юрьевъ, и положиша и оусѣкѣ- 178
нїи в пятницѣ, а крата с ѳдора ярополка посадиша къ новѣ городѣ настолѣ, и взя всеволодъ гостн новгородскїи, и показаша пѣть ярополкъ новгородцы, и тогда

всеволодъ изгонѧ новыи тогъ ѥзѧ · и послаша новгородцы по романа смоленьскѣ · и никѣдеже наи̑ доръ почтоу недѣли ·

1179 Въ лѣто ҂ѕ҃хпз҃ · Заложи цр҃ковь стыѧ к҃цы благовѣщенїе каменъ архїепископъ новгородескїи Илїа · и начаша созидати цр҃ковь Маи̑ка · и скончаша августа кѳ · в҃ксего дѣла цр҃ковнаго днїи ѳ̑ · и быеть христїаномъ прикѣжище · Потомъже лѣтѣ иде романъ смоленска · тогоужде лѣта послаша новгородцы по брата его метислава къ ѣзѣ · и книгде метиславъ кнокъ городъ новѣ · и ѣи̑ день · и назимъ иде метиславъ с новгородцы на чюдь · и наслѣ · и пожже всю землю ихъ · и сами ѿ̑шедшѣ к морю · но ктѣ много ихъ падоша ·

1180 + мстислава Въ лѣто ҂ѕ҃рпи · Престависѧ кнѧзь Метиславъ кнокъ городѣ Ростиславичь · Внукъ метиславль · Июня д҃ · и положиша и в соуѣи̑ софи̑ · соуѣи̑ к҃цы ·

И послашасѧ новгородцы к ѳтославу къ ѣзѣ посѣнѣ · и приведоша володимера к новгороду · и посадиша на столѣ · Августа з҃и · тогдаже ѿ̑ѧша посадничество оу ѣвида · и кдаша михалкови степаничю ·

Тогоужде лѣта заложи б҃голюбивыи архїепископъ новгородескїи Илїа с братомъ гавриломъ · к҃мнтѣ цр҃ковь каменну на вотѣхъ оу ѳтаго благовѣщенїа ·

Тогоужде лѣта назимъ · иде кнѧзь ѳтославъ всеволодичь ѻльговъ кнѣкъ из ѣзѣ на чюдь дальнюю ратью наконе волода · Аѣнъ его володимеръ с новгородцы изнова города · и къ ѣшасѧ наколзѣ оу ѳтѣ тфери · и ѿ̑толѣ идуще положиша колгъ всю пѣть · и городы и всѣ пожгоша · недошедше перемѣсилася зи̑м · вѣтъ · коубленїе рѣцѣ ктѣто

возвратишася · бяхѫ бо тъ бышли ѥ҃ть ѥ҃ждальцы полкоⷨ
йоу҃строиша о҃коло себѣ тверды · и не смѣша дати полкъ ·
а҃ кнѧзь ѥ҃новгородцы посыла́ше к нимъ · проса́ше полкъ · но
бг҃ъ своею мт҃ію бо́льши непрїа́тєлїа крѡ́ки хр҃тїа́нєстѣи · но
бы́ша и҃мъ бои́ нама́лѣ часть · оубиша бо и҃ъ новгородцы т҃ · а҃ сѣ́ми кѣи здра́ви возвратишася · и поима́ша кнѧ
самаго ст҃ослáва к҃ новгородъ · а҃ ѓрополка посади́ша на
но́вѣмъ тогѹ́ · и кнѧ́де ст҃ославъ великїи кыеволодичь
к҃ новгородъ ·

В҃ лѣ́то ѕ҃хпд҃ · Мц҃а ѓ҃ла · къ г҃ · Зажжена бы́сть ц҃рковь 1181
ѿ҃ грома и҃ разжекла натожѥ҃щи по кѣлїи · а҃ дрѹгаа ст҃аго
ѓ҃ѡа́нна кїевска ·

Тогоⷢ҃же лѣ́та загорѣ́ сѧ к҃ славѣ ѿ҃ константи́нова дво
ра · и̇ го́сѣста к҃ ц҃ркви ст҃аго михаи́ла и҃ ѣ́тыхъ о҃ц҃ъ и҃ дво
ро́ве мно́зи погребе́. даже и҃ дорѣчьа · тогоⷢ҃же лѣ́та с҃в
бы́ша ц҃ркы ст҃аго ѓ҃а́кова надо кы́нинѣ оу҃ли́це · и҃ ст҃а́
гѡ іоѥ҃мы и҃ дамі́ана · и҃ ст҃аго ѓ҃а́ѵва и҃ ст҃аго геѡ́ргїа · и
ст҃а́гѡ ѓ҃ѡа́нна кїе́скова ·

Тогоⷢ҃же лѣ́та и҃до́ша новгородцы · и҃ с҃тосла́комъ дѣ́тьскы
со о҃льго́кымъ кнѧ́скомъ · и҃ кто̀ кѣ́ма пр҃ѣ́де всѣ́ко
лодъ совѣ́мъ полкомъ свои́мъ · и҃ ѣ́мѣ́ломцы и҃ разза́нцы
на но́вый тогѹ́ · и҃ зато́ки́шася новото́ржцы к҃ городѹ́ ·
и҃ кнѧземъ и҃ ѓрополкомъ · и҃ ѿ҃ѣ́до́ша гра́дъ · и҃ стоя́ше оу҃не
го̀ · е҃ · дн҃ь и҃ изнемого́ша когра́дѣ лю́дїе · зане́ нема́ше
и҃мъ и҃же что̀ и҃сти · а҃ дрѹзїи коние́ и҃ ѣ́дя́хѫ · и҃ оу҃стѣ
ли́ша кнѧ́зѣ ѓрополка когра́дѣ · и҃ кѣ́ и҃мъ велика́ бѣ
да́ · и҃ преда́шася новото́ржцы · а҃ ѓрополка и҃зыма́хъ ве
дѣ́ с҃ собо́ю о҃сокова́къ · и҃ новото́ржцы кѣи · кѣ́ жены́ми и
дѣ́тьми · и҃ го́родъ пожжѐ · а҃ новгородцы возвратиша

ся

ѿдѣючисѧ помегше гоⷣ. тогдаже назимѣ показаша
пѫть колодимерѣ етославичю. и҃де и҃ѿц҃ъ к҃ꙋсь. а
новгородцы послаша по кнѧзѧ и҃ кѣеколодѣ. и҃ ꙗдѣтъ и҃
мъ скоꙗка своегѡ.

1182 В҃ лѣто ⸗ѕ҃ч҃. Прїиде кнѧзь ꙗрославъ к҃ новгородъ сынъ
колодимирь. кнѣꙁъ великаго мстиславла.
Ѳтоже лѣто кончаша цр҃ковь а҃рхїепископъ и҃ліѧ с҃ крѣто
мъ своимъ накоротѣхъ етаго стомленїѧ. тогдаже
и҃ сѣтыхъ ѿц҃ъ цр҃ковь поставиша.

1183 В҃ лѣто ⸗ѕ҃ѳ҃. Поставиша цр҃ковь сѵ҃тагѡ. и҃ пѧтїѧ.
ꙗдко с҃ крѣтомъ. наогатой оу҃лицѣ.
Тогоже лѣта ходи кѣеколодъ на колгары совкею ѡкла
стїю своею. и҃ оубиша к҃ колгарѣхъ кнѧꙁа ꙁаславла гл҃
ковича.
Натѣже зимѣ бишасѧ плесковичи слитрю и҃ многѡ и
здѣлаша прокады плесковичемъ.

1184 В҃ лѣто ⸗ѕ҃ѳ҃ѵ҃. Заложи а҃рхїепископъ новгородцкїй кѵ҃ка.
и҃ліѧ с҃ крѣтомъ своимъ цр҃ковь каменꙗ сѵ҃тагѡ ѳ҃ѡмина.
на торговищи.
Тогѡже лѣта приславъ выкеде кѣеколодъ скоꙗка своего
ꙁнова гоⷣа. а҃рославка колодимерича. негодовахѫ.
сѧ҃ новгородцы зане многѡ творѧхѫ пакости. колости
новгородцѣмъ. и҃ сѣдѣмавше новгородцы. послаша по смоле
нескѣ по ѕ҃дѣдоки по сна и҃ кда и҃ мъ мстиславка. и҃ кѣдоша
и҃ ꙁновъ гоⷣе. и҃ посадиша и҃ на столѣ.

1185 В҃ лѣто ⸗ѕ҃ѳ҃г. Мц҃а маі҃а. кѵ҃ днь. вꙁконеніе вечернее
сѧнце помѣче. ꙗко начасѧ кболее и҃ скѣꙁды кыша. и҃
просвѣтисѧ. и҃ паки радикыхомъ. тогоже мц҃а ѕ҃ дна
заложиша цр҃ковь каменꙗ лукницы сѵ҃тагѡ Петра и҃ па

бла наченшаго. Втоже лѣто заложи цр҃ковь каменна стаго вознесенїа милостѣ. при архїепп҃е Илїи
а наземъ иде дѣдъ к полотеску с новгородцы к смольнѣ. и паки оумирившеся воротишася наземницы.
В лѣто ҂ѕ҃хд҃. Иде зимою дѣдъ с новгородцы к смоленску. к 1186
кдѣ ѡставши посадничество михалкови степановичю.
Тогоже лѣта приходи цр҃ь греческїй. ѡлексѣи мануиловичь в новъгородъ. тогда же ходиша новгородцы наземь. ѡкышатѣ каскильевичѣ. и придоша всѣ здрави. со многимъ полономъ.
В тоже лѣто Престависѧ архїепп҃ъ новгородскїй кѵрїлъ. Мца сентебрѧ вз҃. и положенъ бысть в притворѣ стыѧ софїи. новгородцы же с княземъ метисла комъ. со игумены и попы. сдумавше изволиша ве вѣ поставити брата его гаврїила.
И послаша смольковъ с Митрополитъ Никифоръ в кіевъ. и присла оного Митрополитъ. и всѣ кнѧзи рускїѧ и пошла с олюбокїю. Тоюже зимы оубиша новгородцы Гаврїила неревинича. и кѵча сѣнича и секретоша смостѣ.
В тоже врѣма костанѣ бысть в смоленскѣ промежи кнѧзема дѣдомъ и смольѧны. и многу паде голокъ лучшихъ мужей.
В лѣто ҂ѕ҃хѳ. Поставленъ бысть архїепп҃ъ вели 1187
комъ новъ городѣ Гаврїилъ в кѳ. Марта. а прїиде в новъ городъ. маїа въ лѳ. и радни быша новгородцы своемъ влцѣ.
Тогоже лѣта Пристависѧ игуменъ мѡѵсеевъ стыѧ вцы волотовскѣ митырѣ. и поставиша понемъ ко

лоса.

Вто́же лѣто гро́мъ бы́сть стра́шенъ зѣло́ и́ мо́лнїа. пи
шедшю̀ сокро́вы ѡ̀ст҃ы́а софі́и костомъ миха́ил҃ъ. и
пою́щимъ дв҃ю пѣ́снь. и́ в҃ шю́мѣ гро́мъ и́ мо́лнїа. и́ пада́
шa бѣ́и лю́дїе. и́ загоре́сѧ цр҃ко́вь но бг҃ъ свое́ю мт҃ѳ́ю
соблюдѣ́. и́ мт҃ѳ́ами ст҃а́го миха́ил҃а. не бы́сть вѣ́дѣ ни
что́же цр҃кви. а́дна̀ чл҃ка̀ доконца̀ ме́ркы бы́сть.
Вто́же лѣто и́зъѣ́ени бы́ша печерѣ́и да́ньнiи. и́
ю҃говѣ́тїи. а́дъзѣ́и за́колоскомъ. и́ пада̀ голо́въ сто̀ до
вкоменитыхъ.
Тогѡ́же лѣта бы́сть зна́менїе в҃ со́лнце в҃ по́л҃ дни.
мсцⷭ мцⷯ смерчесѧ. и́ помра́ч҃ вре́мени напо́лнисѧ
и́ паки́ просвѣ́тисѧ сентеврі́а. к҃.
Вто́же лѣто вы́гнаша новгоро́дцы метисла́ва кн҃зя
да́дожа. и́ посла́ша и́ кѣеболдѣ в҃ колодиме́р҃ъ пои
рослáва колодиме́рича. и́ниде вно́въ го́родъ и́ сѣ́де
но мцⷭа̀ в҃ к҃. дн҃ь. на столѣ́.
В҃ лѣто ҂ѕ҃ѯ҃ѳ. Заложи́ ремью́нды вѣ́чекичь цр҃ковь
ка́менну ст҃ы́а вцы́ ѹ҃спе́нїе ка́рпаки мнтыр҃ѣ.
Втѣ́же зи́мѣ бы́сть дорого́вь и́спла́хъ хлѣ́бъ
подъ́ногатѣ. а́ вскадь по ѕ҃. гри́венъ. но бж҃їею
мт҃ѳ́ю не бы́сть па́гости кълю́дехъ.
Втѣ́же лѣто ѣ҃киша кла́зи нахтѣ́хъ нѣ́мцы кро
лю́жскы. и́ кноко́тожцѣхъ. а́ навесѣ́ не пѣ́тиша и
зновѣ́ города свои́хъ ни е҃ди́наго мѫ́жа за́морени
сла́вы да́ша ка́ѳ҃гомъ. но пѣ́тиша бе́мїра.
1189 В҃ лѣто ҂ѕ҃ѯ҃ѳ. Ѡ҃ш҃ѣ́дша цр҃ковь а҃рхїепи́скъ нового
ро́дскїй Гавріи́ла ст҃ы́е вцы́ ѹ҃спе́нїе к҃ѡ́рпаки
мнтыр҃ѣ. ҃ю҃нѧ в҃ д҃.
Вто́же лѣто а҃рхїепи́скопъ Гавріи́ла. поста́ви цр҃ковь

новъ нажа́тьнѣ во и́мя сты́хъ трі́ехъ ѻ҃тро́къ.
Тогѡ́же лѣ́та конча́ша цр҃ко́вь сто́е бл҃гове́щенїе. по́д
писью.
Тогѡ́же лѣ́та ѿ҃а́ша посла́ничествко оумиха́лка. йда́
ща мирѡ́жьскѣ незна́нїю.
Вл҃ѣ́то ,ѕ҃хѳ҃. Изби́ша плесковичи чюдь помо́рскую 1190
приша́лко ка́ѫ къ҃. ши́нѣсъ. и ѻ҃колочи́лися ѻ҃коло по
рога къ҃ѻ҃зе́ро. и оудави́ша нани́ъ плесковичь. и нѐ вѣ́
тиша ни мужа. а́ши́ѣки приве́зоша въ҃ плесковъ.
Вл҃ѣ́то ,ѕ҃хѳ҃і. Гоѳ́ша новгоро́дцы кла́дѧхъ нае́мь 1191
с҃ скорелою и҃ коекаша зе́млю ѣ҃мьскую. и пожго́ша и
скотъ ка́зе́кѡша.
Вто́же лѣ́то с҃ѣ́кша цр҃ковь нагоро́дищи ст҃а́гѡ ни
колы кн҃зь ѩросла́къ. А҃вра́ка повелѣ́ рѹби́ти ерѣ́
тенїе гднѐ.
Тогѡ́же лѣ́та и҃ст҃а́гѡ ѻ҃бра́за вне́здѣ нездыли́ничь.
и҃ ст҃ою па́тница̀ костѧнтинъ с҃ бра́томъ.
Тогѡ́же лѣ́та сѵ҃ати цр҃ковь а҃рхїепископъ кѷ҃ролюбивый
Гаврїи́ло ст҃а́гѡ вознесе́нїа. а҃ создана̀ бы́сть мно
гомъ тысѧцьскимъ.
Вто́же лѣ́то ѳ҃оиша кн҃зь ѩросла́къ на лѣ́ки. по̀з
ваѫ полоцкою кн҃зїею. и полочаны. и пои́ с҃ою
новгоро́ды пре́жнюю дрѹжи́ну. и сна́шася на рѣкѣ
жи. и положи́ша между̀ собою люко́вь. мно́ зи
мъ ке́мъ сна́тися. люко́ налитѣ. ли́ на чюдь.
и прїи́де кн҃зь ѩросла́къ кнови́ городъ. и сѣ́ пѧти на
зимѣ́ тѣ. и́де кн҃зь ѩросла́къ с҃ новгоро́дцы и҃ с҃ плес
ковичи. и со всѣ́ю си́лою свое́ю на чюдь. и взѧ́ городъ
гюргевъ. и пожго́ша зе́млю ѩ҃ѣ. и полона́ безъ числа

прикѣдоша · а сами пѣшдоша кѣи здлаки кѣ новѣгороду.
1192 В лѣто ѕ҃ѱ҃. Иде кнзь ѩрославъ кѣ плескову · и напе
тровъ днь є новгородцы кмалой дружинѣ · и сами єхаше
к плескове · адворъ свой посла є плесковичи воевати · и
шедше взяша городъ медвѣжью голокъ, и пожгоша ·
и возвратишася кѣи здлаки.
В тоже лѣто поставиша цр҃ковь на хѣтынѣ варламѣ чюдѣ
цѣ · а мирское имѧ бысть ємъ ѡлеѳса михаиловичь ·
ко имѧ єтагѡ єѳса прѣѡбраженїа · і ѡсѣти храмъ тои =
Архїепископъ Гаврїила напаздниѣ · кнареченѣ монастырь.
В тоже лѣто кончаша цр҃ковь · Петра и пакла · наснни =
лицѣи · и ѡсѣщаю Архїепископъ Гаврїило на петровъ днь.
В тоже лѣто · кѵвєтъ игуменъ мартѵрїй єѵвки цр҃ковь
на ѡстровѣ коимѧ єтагѡ прѣѡбраженїа · и соткори =
мнтырь · И бысть хр҃тїаномъ прибѣжище.
Тогоже лѣта є горѣ цр҃кы єтагѡ Петра и пакла ѡ҃трома
на холмѣ.
В тоже лѣто оусѣтѣ кцы кзкринцѣ · поставиша игу
менїю ѳѳросѣнїю петра кѵпчекича.
1193 В лѣто ѕ҃ѱ҃а · Престависѧ Архїепископъ новгородскїи кла
+ Гавр҃їилъ єп. дыка Гаврїило · маїа · кѳ · напамѧть єтагѡ ѡц҃а ефме
она дикногорца · и положенъ бысть кѣ притворѣ єтѣи со
фїи повѣтовонь влата · нареченнагѡ кѣ чернѣчествѣ Григо
рїѧ.
И посемъ паки новгородцы є кнземъ ярославомъ · и с и
гумены и с софїяны и єпопы гадаша промежд себе ·
Сихотѧхъ поставити митрофана · а инїи мартирїа · адвх
зи гричина · и бысть раздра книхъ · и положиша на =
єтѣи трапезѣ · трїе жрѣбїи · и послаша свѣчаленицю · да

ісоего намъ бгъ дастъ · и кыимсѧ бжіею блгодатію мр̃
тврїа · и послаша понегѡ · и ѧкѣе привезоша его и ркѣ
и посадиша кодкорѣ стыа софіи · и послаша сѡнемъ к
митрополиту · глюще · поставки намъ клскъ · и присла по
него счестію великою · и иде с прежними мѫжи · и прїа
ихъ слюбовію кнзь стослакъ · и митрополитъ · и поста
виша к декавр̃ і · на памать стагѡ мины · ермогена ·
и прїиде вновъ городъ · генкаря къ ѕ̃ · наспаденіе кѣнга
стагѡ петра ·

В тоже лѣто идоша изнова города к югрю ратію с коеко
дою ѣдрѣйскомъ · и прїидоша к югрѣ · и казаша городъ · и ѣй
доша с двѣгомъ городъ · и заткорившасѧ к городѣ · и стояша
под градомъ с кдль · и кысылахъ с нимъ срѣтью лѣстикою
реклще тако · ѧкѡ копимъ срекѡ и соколи · и кнда оузо
рочьа · а негубите своихъ смѣдокъ · и своей дани · Сѧже
глаша лѣстѧще имъ · ѧкои копѧще · и мясо сококшиша
сѧ оуныхъ кои · и кысласа юрскій кнзь и города с кое
ходѣ новгородскомъ · рекъ емъ пойди к городъ с нам
поими с сокою къ · мѫжа · и иде к городъ поемше с сокою по
па · и ѧканка легена и иных катшихъ · сниже паки из
сѣкоша ихъ наконѣнъ стыа мнцы варвары · и кысла
кше ещѣ пошла ихъ л · мѫжъ катшихъ · и тѣхъ тако
поѣкоша · и потомъ н · иснмъ тоже сотвокша · и посих
рече ѧкіка кнзю югорскомъ · ѧще кнѧже невкѣеши ·
ѧкова покшинича · и пѣстиши его вновъ городъ жикаго ·
то томъ ти кнѧже спать кои прекести етмо · изземаю
тваю пѣсть сотворитъ · и призва кнзь ѧкова пок
шинича · и повелѣ оубити его ·

И рече ѧковъ ѧкичѣ · брате вѣдитъ ти бгъ и стада со

фіа ·

мко подымалъ сѣи на свою братію · и станеши с нами · пред богомъ · и шед идеть дашь закровь нашю · и кто семъ рекшю оубиенъ быть · Тако славиць перекопы дѣжаше отай с княземъ югорскимъ · и потомъ мко изнемогоша людіе гладомъ · и томли бо бяху · и вдаль · слышающе лести ихъ · и се нападникъ стаго николы кышедше из града исѣкоша вся · и бѣ тьга и беда · останих живымъ · и бѣ бо щетлось · п · мужи · и небяше кѣмъ тре вею зимъ вноугородъ наних · ни наживыхъ ни намертвыхъ · и печаловахуся щних вновѣ городѣ князь и вѣсь новъ городъ ·

В лѣто ×ѕѱк · Быть пожаръ вновѣ городѣ · и вдаю на всѣхъ стыхъ · взавтренюе врема · загорѣся славенъ дворъ напрышовѣ оуличѣ · и бяше пожаръ золъ сего рѣша трк цркви стаго власіа · и стыа трцы · и чюдное коздкиженіе · и много дворокъ добрыхъ · рекше домоке и оубяшася оулицины оуличѣ · и нетъ зло остановися загорѣти наша · но надъ вечеромъ дни загорѣся в чехлокѣ · оуліе · и погорѣ дворовъ ѳ · и потомъ больши зло содѣжеся · Тогоже вдаи в пятоіе вторбное врема загорѣся нарѣвскои оуличѣ · даже вдворища внѣреченьи конецъ и погорѣ з · цркви · и домоке великыи · и што лѣ кое ста зло · повсѣ дни загорашеся невидимо надъ вшесть мѣстъ · и больши · и несмѣхъ людіе жити в домокехъ · но по полю живяхъ · и потомъ погорѣ городище ·

Тогоже лѣта погорѣ и ладога прежде нова города · а потомъ кремль погорѣ · а потомъ и людинъ конецъ горѣ дворовъ десять · и такоже чюдо быть · щ всѣхъ стыхъ

идо гижина дни · и тогда придоша изъ кытокъ
жикыхъ изъ югры · коукиша с кышихъ колосокича ·
и негочекича закидъ · и моселака попокича · сами пут
ники · адрезии ожыпишася исканами · ткорахъко а
сокетъ держаше с югрою наскою кратiю · а тогo
би ездити ·

Тогоже лета поставки црiковь стаго апла филиппа ·
нанетной оулицѣ нещаю клiса мартирiй генкара
къ кд · радослакъ даниловичь ·

Втоже лето преставися деонисiй архимандритъ
новгородскiй игуменъ стаго георгiа · и поставиша
на сго мсто сваа ·

В лето ⁘ѕуг · Заложи кгоюжкый архiепископъ
новгородскiй клiса мартирiй на градскыхъ коротехъ
црiковь каменну коима стыа кцы положенiе ри
зы и помса · начаша дклати мца маа · кд · а ожон
чаша августа · к · дня · и сти ю клiса самъ · напаз
никъ стыа кцы помса · и кыстъ хртiаномъ прибжи
ще градостъ · и кселiе кърымъ · Тожже осени ·
архiепископъ келикагw нова града клiса мартирiй ·
заложи црiковь каменну стое воскресенiе кмона
стырѣ ·

Тогоже лета назимѣ позва всеволодъ новгородцекъ
начерногокъ напроселака · и накше ольгово племя · и
новгородцы · не пращаа емъ · идоша с княземъ =
мроселакомъ · огницане · и гркдка и кепцы · и кыша
нанокемъ торгъ · и приселакъ всеволодъ · и козкати
а · стiю домокъ · и послаша новгородцы к немъ ми
рожкъ посадника · и корнса жироселакича · и микифора

соцкаго просаще сна · а ярослава негодующе · и козка
тишася ко граду · Тогоже зимы бишася смольяне с
черниговцы · и поможе кгъ черниговцемъ · и пиша кнзь
корнея романовича · и некъша мира между ими · и
прія всеволодъ посадника мирожкя · и корнея · и ка
ныса · и фому · и не пусти ихъ кноку городъ · а самъ по
ела к половцы · и почаста кои копити · всеволодъ иде
кидъ и сесть · а ярославъ черниговскій · и игорь с своею
братіею · некаше мира между ими · но рать кольшюю
воздигоша ·

В лѣто ѕ҃ѱѳ҃ · Заложиша цркоы камены стаго
Кюрилла кмитыре кнелезине констянтинъ · и дми
трій братенника · а мастеръ каше словѣнскій оуланиць
коровкъ · и коклекичь · и начаша дѣлати априля · а конча
ша ѳна кі · на стаго прокопіа · и стію клика ма
тѳріи · генваря · кі · и бысть радость хтіаномъ · А
констянтинъ и дмитрію кѣчнал мать ·

Тогоже лѣта архіепископъ новгородскій клика ма
тѳріи и епископъ цркоы на коротцѣхъ стыя кцы ·

В тоже лѣто конча цркоь стаго воскрснія · и сти
ю самъ клика мантѳріи · генваря · гѣ · а клика трждала
ся · и горѣ дынь зноемъ · а ноць печалѣлася какоы
кончати · и кидѣти совершена и оукрашена · в тоже жела
и прія · цртво нѣкое · и радость неконцаемъ кѣкъ ·

Томьже лѣтѣ исходящю · в сылахуся новгородцы кые
колодъ посадника дѣла мирожки · и ѳанка · и фомы ·
пѣстилъ бо каше корнея · а иніи мужи с нимъ · а всеко
лодъ · иде начевнигокъ · и соколкичъ силу свою · и поло
вѣтскую силу прикедше и кожаше с своею посадника ·

новгородскаго мирожа и исаниса · и фомѣ · а новгородцемъ · повелѣ ити на лучкы · и идоша с ярославомъ · и сѣдѣвше на лучкахъ · возвратишася назадъ к своимъ мѣстомъ · а всеволодъ ушедъ в землю ихъ · и некда бѣ кровопролитїа большаго · и взяша миръ между собою · а новгородъ выложиша всѣ князи всеволоду · гдѣ имъ · люко ть себѣ князя поймуть · и возратиша всеволоду пѣти фомѣ в новъгородъ · а мирошки и якушка не непѣти · и разгнѣвавъ новгородцевъ · и сѣдѣвъмавши новгородцы · выгнаша князя ярослава изъ новагорода на юрьевъ день осеньнїй · иде ярославъ на новый торгъ · и прїяша и новоторжцы с поклономъ · и жалованъ по немъ в новъгородѣ докрѣ · а ли раздокажем · и послаша паки к черниговѣ к князю ярославу просяще оу него сна · и сѣдѣша всю зимъ без князя · ярославъ княжаша в торжку в своей волости · и дани поимавъ в своей волости поверхъ мѣрѣ · и заволокомъ козмодемьянъ · а новгородцевъ изымавъ всеволодъ заволокомъ и по всей земли своей держаше оу себе · не пѣсти ихъ в новъгородъ · но хождаху погородомъ по своей волости · тойже зимы сѣтитъ црковь архїепископъ мантѣрїй · в нелѣзенѣ ·

В лѣто ·ѕ҃ѵ҃е· Прїиде князь изъ черниговъ в новъгородъ · ярополкъ ярославичь наверебницѣ · м҃ца марта · и сѣдѣвше ѣмъ ѣ м҃цъ · единъ · и выгнаша и изновагорода · и паки послаша по ярослава с новаго торгу · в колодимеръ · позвани всеволодомъ · и идоша изновагорода передньи мужи · и сотьскїи · и поимша ярослава всею пѣсдою и чудїю · и прїиде назимъ по крщенїи заднюю нед

на столѣ своемъ · и шьказа сѧ людемъ · и добро все бысть · и мирожьскъ посадника приведе · и сѣдѣ ше два лѣта за новгородъ · и всѣ придоша некрещени имъ мъже и радъ бы ша всѣ шмала и довелиса ·

Тогшже лѣта архїепископъ новгородскїй кліса Мантѣ рїй постави црковь на Ѳетровѣ стаго никифора ·

Втоже лѣто постави кліса мантѣрїй мнтырь стыа сѫдимїи к плотницахъ полюжа городшинича жирш шкина дши ·

В лѣто ·ѕѱѕ· Бголюбивый архїепископъ новгородскїй кліса Мантѣрїй · Заложи црковь каменну стаго пре шьбраженїа крѣсть · и абїе начаша дѣлати мца маа къ ка · и кончаша мца Іюля къ ла · и осмъ ста црковь на оуспенїе пречстїи гжи нши кнщѣ нашеи бцѣ · и сотвори праздникъ чтенъ · и стѣю литоргїю совершн · и помолисѧ паки глаголя сице · гди вже призри с нбсѣ · и вижь винограда своегш · и совершн · вже насади десница твоа · и призри на црковь сїю · юже создахъ рабъ твои архїепископъ · мантѣрїй · вонма стаго твоего прешьбраженїа · да аще кто помолитсѧ к цркви сеи съ вѣрою · то оуслышн мтѣ своѧ · и шѫ пхети грѣхи сгш · мтѣрами стыа бцы · и всѣхъ стыхъ твоихъ Амнь · и веселашесѧ бжественый ерцемъ и дшею оустьвникъ сѣхъ памать вѣчнюю · и всѣмъ хртїаномъ честный мнтрь ·

Втоже лѣто весны престакнетаса сна два оубьвосла ва кнѧза изаславъ положенъ баше на лыскахъ кснажити · и къ шлитвы Ѳплечїе новъ городъ · и тамо пьстакнса · и постигелакъ к новѣ городѣ и Ѻка положены

бысть оу҃стагѡ геѡргїа к҃мнтрѣ. В тоже лѣто
кнѧзь великїй ѡрославъ є҃н҃ володимерь · кнѣзъ
митеславль · Заложи цр҃ковь каменну коима єсть єсла
прѣшѫкраженїа кнѣзѣ городѣ к҃передницахъ ·
И начаша мнтыри дѣлати і҃юня къ҃ и҃ · днь · напама҃
стагѡ ѳеѡдора · а҃кончаша сентѧбрѧ ·
На тѣже ѳсень прїидоша полочане с҃литвою на
лѧхи · и пожгоша хоромы · а҃лочанѣ ѳстерегошасѧ
избыша ко граду ·
Тогѡже лѣта заложи цр҃ковь каменну с҃тагѡ прро
ка і҃лїи нахолмѣ ·
На тѣже зимѣ ходи кнѧзь ѡрославъ с҃новгородцы
и с҃плесковичи · и с҃новоторжцы · и с҃ладожаны · и сокесю
ѳ҃кластїю новгородскою с҃полотенъ · и оу҃сретоша по
лочане с҃посломъ на ѳ҃зерѣ каспѣ · и взѣмше=
миръ возвратишасѧ в҃новъ городъ к҃гъ ко недалъ=
ѡрокопролтїа хр҃тїаномъ ·
В лѣто ѯ҃ѕ҃ѳ҃ · Присла кеекольдъ · выведе ѡрослава
изновѣ города · и приведе є҃го к҃себѣ · изновѣ города
позва кнѧзь · и посадника мирожка · и кѧтшїи мужи
посн҃ · мясо быша на ѳ҃зерѣ сергиѣ · Престависѧ
рабъ бжїй · а҃рхїепископъ новгородскїй мантрїй · Ав
густа к҃кд · и прикезше положиша и в҃притворѣ=
с҃тыѧ софїи · идоша мужи с҃посадникомъ с҃новгородцы
и с҃михалкомъ к҃кеекольдъ · и прїѧ є҃го с҃кели
кою чр҃тїю · и҃кдѣ имъ єна своегѡ · с҃тославка · а҃при
ела в҃новъ городъ с҃думавши с҃посадникомъ с҃новго
городцы · и введе в҃с҃пїю · Митрофана к҃гомъ изъ
крѧнна · и вѣсь новгородъ шедше с҃чр҃тїю · и послѣди
ша и

ша и · дондеже къдетъ ѿ митрополита послание · и тогда пойдеши на поставление.

Въ тоже лѣто заложиша цр҃ковь камен҃ну с҃тыхъ м҃·
м҃ниҳъ · с҃ прокшею с҃малышевичемъ ·

Тогѡже лѣта поставиша цр҃ковь кн҃гини · ѩрославлѧ
митыр҃ь с҃тыѧ к҃ы р҃ктво · и игуменью поставиша за
кижю ·

Въ тоже лѣто исписаша цр҃ковь с҃тагѡ спса на городищи
а҃ кр҃ст҃ с҃тагѡ же спса кмитр҃ѣ кльче · Прїиде же кнзь
с҃тославъ кнокъ городъ · сн҃ъ всеволожь кнѧжь юрьевъ
генкарѣ къ л҃ · и посадиша и настолѣ къ с҃тѣй софїи ·
и ѻбрадовася весь новгородъ ·

Въ тоже лѣто · кр҃ст҃ городъ ѻложиша ·

Въ лѣто ѯ҃ѕ҃ѵ҃и · Взяша литкѣ хлоть · идоключа съ
кѣлѣ · идоскинорта · идокорча · к҃ среды · и гнашася
новгородцы поних҃ъ идочернѧнъ · и бишася с҃ними ·
и оубиша оу них҃ъ к҃ниѧ · п҃ · а҃ новгородцевъ ѥ҃ · Загии
ла прокопиича с҃ братомъ ѻлексѣемъ · юрьи скшиничи ·
ратмира жатича · страшиса переклаиика · кѣща · кнѣ
зда кгинича · лкѣ мирошкинъ ѿтрокъ · миситѣ ла
зарекича · жирожкъ ѻгасовича · ѻсипа под конѣского
романа пѣтка · и иных҃ъ д҃ · мужа · а҃ полонъ весь ѿ҃а
ша · а҃ изкытокъ оубѣжа ·

Въ тоже лѣто иде нездѣла порчинич налѣки коекодою
иде слвкъ с҃малою дружиною к҃ латиголѣ · на сторонѣ
засташа а҃ въ ѻдринахъ · и оубиша их҃ъ м҃ · мужей · а҃
жены их҃ъ вдѣти поимаша · деми прїидоша налѣки
здравки кеи · а҃ кто къ не пошелъ поних҃ъ с҃толбокичь · снѣко
лиськими дроги · а҃ тѣх҃ъ быкше кны поимавше ·

В лѣто ҂ѕ҃ѱ҃ѯ. Новгородцыже ѿ томъ изъ ѧнаго Митрофана козведоша къ ѳпископїю по мартъріи. и идѣ къ рѣсь стѧкитисѧ съ Митрополитъ с новгородскими мужи и ѳ всѣхъ коложи. и поставленъ бысть. Мца Іюлѧ въ ѳ҃ днь на стѣго ѳѳѵнфа. и прїиде в новъ городъ сентѧбрѧ к дн. на воздвиженїе честнаго крта. и ради быша новгородцы своемъ влцѣ.

В тоже лѣто. Мца ѳктѧбрѧ. въ ѳ҃. сгорѣ ѿ грома цр҃ковъ стаго николы на городищи. и сто҃ всѣ лѣто ѿ дождеко. а кардги пѣстиша безмира за море.

Тогоже лѣта. с рѣкиша крѣст городъ. а на ѻсень прїидоша карѧзи горою на миръ. и дашѧ имъ миръ на всѣхъ коли своем҃.

В лѣто ҂ѕ҃ѱ҃ѳ. Совершиша цр҃ковь камѣнну стаго прро ка ильи на холмѣ конецъ славна. и ѣтию влка. митрофанъ на праздникъ.

В лѣто ҂ѕ҃ѱ҃ѳѧ. Рюрикъ съ ѻльговичи. и съ погаными половцы. сончакъ. и данила ковановичь взяша градъ сѣкъ нашитъ. въ а҃ днь генвара. на стѣго василїа. а кого дойдетъ рыса. черныца. или черницы. или попа или попадью. а тѣхъ ведоша къ поганымъ. а что гостей изъ земцы всякаго языка. и но затворишася въ цр҃квахъ. и кдашѧ имъ живот. а товаръ с ними раздѣлиша на полы. а что по мтырем҃. и по всѣмъ цр҃квамъ всѧ кѧ ѻзорочьѧ. и иконы ѻдрашѧ. и вѣзоша погани въ землю свою. а градъ пожгоша. тогдаже ходиша рѣсѣти князи на половцы. Рюрикъ. Романъ. Мстиславъ. и ини князи мнози. Бысть же зима тогда люта. и взяша много в полонъ. и тогда ихъ ѿгнаша.

Тогѡ́же лѣ́та посла́ Рома́нъ кѫчелáка · поострижѐ Рю́рика в чернѣ́цы.

1204. В лѣ́то ҂ѕ҃ѱѳ. Ѿтъвѣщѣ Ѳлéксѣ к цр҃ю́ гра́дъ к цр҃ькви Гла́ковѣ крáта своегѡ · и глѣ́пикъ є҃гѡ · а сáмъ цр҃е́мъ ста́ · а́ѳна Ѳлéксѣ затвори́ вѣ́тѣнáхъ кыпѣ́ских · и ветрáка приста́кикъ · ѩ́ко невнидетъ никто́же · и кремéкемъ минýвшимъ дерзнѣ́ и сáмъ молúтисѧ ѿ є҃ѥ́ своéмъ · да́кы є҃го кы́цвѣтилъ и́зъ тверди́ предѣ́ и оумоли́ крáта Гла́ковѣ · и прїѣ́ста оукѣще́нїе съ сно́мъ ѩ́ко не помы́слити на цр҃ькво · и́ непущéкъ кы́сть и́зъ тверди́ · и́хождáше посвоéй кóли · цр҃ькже Ѳлéксѣ не печалáше ѡ немъ · вѣ́рѫ крáтъ Гла́ковы · и́ сно́ки є҃гѡ · зане́ прїѣ́ста и́зкѫще́нїе · и́ потомъ Гла́къ помы́слилъ · и́ восхотѣ́ цр҃ькви · и оучúше сна посылáм по́тай · а́зъ дѡ брѡ̀ творúхъ · крáтъ моемъ Ѳлéксѣ ѡ̀ погáных кы́цвѣпихъ є҃го · а́ѳнъ противѣ слѡ́ми возда́ · глѣ́пикъ мѣ́ · цр҃ькво мое́ вѧ́ · и́ восхотѣ́ сѣ́ъ є҃го ѩ́ко же оучúше є҃гѡ · и́ мыслáше какѡ̀ є́мъ и́зыти и́з града́ кда́льнїѧ стра́ны · и́ ѡ̀толѣ́ и́скати цр҃ькви · и́ кведенъ кы́сть кокора́кь · и́ кважéнъ кы́сть кокóчь · и́ мýщи гдна́ · прїедúнѣмъ концѣ́ занúмъ же Гла́ковичь ѣ́дáше · и́ кдругóмъ концѣ́ кода́ · кдѣ́же гвóздь нѣ́льзѣ ко кáше ѩ́нако и́зыти и́з града́ · и́ тáко и́зыдѣ и́з греческой земли́ · и оукѣдáкъ цр҃ь посла́ и́скати є҃го вомно́зѣ мѣ́стѣхъ · и́ вниддóша кто́й кора́кь · и́дѣ́же кáше кѣ́ мѣ́ста ѡ̀кы́скáше · а́ изкóчен гвóзди · и́ кы́имáкше · и́ кидѣ́ша кода́ текýщїю · и́ и́дóша прочь · и́ не ѡ̀кры́тóша є҃гѡ · и́ тáко и́зыдѣ Гла́ковичь · и́ прїи́дѣ к немѣ́цкомъ цр҃ю́ Фили́поки кзáтю и́ к сестрѣ́ своéй · цр҃ь нѣмѣ́цкїй

посла к папѣ к римъ. и тако оукѣщаста. тако некоекати
на цр҃ь градъ. но ѥщѥ рече Исаковичь кесь градъ конъ
стантинъ хотѧтъ моего цр҃тка. тѣмь же и посѣдѧще
ѥгѡ на престолѣ. поидѣте же ко Ѳ҃ерямъ к помощь. не
коехотѧтъ ли ѥго. и ведѣте опѧть комнѣ. и паки сти
недѣте греческои земли. фразѣ же и кѣи коекоды ихъ
козлюкиша злато и еребо. иже сламше имъ Исаковичь.
и рѣка келтиꙗ закыша и папина. перкое пришедше к
ѣдъ замки желѣзныя разбиша. и приетъ пикше когда
дъ ѻгнь кевгоша къ. мѣста к храмы. тогда цр҃ь
Олексѣи оузрѣвъ пламень. несоткори крани протикѣ
имъ. призваꙗ крата Исака ѥгѡже слѣпивъ. посѣди
ѥгѡ на престолѣ. и рече. дажь ѥси крате тако сотво
рилъ проти мене. а сѣ твое цр҃тко. и вѣжа изграда.
и пожжень бысть градъ. и цр҃кви неказанны лѣпо
тою. имъже неможемъ числа и сповѣдати. оу сѣтѣи
софіи притворъ погорѣ. идѣже патрїарси кѣи напише
ны. и подрѣмїе идомора. дѣсмо под цр҃ѣкъ затворъ
идоѣзда погорѣ. и тогда Ногна Исаковичь по цр҃и Олек
сѣ съ фраги. и не постигъ ѥго. и возвратисѧ ко граду.
и огна ѻц҃а с престола. а сами цр҃ем ста. ты ѥси сѣ
пъ како можеши цр҃тко держати. азъ семь цр҃ь. то
гда цр҃ь Исаꙗ многѡ ѣ смалкѣси ѡ граде и ѡ цр҃тѣ
своемъ. и ѡ грабленїи мн҃тырскихъ. ѥже даста фра
гѡмъ злато и еребрѡ поѣзлено имъ. разколѣсѧ и
бысть мнихъ. и ѡ кде свѣта сегѡ. по Исаковже же.
смерти людїе наша ѥгѡ косташа прозажденїе гра
дное. и запограбленїе мн҃тырское. и собрашасѧ черньи
и колнѣющеся. добрыи мѫжи дѫмающе сими кого цр҃ь

постáвлтъ · и вси хотáхъ рáди ноги ѡнъ же нехотáше цр҃тва · но крыáшеся ѿ нихъ измѣнникъ чрныхъ ризы · женѣ же егѡ смѣше привéдоша костью софію · и многѡ кадíла ю покáждь намъ гдⷭ̀ есть мужъ твой · и не сказа ѡмужи своемъ · Потомъ же нáша чáшка и менемъ никóлѣ кокна · и натогѡ козложíша кнезъ без патрíарха · и тъ быша снемъ костьи софíи ѕ̄ · днь и ѕ̄ нощи · црь же Ѣлúковичь бáше клахрнъ · и хотáше к костьи фрáги ѿтай комръ своихъ коградъ комрѣже оутолíша црà · оубúвше егѡ · недáша емъ напхстити фрáгъ · рéчь сѣ мы с тóкою семы · тогдá же комрѣ оубоíшася кведенїа фрáгъ · съдúмакше съ мюрчюфломъ нáша црà Ѣлúковича и намюрчюфла кнезъ козложíша · а мюрчюфла бáше кыгадилъ из темницы Ѣлúковича · и прїáлъ изкѣщенїе · мúсо неѣсти под Ѣлúковичемъ цр҃тва · но клюсти подъ нимъ · мюрчюфло же посла к никóлѣ · и кслюдемъ костью софію · азъ изымáхъ корога нáшего · и Ѣлúковича · азъ вашъ црь · а никóлѣ даю перкый к комрѣхъ · и сложи с себе кнезъ · и вси людїе недáша емъ сложити кнеза · но кольши заклáшася · а цíе кто ѿстúпитъ ѿ никóлы дабы проклятъ · тогѡже дни дождавши нощи · разбѣгошася вси · а никóлѣ нáша · и женъ егѡ нáша · мюрчюфлъ · и кседи ю в темницъ Ѣлéйсѣй и Ѣлúковича оутведи кстѣнахъ · а емъ црéмъ ета мюрчюфлъ · фекрала къ ѐ · днь · надѣéся изкити фрáги · фрáзи же оубúвше мúсо изымáша Ѣлúковича · коевахъ колости ѻколо града просѣце оумюрчюфла дабы намъ Ѣлúковича · и тáсо ѿдемъ ис нѣмѣцкомъ

градъ · кѝ цр҃ю нашемъ ѡ҃нюдъже сѣмы приѣлани ·
атекъ цр҃тка сго · Мюрчюфлъже ѥкѣи коларе · недо
ша сгѡ жика · и оумориѣше Ѣлисковича · ирѣша фра
гомъ оумералъ сѣть · и пришедше кидѣти к҃ · тогдаже
фрязи печальни кыша запрелъшанїе свое · не такоко
каше казалъ имъ цр҃ь нѣмецкїи · и папа рюмскїи ·
ѥкоже ѥи зло оучиниша цр҃ю · градъ · ирѣша сѣмик
сѣкъ ѣси · да оуже намъ нѣтъ Ѣлисковича · сѣнимъже с҃
смы пришли · да лѣпше ны сѣть оумрѣти оущрѣ гра
да · нежели с҃рамомъ ѡ҃ити · и се папи ѡ҃слѣ на
чаша строити кранъ ко градъ · и замыслиша ѥкоже и
прежде на кораблѣхъ раѣнами нащеглахъ · а наѣныхъ
же кораблѣхъ приструбиша пороки клѣтѣцы · анаѣ
ныхъ замыслиша сѣкѣшикати кочки чрезъ градъ на
кладены смолы клѣчины · зажегше пѣстиша нахобомы
ѥкоже и прежде пожгоша градъ · и приступиша ко градъ
а прѣла къ҃ · дньк патыхъ · ѣ · недли поста · и неуспѣша
ничтоже градъ · но изѣкиша фрагъ близъ ста мужеи ·
и стомиша тѣ фрязи · г҃ дни · и папи к҃ пѣанникъ вѣкной
недли · и приступиша ко градъ · сѣщъже восходящю по
тикъ стомъ спѣх · зокомыи кергютисъ протикъ испи
гаех стаже идолахернѣ · сицеко ѡ҃ни протикъ при
ступиша · нам҃ · кораблекъ великихъ · кѣхъко кора
ли тѣ изременани межи ими · и нихъже людїе на
конѣхъ · ѡ҃колѣни бо сѣще к҃рона · и кони ихъ · и
ниже к҃ кораблѣхъ · и кѣгамнахъ стомъ созади кѣще
ѥ҃ зажженїа ради · ѥкоже и прежде кѣхъ грѣцы пѣс
тѣли наних҃ъ · десять кораблекъ с҃ ѡ҃гнемъ · и кѣша
изкеременикше погодїе кѣтра на касильекъ дньк ·

полѣноцѣ же несуще́ша ничто́же фра́жескимъ кора́клемъ
къ Це́тъ ко ни́мъ ка́ше да́лъ и Ісаковичь · а грѣкомъ повелѣ
к пустити на кора́кли и нихъ · тѣмже не погрѣшиша
фра́зи · и тако кысть кѹпѣ цр҃ь града великаго · и при
клѣ кора́кль къ тръ и сѣтѣ́ хъ гра́дѣ́ й · и кыша сѣкалы
ихъ ве́лицы · мѣсо срѣзъ градъ кидѣти · а нижнѣ сѣкалы
ра́кы ѣзабѣ́лы · и бѣ́хѹ съ высокыхъ сѣкалъ · на
градъ грѣческій кара́ги ста́менѣ́мъ .

В лѣто ҂ѕ҃ѱг҃і · Мц҃ъ ѡ҃ктѧ́вы к҃ · нощи · тогѹ́же лѣ́та
присла́ ве́лікій кнзь вѣ́ко́лодъ к нокъ городъ а́ріа та
ко · къ земли́ ка́шей рать ходи́тъ · а князь ка́шъ · а мой
сн҃ъ стоя́лъ малъ · а дало́ ка́мъ сн҃ъ свой старѣ́йшій
конста́нтина · тогда́же ѡ҃ша посѣ́дничество ѹ҃ михаи́ла ·
и да́ша дмитръ мирошкинчю .

В тѣ́мже лѣ́то прїѣ́де кнзь конста́нтинъ вѣ́коло́дичь ·
кнкъ ѡ҃рьевъ · кнокъ городъ · мца҃ марта къ к҃ · на сѣ́таго ге
расима а́ градъ кысть вѣ́сь градъ · своемъ хотѣ́нїю · Въ тѣ́
же лѣ́то преста́вѣ́ся кнагини вѣ́коложа · .

1. В лѣ́то ҂ѕ҃ѱдѳ · Преста́вѣ́ся рабъ бжїй Митрофа́нъ ·
2. а́мирскій михаи́ло постри́гсѧ ѹ҃сѣ́кы вѣ́цы · к а́рка́жи
мн҃тырѣ · маїа҃ къ к҃і · посѣ́дникъ новгоро́дскій .

В тѣ́мже лѣ́то поста́ки тверди́слава къ цр҃кокъ на коро́тѣхъ
к а́рка́жи мн҃тырѣ михаи́ловичь · сѣ́таго ѣ҃мѣ́она сто́
пника · иже надъ кѣ́ркы горѣ .

3 В лѣ́то ҂ѕ҃ѱеі · Поста́ки́ша цр҃кокь сѣ́таго хрїста нали
камной ѹ҃лицѣ · перенѣ́ше сколѣ́на колодарѣ́кичь · кно
сокичи .

Тогѹ́же лѣ́та соверши́ша цр҃кокь сѣ́тыа пѧ́тницы · замо
рскїи вѣ́пцы · а҃ѵгѹста · к҃а҃ · день .

Тогоужде лѣта соверши́ша цр҃ковь ст҃аго пантелеи́мона· Ѳеѡдоръ пенеши́нинъ к҃ мѣсяцѣ·

Втоже лѣто преста́вися ра́къ бж҃ій Ѳеодо́рій· а́мисе́йскій проко́ша малы́шевичь· постри́гся оу ст҃аго спса· на хѣтыни́ при кѣ́мѣ· карма́нѣ· а́ покои́ гда дшю мою к цр҃ткїи кѣ́мъ· налонѣ а́кима Иѡа́кима и а́нны соке́ми пра́ведныхъ·

Вл҃ѣто ѯ҃ѳ҃ѕ҃і· Прїи́де ла́зарь ксѣколожь мѣ́сѧ изко лодкмера· и корисъ мирожкиничь· и покелѣ оубити Ѳле́ксѣя с кыслакичи на ярослакѣ дворѣ· и оубиша и· безбинно ксѣкоѣ марта къ҃і· днь· на ст҃аго а́ лексїа· а́завтра плаща ст҃а кца оу ст҃аго ѳ҃ако вда в нерекскомъ концѣ·

4 Вл҃ѣто ѯ҃ѳ҃ѕ҃і· Идоша новгородцы начерниговъ съ 1209.
кназемъ конетантиномъ· позвани ксѣколодомъ· и прїидоша нарѣкъ Ѳк҃ѣ· и тъ скопишася вси кои· а кнази рязанскїи сташа Ѳ конѣ стран Ѳк҃ѣ· к помощь ксѣколодѣ· и позва его ксѣколодъ на Ѳ҃кѣдъ· и сѣдоша ѕ҃ кнзїи кшатрѣ· а глѣкъ и ѳльгъ оубисе колода кшатрѣ· а новгородцы Ѳкадистатѣ колодкмерича· кратїю скою некми кнѧже кѣры кратїи наю сѣть совкупалисѧ· с черниговскими кнази· и тѣмъ его Ѳкличиша резанетїи кнази· и ксѣколодъ изымакъ мѣки иуѣ· и скокакъ посла с кколодкмеръ· а самъ пѡйде с новгородцы· и сѣдекетни кома пѡйде нарезанскюю колоесть· и прїи́де к пѣ нескѣ· и рече предайтеся ми· Ѳ нижде сташа с кнзе кзаслакомъ с третьякмъ колодкмиричемъ кюръ михалъ· покежде прежде и спроиска· и ѡны оуникъ

кодѣ · и сѡни предашасѧ · и изыма ѥнтиню ѥюрѣ миха
локѣ токара поима бѣчисла · а со изволакомъ мирѣ кзѣ
и ѡкдоша кѣи здѣлки · а новгородцы пѣти и ѣколомны
ѣ новѣ городѣ безъчисла ѡдарикъ · ѥкда имъ колюкю
и оуѣтаку старыхъ кнзей · ѥгоже хотѣхѫ новгородцы
иреѣ имъ ѥсто кы довѣ того люките · а злыхъ кз
ните · а ѥсокою пом сна своегѡ конетантина · и по
садника дмитра стрѣлена · под проискомъ · а катѫ ѕ
з · новгородцы же пришедше и новѣ городѣ · сотковиша
кѣена посадника дмитра · и на братью ѥго · и ѥкѡ тѣ
покелѣша на новгородцѣхъ ереѳо и мати · а половѣти
ѥѣрки крати повѣщемъ кирѣ диѥкю · и покозы кози
ти · и кѣе зло идоша надкоры ихъ граѳемъ · ами
рожинѣ двѡ дмитровѣ жгоша · а житїе ихъ по
кмаша · а села ихъ ѣаспродаша и челядь · а сокровища
ихъ изыскаша и покмаша кѣчисла · а изкытокъ ѣ
здѣлиша позѣкѣ · потри гривны · по всемъ градѣ · на
щитъ · а кто что похватилъ · а того ѥдинѣ ѥгѣ кѣда
етъ · и ѡтого мнѡзи разкогатѣша · а что надо скухъ
а то кнзю ѡстакиша ·

Того же лѣта привезоша дмитра мѣтваго мирожи
ница изколодимера · и погребоша и оуѣтаго гѣѡргїа
кмитырѣ подлѣ ѡца · а новгородцы хотѣхѫ с моств
скинѣти · но козбрани имъ архїепїпъ Митрофанъ ·
Присла кѣколодъ сна своегѡ стѡслака · кновѣ городъ ·
кѣдалю масопѣвѣтную · тогда даша посадничествко
тѣрдислакѣ михалковицю · и даша доски дмитроки
кнзю стѡслакѣ · а бѣше наних бѣчисла · и цѣлова
ша новгородцы тѣтный крѣтъ · паки нехотѣмъ оуѣбѣ

дѣ҃мати дѣтей дмитрїевыхъ · николодмелака · никорила · ни ткердмелака станмелакича ни ѳегната доможирокича · и потоѵѣ · кнзь к ѳц҃ѣ · а найныхъ сребрѡ покмаше безчисла ·

В лѣто ѯ҃ѱиг҃ · Новгородцы оугонивше литкѣ вхо 1210
дыницѣхъ изкиша с кнземъ колодимеромъ · и посадни комъ ткерднславкомъ ·

Тогѡже лѣта ходи всеволодъ наразань · и рекѣ имъ · поидите комнѣ с еномъ моимъ ярославомъ заѳцѣ нарадъ · и прїидоша кнемъ · и тъ ѣ изыма · и посла полки · изыма жены идѣти · а градъ ихъ зажже · и тако а расточи по градомъ ·

На тѣже зимѣ прїиде кнзь метнславъ метнславичь · наторжокъ · изыма дворяны ѳтославли · и посадника ѳ҃ока · а товаръ ихъ кого рыка дойдетъ · а ноковъ гово прила · кланяюсь ѵтѣи софїи и гроб ѳц҃а моегѡ · и всѣмъ новгородцемъ · пришелъ семь к камъ · слышавъ на силѣ ѳц҃ь · и жаль ми своѣ ѳц҃ины · то слышаше новгородцы · послаша поного с великою чтїю · по идн кнзѣ на столъ · а ѳтослава посадиша вокалнѣ дворѣ · и семьжи сгѡ · донелѣже будетъ оуправленїе со ѳц҃емъ · прїиде метнславъ в новъ городъ · и посадиша к настолѣ ѳц҃нѣ · и радн кыша новгородцы · и пойде метнславъ со всѣмъ полкомъ на всеволода и кыша на ольческ · и прила к немъ всеволодъ · ты ми сси снъ · а ѳц҃ъ тебѣ · пусти ѳтослава с мьжи · и все то же задѣ истравлю · а азъ гости пущѣ и товаръ · и пусти метнславъ ѳтослава · и мьжи сгѡ · а всеволодъ пусти гости с товары · и сѣрть цѣло

вата ·

кáста кмúръ кзáста · и прúйде метúслáвъ кнóвъ гó
родъ ·

1211 Вълéто ҂ѕу҃ѱа · Прúйде дмúтръ мúхнинъ úзъ рúмы ·
úсѣкшúся · ткéдúслáкъ спосáдничествá посúкоéй колú
стáрéйшúхъ сéкé · Тогдáжé дáша посáдничествó дмú
трú мúхнúнчю · úпослá кнáзь метúслáвъ дмúтрá по
сáдникá нá лúкú сновгорóдцы гóрода стáкúти · áбá
йде нáторжéкъ блюсти колостéк · úсторжúкъ йдéкъ
торóпцъ · úсторóпцá йдé нáлúкú · úснáтúм сновго
родцы · áлúчáномъ дáстъ кнúзá колодúмерá плéско
вскáгю ·

Тогю́жé лéтá колéю кáéю сокéршúшá цр҃ковь кáмé
нну кчеслáвъ прокúшúнúчь · кнúкъ мáлúшéкъ · стúхъ
м҃ · мúнúкъ · áдáй сéмъ бг҃ъ вздáкúе úспасéнúе · ко
ю́пущéнúе грéхóвъ · смáтвáми · стúхъ м҃ · мúнúкъ ·

Тогю́жé лéтá кез кнúзá · úкез новгорóдцевъ кнóвъ
гóродъ · úбúсть пожáръ вéлúкúй зáгорéся нáрáдúтá
нъ оу҃лúцѣ · úзъ горъ дворóкъ ѧт҃ · áцр҃квéй ѳ҃ ·

Тогю́жé лéтá нáзúмъ мúцá генкáрь úв҃ · нá стáгю кáм
мéнтá · úзлодéй úсéперкá нехотя́ úдовá · зáвúсть къ
ложú людéмъ нá áрхúéпúскопá Мúтрофáнá · сúнзéмъ
метúслáвкомъ · úнедáшá сéмъ прáвúтúся · úкедóшá
úктóропцъ · Сúнъжетó прúúмъ сúдостю · мúсю голúнь
Златоúстъ · úГрúгорúй áкрагáнскúй · тúюждекоспрúмъ
пéчáль слáвúмъ бг҃а ·

Тогдáжé бáшé прúшéлъ прéжде úгнáнúéмъ Мúтрофáнá
áрхúéпúскопá · добрúнá нáдéтúковúчь úзъ цр҃á грáдá · úпрú
кезъ сéкою гробъ цáнь · áсáмъ пострúжéся нáдéты
нъ оу҃стáгю сúна · úколéю кáéю козлюкú сéго кнúзь

Мстиславъ · и кыи новгородцы · и послаша и к рѣзѣ стяк
чиемъ · и пр҃иѣде постаклень архіепископъ Антоній · и сотво
ри полатъ Митрофанію цр҃кокь коимъ етаꙋ Антонію.

В лѣто ·ѕ҃ѱ҃к· Ходи мстиславъ на чюдь · рекомꙋю тор- ѯ212
мъ с новгородцы · и много полониша · и скота без числа
пригнаша.
Потомъже назимъ · Иде князь мстиславъ с новгородцы на чюдьскыи городъ · рекомыи медвѣжюю голокь · се
ла ихъ потрати · и пр҃идоша подъ городъ · и поклонишася
чюдь кнзю · и дань нанихъ взѧ · и пр҃идоша кыи здрави.

В лѣто ·ѕ҃ѱ҃ка· В петроко говѣйе · изъ ѣхаша литва ѯ213
без божиа плесковъ · и пожгоша плесковичи ко вхъ, кто
брема изгнали князя колодимера ѡсекѣ · а плесковичи
вхъ на ѡзерѣ · и много соткориша зла · и ѡидоша.

В лѣто ·ѕ҃ѱ҃кѳ· Мц҃ февралѧ въ · дн҃ь · к вдалю сыроп ѯ214
стнюю · гром бысть назавтрени · и кыи слышаша · и по
томъ тогдаже змии кидѣша лѣтѧщь · в томже дни и
де князь мстиславъ с новгородцы на чюдь · на ѳреке =
сскозѣ землю чюдьскую к морю · села ихъ потрати · и
ѳсѣки к҃ козма · и ета с новгородцы под городомъ коровк
номъ · и чюдь поклонишася емъ · и мстиславъ же князь
взѧ на нихъ дань · и даст новгородцемъ дв҃ части да
ки · а третьюю часть дворяномъ башежетъ · и плесков
скыи князь кѣколодъ корисокичь с плесковичи · и торо
пецкыи князь дѣдъ колодимерь братъ · и пр҃идоша
кыи здрави сомножествомъ полона.

В тоже лѣто изгони всеволодъ чермный сн҃ъ стославль пра
вныхъ ѡльговъ кыяки ростиславли изъ рѣси · тако рекъ
братїа моя сѣте два князя · повелѣли вы галичь на
ко злодѣя · и положили сѣте ѡскоръ на всѣхъ нитъ
камъ части в рѣской земли ·
Тогоуже лѣта приславша князы ростиславичи в новгородъ
к мстиславу мстиславичю · сѣи неткоритъ намъ части
всеволодъ стославичь в рѣской земли · да пойди поищѣ
своея ѡчины · мстиславъ же сзвони вече на ярославль
дворъ · и почаша звати новгородцы к кіевѣ на всеволода
на чѣрнигу · рекоша имъ новгородцы · камо князе
ѡчима позриши · тамо и мы главами своими вѣжемъ ·
Поиде князь мстиславъ с новгородцы к кіевѣ мца іюня
на ст҃аго ѳеодора · и доидоша смоленска · и кыяне сѣ
ша новгородцемъ смольняны · а полочани не поидоша
князьже целокаъ всѣхъ поиде поклонивсѧ · новго
родцыже сотворивше вече ѡвѣче · и почаша гадати ·
ирече твердиславъ посадникъ · братїе тако отгадали
дѣды наши и ѡцы за рѣчкою землю · тако и мы
братїе поидемъ по своемъ князи · и тако поидоша къ
смоленска · и поимше князя · идоша воевати подлѣвь
городы черниговскїа · и взяша рѣчицы нацитъ · и ин
ныя городы черниговскїа мнози · и прїидоша подъ кы
ше городъ · и начаша битися · и одолѣ мстиславъ съ
новгородцы · и яша два князя ростиславка ярославича ·
и ятропола брата его князя ѡльгова · а кыяне новгородцы
поклонишася ѡ творишя братъ · а всеволодъ кыянѣ
изъ кіева за днѣпръ · и коде мстиславъ с братїею · и
с новгородцы к кіевѣ · и поклонишася имъ · и посади
ша

к кіеву метиславу романовичю кнзю ростиславлю · и идоша из кіева к чернигову · и стоша тр дни · и кзаша ми · и кземше дары пріидоша к новъ городъ всі здравіи ·

В лто ҂ѕ҃ѳ҃ѵіг · Пойде кнзь метиславъ по своей волі кіеву · и сотвори вече на ярославлі дворі · и рече новгородцем вчьми ѡрждіа крьсти · а кы волни къ кнзех · Тогоже лта новгородцы многѡ думавше · послаша по ярослава повсеволодича · по юрьева кнзя · юрьи ічаковичи посадника и тысяцкого · и къпець старѣйшихъ десять мужей · и кіде кнзь ярославъ в новъ городъ · и стрте его архіепскп антоніи съ новгородцы ·

Тогоже лта кнзь ярославъ тъ тысяцкого звеломича а по томъ посла подокрощинича · по новоторжкіи посадники · и ѡба потом на тферь · и погрхомъ нашимъ · ѡба ди федоръ лзвтинич · и коръ новоторжець · тысяцкого намнщица · Кнзь же ярославъ сотвори вече на ярославлі дворі · и идоша на дворъ тысячнъ ирагкиша и · иженъ его ма · а тысячнъ завтра иде посадникомъ к кнзю · и кнзь повел тяти ена его христофора · маія кі ·

И тогда же вземша прѣси ѡ страта на коръ · и ена его лготѣ · и квергоша и в крекалю мертва · кнзь же ѡтомъ на новгородцы пожалн ·

Тогоже лта пойде кнзь ярославъ на торжокъ поимавъ съ вобою тверди славля михайловича · миніфора полюда · съ слава · семешна ѡлексѣя · и много волъ · и ѡда рикъ присла в новъ городъ · а сам с ѣде на торжокъ ·

Тойже осени многу зла сотвориса · поки мразъ обиле
поволостемъ · а на торжкъ все цѣло кысть · и зла кна
рожь на торжкъ не пъвти к городъ никоза · и послаша
по князя семена корисовича камеслава климатинича · зв
кца микына · и тѣхъ прія · и когу послаше и князь пія
а кноко городъ зло кысть кельми · кадь ржи ксупла
хъ по і гривенъ · а осокы по · гривны · а рѣпы возъ по
к · гривны · кдаяхъ люди сосноко коро · и лыстъ липокъ
и книи мохъ · сѣ горе тогда ватіе каше дѣти свои
дахъ одерень · и поставиша сездельницѣ · и нам
таше полны · сѣ горе каше поторгъ трѣпіе · и пох
цамъ трѣпіе · и неможахъ пеы издати чякъ · но
и по полю лежахъ · а кожане помроша · а ѡ стано кыхъ
разыдошасѧ · и такоже погрѣхомъ нашимъ разыдеса
кластъ наша · и градъ нашъ ·

Новгородцыже ѡ стано кыхъ живыхъ · послаша юрья и
каниковича посадника степана твердиславича · и иных
мужеи по князя · и тѣхъ прія ша · а кноко городъ при
славъ и кора чапоноса · и кыведе княгиню свою и се
бѣ дщерь мстиславлю · и потомъ послаша манылы
ча глебовича · и послѣднею рѣчію · поиди к свою ѡтчи
не сѣтѣи софіи · или неидеши · а нась кнаже повѣже
шины · и ярославъже и тѣхъ неповѣти · а гостн нокго
родскіи всѣ прія · и кысть кноко городъ печаль · и
копль ·

Тогдаже оуслышавъ · мстиславъ мстиславичь злоето ·
поиде к ноко городъ · мца февраля въ аі · день · и и
зыма хота григорьевича намѣстника ярославля ·
и весь дворяне · и сковы · и пришедъ на ярославль дво

и цѣлова чтный крⷮ · а новгородцы с немь · а сѡ сним
кѡнкоⷮ · и к смерⷮ люко изыщуⷮ мужи новгоро
дстїи колести · паки ли свою голокⷭ положⷭ за нокⷭ
городⷭ · ярославⷭ же кыеⷮ кѣⷮ наторжекⷭ · и изго
нища тверⷣь · а пяти ѿ нока города зае кѡша · ирⷯ
кⷭ тверицⷭ · а нокⷭ городⷭ посла · р · мужⷭ · новгоро
дцекⷭ · метиславка прокадити · изнока города · и не
йшася почто · но кеи кыша единодушно · и р · то мужⷭ ·
и посла князь метиславⷭ · с новгородцы с ярославⷦ
к торжекⷭ попа юрья · с тагѡ їѡанна с торгокища · и
свои мужи пѣсти · сн̃ъ глаⷩюсⷮ ти мужи мои и гѡ
сти пѣсти · а самⷭ сторжикⷭ пойди · а сомною любокько
зми · Князь же ярославⷭ · того не оучини · и не оулю
ки пѣсти попⷭ кѣзмира · а новгородцы созка наполе
зарѫтво к мясопѣтнюю ѥккоⷮ · кеи мужи и гѡ
стеѥницы изымакше · и и сока · и кѣ посла по свои
городомⷭ · а токарⷭ ихⷭ раздалⷭ и кони · а каше кѣ
новгородцекⷭ · к · и прїиде кѣⷮ к нокⷭ городⷭ · каше
же новгородцекⷭ мало · а менши ѡни разыдошася ·
а ины помре гладомⷭ · князь же метиславⷭ сотко
ри вече на ярославли дворѣ · и рече пондемⷭ поищем
мужей своихⷭ · а вашеи кратїи · и колестеи своихⷭ ·
да небⷣетⷭ новыи торгⷭ надⷭ новымⷭ городѡмⷭ
ни нокⷭ городⷭ подⷭ торжкомⷭ · но сⷣе стали сѡфіи
тѣ к нокⷭ городⷭ · а комнозѣ кѣⷭ · и кмалѣ кѣⷭ · и
правда ·

В лѣто ѯ҃ѱ҃ід · Мца марта къ а̀ · дн̃ь ковторникⷭ 1216.
по чтой нед̃ли · поиде князь метиславⷭ назатⷭ своего
на ярослава с новгородцы · а кчеткертоихⷭ пок тѫша

к ярославъ преступницы пртъ щлокалико бахъ пртъ
тный к метислакъ · со кеми новгородцы · кемъ сди
нако быти колодиславъ завидовичь · гаврила ѥго
ремкичь · юрьа олексинич · гаврила милятинич · и съ
женами и съ дѣтьми · метислакъ же пойде серегиро
и книяде к скою колость · ирече новгородцемъ идите
взажатїа · только голокъ не смите · и акїе идоша ·
и не полнишася кормомъ · и семи и сони · и кышак
керг козе ѡсекл · етослакъ же ржекикъ городець
метислакль с полки къ ѳ · метислакъже с колодк
меромъ с плескокеким · пойде к борзе къ ф · толи
ко кехъ кои каше · и пригонк · ѡки покегли бахъ
проч · ларкнъ каше заткорилса вогради ко р · иѡ
кисм ихъ · и пойде метислакъ · и кзе зекцек · и кы
ша на козе · и прїйде колодимеръ рюрикокичь с смо
льяны · и кдоша покозе конюще · и рекоша см ·
княже пойди к торжкъ · рече же метислакъ · и колоди
мер плескокеий · пойдемъ к переслаклю · сеть
оуналъ трећїй двгъ · и некъ кеети гдъ ярославъ
к торжкали кочкерили · и нахаша на ларкна етор
жки затферью ярославли · и посоки кгъ ларкнъ · и
многи покиша · а иныхъ изымаша · а инїи оукежа
ша к тферь · и кыеть кеть оуткъ на ярославля
и пондоша покозе конюще · и пожгоша шешк кдх
бнъ · и констянтинъ · и кее покольѣе · и оуерете и
еремий ѡ кнзѣ констянтина с люкокїю · и съ по
клономъ · и пондоша к переслаклю конюще · и кы
ша на городищи наѣцѣ сарѣ · оуечки марины · к
келикыю сккоте · мц апрѣля къ ѳ · прїйде кнзь

к҃онстантинъ с҃ ростовцы · и҃ крътъ изъкоканша · м҃ърослакъ же поиде к҃ вторжю покмакъ стар҃ишiи мужи с҃ свою новгородцi · и҃ молодыхъ изъбромъ · а҃ новоторжцы кеи и҃ прiиде к҃ переславлю · и҃ сѣкоша коловець свою кею · а҃ юрьи свои к҃ володимiрю таиже · а҃ ѣтъславлъ таиже · и҃ кыкиде и҃ с҃ переславлi с҃ полки с҃ новгородцы · и҃ с҃ новоторжцы · ѳ҃ле стр҃ашно чюдо идiкно братiе · и҃ поидоша с҃ новгородцы на ѳ҃ца · братъ на брата · рать на гдина · господи на рать · и҃ ста м҃ърослакъ · и҃ юрьи с҃ братiею нарѣщи хѕ҃ мстиславъ же к҃онстантинъ · идка володимера · с҃ новгородцы ста на рѣцѣ липицѣ · и҃ оузрѣша полкы ѳ҃цова · и҃ послаша ларiѳна сотцкаго к҃ юрью · глаголе мѣтися · с҃ тобою намъ нѣтъ ѳ҃кады · с҃ м҃ърослакомъ намъ ѳ҃кады · пусти мужи мои новгородцы · и҃ новоторжцы · и҃ что є҃сi зашелъ коловець новогородскихъ · колокъ к҃ спать · а҃ мiръ козми с҃ нами · а҃ кръстъ к҃ на цѣлуи · а҃ кроки промежъ себе не проливаемъ · ѳ҃ц҃а шаже мира нехощемъ · а҃ мужи ѳ҃мене · а҃ кы шли є҃сте далече · и҃ кышли аскырыка насѣдо · и҃ сказа ларiѳнъ тую рѣчь мстиславъ · и҃ новгородцемъ · и҃ рекоша новгородцы · мы и҃ наже нехощемъ изъмрети наконецъ · но ѳ҃цы наши кланяхъ наколячке · и҃ пѣши · и҃зъ же мстиславъ радъ кыеть томъ · новгородцыже еще дше с҃ коней · и҃ порты смѣтакше · и҃ сапоги смѣтакше · косы поскочиша · а҃ мстиславъ пѣша занимк наконецъ · и҃ сотъпиша полкъ новгородскiй · с҃ м҃ърослакимъ полкомъ · и҃ тако к҃iею помощiю · и҃ с҃тыя софiи одолѣ мстиславъ · а҃ м҃ърослакъ вдакъ плещи · и҃ полкъ є҃го · юрьюже с҃тоя к҃ к҃онстантину · и҃ оузрѣ юрьи м҃ърославль

полкъ покѣгша · и тои ѡкаташа на побѣгъ · мца
апрѣла къ ка · наста тѡ тимоѳѣа · и феѡдора · калеза
дріи цркцы · сѧ многи покѣды братіе · бѣ исчисленное ис
сло · ако неможетъ оумъ чѣческій домыслити · избіе
нныхъ · и показаныхъ · ярославъ же к кѣгъ к печерскымъ
повелѣ к погребѣ метати что есть новгородець · а ин
ыхъ к грядницы · ѣгъ издрошася комножествѣ · мети
славъ же и константинъ · идоша колодѣзя с полки · по
идоша поюрьи к колодѣзю · и пришедше сташа подъ го
родомъ · и тои нощи загорѣся городъ и княжь дворъ ·
и хотѣша новгородцы полѣсти из города · и недаша и
метиславъ · и бысть завтра · бысла князь юрьи · с посло
мъ к кнѣземъ · недѣите мене днесь · а завтра поиду
из города · и иде юрьи к колодѣзю · и бранлокъ городець ·
и посадиша новгородцы константина к колодѣзю ·
на столѣ сѧтѣ · и сѣдѣ константинъ · сѧдя чес
тію кнѧзей · и новгородець исчисла · метиславъ же по
иде с новгородцы к переславлю · и некде [с новгородцы]
из города поима дары · и паки посла по дружи
свою женѣ ярославлю · и что живыхъ новгородцевъ
и что было съ ярославомъ к полку · и придоша к нов
городу здрави вси · сѧ велицѣ братіе промыслъ божій
на томъ покоищи · юрьевыхъ и ярославлихъ боевъ паде
бѣ исчисла · а новгородцевъ оубиша на тѣлѣ дмитра пле
сковитина антона костѣлница · и ѡканыша прекышенича ·
сѧ понниша · а изгонѣ іѡанна терешкѣ данника · и
придѣ метиславъ к нов городу · и рад бысть князь ·
и вси новгородцы · тогда ѡдаша посадничество юрьѣ
іѡаныковичю · и даша тверди славъ михаликовичю ·

В лѣто ×S҃ѱ҃ке · Поиде метиславъ к҃нзь кіевъ · ѡ ставивъ кнз 1217
гиню свою в новъгородѣ · и сна своего ѡ каліи · и поя
с собою юрья и ваныковича скыслава степановича · ѳлѳ
сея петиловича ·

Тогдаже прїиде колодимеръ в новъгородъ своими ѡ
рдїи · и коекаша литва в шелонѣ · и новгородцы же
поидоша поних҃ъ · и не сустигоша их҃ъ · и поидоша кѡме
дѣжье головѣ с кнзем҃ъ колодимеромъ · и с посадникомъ
твердиславкомъ · и сташа под городомъ · чюдьже начаша
слати с поклономъ лѣствю · а понѣмцы послаше · и нача
ша новгородцы думати с плесковичи · а чюдьской рѣчи
ѡшедше далече на токар҃ъ · а сторожи нощни пришли
бахъ · адневнїи ⁓ не пошли · а нашѣдша на токары бе
кѣти · новгородцы же покѣгоша свои в токары · и по
имавше ѡрѫжїе и кыкиша с҃ѣ в токар҃ъ · и покѣгоша
нѣмцы и городъ · и оубиша новгородцы дка коекодѣ · а
третїи рѫсама ѣша · а коневъ ѡѣша семъ сотъ · и прїи
доша кси здравы ·

Кнзь же метиславъ прїиде в новъгородъ к҃зних҃ъ · и
м҃ стаинмира дерновича · с сим҃ъ нездѣлою · и ѡковавъ
по точи · и токара поима бѣчисла в ѳпать пѫти ·

Тогоже весны загорѣся мца маи · въ лѣ · ѡ҃ѱ҃ѳанна мѡ
шевича полъ оутра печен҃ъ загорѣся дождем҃ь кель полъ
погорѣ несѣтаѣся никорѡмины · а исто каше бѣлѣтъ вы
менныхъ ѡриси с токары · и тъ сами и токары с гостѣша ·
а в карачевской кожницы · кзгорѣ токар҃ъ весь карачевской · и кѣ
чисела · а ѡриской с горѣ пятнатцать · а в каменныхъ ѡриса ·
ѡгорѣша верхи · и оуп҃ничковъ ·

В лѣто ×S҃ѱ҃кѕ · Поиде к҃нзь метиславъ на толмѣкъ · 1218

и покма коля корнелака некрѣщинича · поима тоба
ра многу и пѣсти ѥ. тогдаже разколѣем княжичь васи
лиѥ метнелавичь · наторжье · и привезоша и мертва в
новъ городъ · и положиша и костѣи софии · к предѣлѣ
сѣтѣи бцы · к голокахъ оудадѣ · мца апрѣля въ а · день
лиамъ кыѣрлъ · въ ѥ · день.

Тогоуже лѣта · Заложи архиепископъ антониѥ каменну
ѣтыа каркары к митрѣ · созка метнелавъ князь кѣче на
ыроелавлѣ двоѣ · рече исламаюсь сѣтѣи софии · и гроку
оца моегу · и камъ · хочю покесати галича · авасъ неза
кѣдь дай ми бгъ лечи оу оца моегу к сѣтѣи софии ·
новгородцыже многу молѣчьма · неходи исламже · и не
можахъ сего оунати · и поклонивем пойде ·

Тогоуже лѣта прииде изъ колодимера архиепископъ новгоро
дскиѥ Митрофанъ в новъ городъ · и прокодиша и новгоро
дцы к сѣтѣи бцы к благоключению пойде метнелавъ в кѣсь
новгородцыже послашася смоленеск по сѣтослава · и быеть
назимъ покѣже матѣи душиловичь сказавъ моеѣица
в крича · в кедничь новгородцыже оугониче ѣша и · и ке
дошя и нагородище · и ниде лжа в городъ · выдалъ тѣв
дислакъ князю матѣю и козвониша оусѣтагу писчулы ·
они полокичи чрезъ ночь · а не ревенскиѥ конецъ оусѣтыхъ
м · мчниъ · такоже попаще люди натѣведи елака · и быѣ
ть завтра пѣти князь матѣа оуслышавъ голосъ · и
матѣевъ коградъ · и поидоша они полокичи · и доидѣти
ны в кронахъ и кшеломѣхъ · аси нарать · и нереклиме
такоже · а загородцы некоесташа · ни посихъ ни по сихъ
но зракъ пезора · тѣведислакъ же позра натѣю софью ·
рече даже кѣдь виноватъ · дакѣдь тѣ мѣстѣ кѣдьли

прáкъ · áты мѧ ѡпрáки ѿи и пóйде с прéсы · кѣлюдиным̃ъ
концемъ · и кыéть сѣча оу городных̃ъ коротъ · и покѣтоша
на ѡнъ полъ · áдрѣзи к концю имóсть перемѣтáша · ипе
рѣхаша ѡни половичи клодьмъ · и поидоша силою велúкою
сóле крáтïе чюдо скади ѡкаáнный дïáволъ. Когда
кáше крáни кыти напоганыя · тогда наоучúшемь ки
ти межи сокóю · и оучúша прéчь мужь сдúнъ · áко
ничанъ другïй áѡнúхъ половичь · І ѡáнна душúльще
ка · крáтъ матѳéкъ · áкнерекéкомъ концѣ иосчанти
на прокшúника · и иных̃ъ · ѕ · мужъ · áраненых̃ъ мнóгѡ
ѡконъ кыéть же сïѣ мца генкаря кѣ · на стáгѡ І
ѡáнна златоéстагѡ · и такѡ кыша кѣча покею кáлю
но кѣмъ дïáволъ попранъ кыéть нéтою софúею пре
стъ козкелúчанъ кыéть · и снидóшася крáтïе кѣсѣ
сдинодýшно и крѣтъ цѣловáша · кнáзь же стóлакъ ·
прúсла свои тысящúи накéче рéкъ тако · немогъ кы
ти с тверднелáкомъ · ѡ имáю посáдничество оу негѡ ·
рекóша новгородцы кой сéть кúна сгѡ · ѡнъ же рече
без кúны · рече же тверднелáкъ томъ сéмь рáдъ · ѡнъ
же рече кúны моéй нéтъ · áкы крáтïе к посáдниче
ствѣ и к кнáзѣхъ кольны сéте · новгородцы же
ѡ кѣщáша кнзю · то áще нéтъ кúны сгѡ · áты
кнáмъ крѣтъ цѣловáлъ бé кúны мужа нелишúти ·
тебѣ клáняемся · áсе нáшъ посáдникъ · áвто нéда
дúмся и кыéть мúрнѡ ·

В лéто ѯ҃ѳ҃ѱ҃кз · Прúсла великúй кнзь метúслáкъ · 1279
романовичь и сúлéка ейа своегѡ всéволода · рекъ и м
такѡ прúимúте себѣ кнзя всéволода · áстóлака
стáрéшагѡ пúстúте комнѣ · новгородцы же колю ·

его сотвориша. Пойде той зимы семъ июнъ семинъ к
д. ст҃ыхъ на той мокары. и непъчести ихъ юрьа ни яко
злакъ сквозѣ свою землю. и пїидоша к новѣ городѣ
к ладіяхъ. и ста по полю шатры наслѣ. и замыслиша
тверди злакъ. мисинъ тысячкїй. заслаша к юрью
непъчести ихъ тѣда и возвадиша городъ.
Тогдаже ѡ҃ѣша посадничество оу тверди зелка. и дадаша
семеону борисовичю. а тысячское оу҃ѣсна ѡ҃ѣша. и
даша семьюну.
Тогдаже кончаша цр҃ковь каменну ст҃ыа каркары.
Тогѡже лѣта заложиста тверди зелка съ ѳеѡдоромъ
цр҃ковь каменну ст҃аго михаила. адвою ст҃ыхъ трїе
ѻ҃трокъ посторонѣ малъ. и совершиша ю къ д. дни.
Пойде кнзь метислакъ и колодимеръ. и пѣшека к галичю
на короленчь и выкидоша галичане противъ. и чер
ке злуковъ. и мораку. и оугры. и ст҃ыпишася полки. и
посоки бг҃ъ метислакъ. и к городу к галичь вшедъ. ко
ролечича рюсами изыма. и женою. и кзѣ миръ скоро
лемъ а҃ѣна с҃го ивета. лесомъ ѣде к галичѣ. а колодимеричь рюриюкъ кіекъ.
Тогѡже лѣта. иде кнзь всеволодъ с новгородцы и пс҃ко
вѣкы. и оуст҃ѣтоша стожекъ. и немцы лучка. и лѣкъ
и кишася. и посоки бг҃ъ новгородцемъ. и идоша подъ го
родъ и стояша к вдали. и некзаша города. и пр҃ѣидоша
кеи здаки.
Тогоже лѣта. иде антоній архіепископъ новгородскїи на
торжекъ. новгородцыже к ведоша архіепископа митро
фана колькоръ ѻ҃пать на столъ. яко антонію послаша
поиди кады тебѣ люко. Антоній же пойде к новѣ

городъ и с тѣмъ сѣсть к невдицахъ · кнзь и новгородцы ре
коша митрофанѣ · и антонію · идите к митрополитъ
дабогъ намъ пришлетъ тои намъ каѣка · и вѣстиша
с нима каѣкаѣ попа черница · адъвагъ попа коиса ·/
Пришедше же ѡ пертъм · кдаша посадничество тке
рдкславъ а мѣсѣнѣ тыемтское к сѣмъ.
Вѣтохѕ҃ки · Прѣиде архѣпископъ митрофанъ ѡ палкдаѣкъ 1220
богомъ и с тою софіею, в новъгородъ · марта къзи · дантѣ
нѣй митрополитъ оу себе оудержа к ѣти · и кдѣ смѣ
с ѣпископію к перемышлекъ.
Тогѡже лѣта · Иде кнзь всеволодъ к смолѣнескъ ском
ѡрдіемъ. Тоиже зимы прѣиде кнзь всеволодъ из
смолѣнска на торжекъ · нехотѧже дѣаволъ доква родъ
чѣлескомъ хрт҃іанескъ родъ и зліи чакѣцы · и кложи кна
зю грѣхъ в серце гнѣвъ доткердиславаже везкины · и
прѣиде в новъгородъ · и козкди весь градъ хотѧ оуби
ти тѣвдиславѣ · аткердиславъ каше колѣнъ · и поиде кнѧ
всеволодъ с городища · совсѣмъ дкоромъ своимъ, неки
тѣла в крона ѣки нарать · прѣѣха на ярославль дкоръ ·
и сндошася новгородцы с немъ к ѡрѣжіи и сташа пол
комъ на кнѧжи дкоръ · ткердиславъ же каше немощенъ
и кывезоша и на санѣкахъ с корнчъ и гатѣхъ · и скопишася
ѡ нем прѣи людиихъ конецъ · и загородцы · и сташа
около его полкомъ · оуздникшеся на пять полсокъ ·
Кнзьже оузрѣвъ радъ кръ · ѣкш хотятъ крѣпко сѣ
ти : затквердиславѣ · и неповѣда но посла ѣкъ митрофанѣ
со всѣми добрыми повѣстьми · и сведѣ ѣкъ кло
кобь · и кртъ цѣлова · и кнзь и ткердиславъ ктомъ и
с тою софіею · кртъ козкелнчакъ кыеть · адіаволъ

попа́нъ · а҃ кла́тїа кеѣ кѵ҃ѵ҃ѣ кы҃ша · тъ҃вди́слакъже с҃шедѣ с҃ кнѧземъ кл҃юковь · и҃ лишѣ́ посл҃дничьства не́мощенъ ко ка́ше · и҃ да́ша посл҃дничьство и҃ кла́нъ дмитрокию · и҃ кто́же болѣ́зни пре кы҃ть з҃ кдль · и҃ прїѧ́ ко́льшюю болѣ́знь · и҃ отъ та́кѣ жены и҃ дѣтѣ́й · и҃де км҃тръ к҃ сѣ́тѣй кѵ҃ї ко́вша́ мъ ф҃ерала́ к҃ и҃ дн҃ь · и҃ прїѧ́ мнѵ҃шескїй о҃бразъ · тогда́же па́ки отъ кѣ́дакши с҃ пра́вжницѧ с҃го · и҃де кдѣгїй км҃тръ · та́коже коспрїѧ́ чернѣ́ческое житїе ·

6729 (1221) В҃ лѣ́то ҂ѕ҃ѱ҃ѳ҃ · Показа́ша новгоро́цы пѵ҃ть кеѣколодѣ кнѧзю та́ко рѣ́ша с҃мъ нерощемъ тебѣ · пойди кѧмо хощеши о҃нъже лѣ́ѣ и҃де и҃ с҃щъ с҃воемъ кѵ҃сть ·

6730 (1222) В҃ лѣ́то ҂ѕ҃ѱ҃л҃ · Посла́ша новгоро́цы а҃рхїепи́ска кликъ митрофа́на и҃ кла́на · и҃ старѣ́йшїи мѫ́жи · к҃ колодѣмеръ к҃ кюю к҃ кеѣколодню · и҃ кда и҃мъ с҃ѧ с҃воегѡ · на кеѣй коли новго родѣтѣй · Прїи́де кнѧ́зь кеѣколодъ кновъ го́родъ и҃ кли́ка и҃ кѣ мѫ́жи с҃ дарѣ́ни кѣ́ чи́ела · и҃ ради кы҃ша новгоро́цы кы҃ть мирнѡ · кеѣколодъ

Тогѡ́же лѣ́та ю́рьи кнѧ́зь прие́ла к҃ новгоро́дцемъ с҃ѧ с҃воегѡ с҃тославка к҃ помощь · и҃ да́ша новгоро́цы с҃ с҃тосла́комъ к҃ кнѣ́ѣ · и҃ прїи́да́ша литка к҃ помощь и҃ много́ю кое́кла́ша но го́рода некза́ша а҃ ярославцы смольѧне кза́ли полте ескъ · генкара́ зї · при кнѧзѣ ковне́ѣ и҃ глѣ́кѣ ·

На тѣ́же зи́мѣ покѣ́же кнѧ́зь кеѣколодъ кно́вь отъ та́кѣ новгоро́дцекъ · совѣ́мъ с҃ко́мъ дкоромъ · новгоро́цы же печа́ли кы҃ша о҃томъ ·

Тогда́же новгоро́цы посла́ша мѫ́жи старѣ́йшїи кнѧ́зю ю́рью · глюще с҃мъ · а҃щети не оугодно с҃ѣть дѣ́ѣати но ка́ го́рода с҃ко́мъ с҃ко́мъ · и҃ты кнѧ́же кдѣ́й на́мъ кѵ҃ла та с҃воегѡ о҃нъже посла́ кни́мъ с҃воегѡ крата ярослака ·

В лѣто ✕ S҃ѱла. Прїиде кнзь ꙗрославъ к новгородꙋ. и вдали 1223
быша новгородцы. коекаша литкꙋ. около городища. его
ниемь понꙋ ꙗрославъ с новгородцы до скета и неоуго
ни имъ.

Втоже лѣто престависѧ архїепископъ новгородскїи митро
фанъ. мц҃а їюля къ г҃. на тагꙋ мч҃ника їаковлѧ поне
дѣлникъ скитающихъ. и положенъ кыстъ ко сто҃й софіи
к притворꙋ. дадѧ ѥмꙋ бг҃ъ сто҃ю бг҃ородицю матерью вѣчнаѧ
ѥмꙋ память со всѣми праведники. а кнзю и новгородцемъ
многаѧ лѣта. Тогоже дни приведоша колдоръ ересиꙗ
черньца с хутыни мужа добра. и сѣло комꙋсѧ кто.
Прїиде кнзь ꙗрославъ ѿ кратеи со всею ѻ҃ластїю къ
колыванꙋ. и повоева всю землю чюдскꙋю. а полона ѡ҃
ведоша бе҃ числа. но града не взѧша. а злата много взѧ
ша и прїидоша всѣи здравы.

Пойде кнзь мстиславъ с кнѧгинею. и с дѣтми к пско
вѣ ѡ҃лакꙋ. новгородцыже кланꙗхꙋсѧ ѥмꙋ. и ехади кнѧже.
Онъ же пойде по своеи волѣ. и дастъ имъ ѻ҃ц҃ь сына Новгородцыже послаша къ юрью посли
своегѡ всеволода.

В лѣто ✕ S҃ѱлѳ. Прїиде кнзь всеволодъ юрьевичь к но 1224
вꙋ къ городꙋ. Тогоже лѣта оубиша кнзя камска нѣмци
къ юрьевѣ. а городъ взяша.

Втоже лѣто. погрѣхомъ нашимъ. нетъ зло сотво
рима. прїиде федоръ посадникъ с ꙗшаны. и бишася
с литкою. и с гониша ꙗшанъ с коней. многꙋ коней
ѡ҃бишася оубиша домажира терентиича. а ꙗшанъ много
и разосташа иныхъ по лѣсѣх.

Втомъ же лѣтѣ. погрѣхомъ нашимъ. прїидоша
языцы незнаеми. имъже добрѣ никтоже вѣсть

неκѣтъ ктѡ сѹтъ и ѿколѣ изыдоша · и чтѡ языкъ
ихъ · и котѡрогѡ племени сѹтъ · и что вѣра ихъ · и зокѣ
и татары · а нѣи глаголютъ табрмене · а друзіи печенѣ
зи · и нѣкіже глютъ · ꙗко сѹтъ ѿ нихъже мелодіи па
горомскій єпⷭпъ сказателькѹетъ · ꙗкѡ сіи сѹтъ
изошли из пѣщеры ѳтрѣскіе сѹщи межи костоко
и кѣкѣромъ · такоко мелодіи глетъ · ꙗкѡ сконча
нію кремени пришедшѣ такоко тіи ꙗкланѣся начнѹ
тѣхъ ко рече загна гедеонъ · и поплѣнатъ всю зе
млю · ѿ костокъ до єфранта · и ѿ тигръ допонтійскогѡ моря · кромѣ єѳіопіи · бѣ же єдинъ кѣтъ
ктѡ сѹтъ и ѿ кѣдѣ изыдоша · премѣдрѣи мѣжикѣ
дѹтъ а докѣ ктѡ книги разумѣетъ · мыже ихъ
некѣмы ктѡ сѹтъ · нождѣ к пилѣхомъ ѡ нихъ пла
ги ради рѹскихъ кнзей и кѣды ѩже кыетъ имъ ѿ
нихъ слышахомъ ко ꙗкѡ многи страны поплѣни
ша · ꙗкы ѿ безыкаѣогѡ · и полокецъ безкожныхъ
множество изби ша · а нѣихъ загна ша · и тако изо
мѹша · оубиваѣми гнѣвомъ бжіимъ · и претѣлыа
єгѡ мѣре · многѡ зла сотвориша · ѿ каменіи тіи
полокцы рѹскоѩ земли · тогѡ ради кѣмачникый
бъ · хотѣ погубити безкожныя ѣны изманлокы
кѹманы · ꙗкѡ да ѿмстѧтъ кровь хрⷭтіанскѣ · єже
и кыетъ надними безаконными · прідоша котк та
рмѣнѣ всю страны кѹманскѹю · и прідоша близъ
рѹси · и прикѣгоша ѿ каменіи полокцы · и дѣже зо
вѣтся калъ полокѣцкіи избіѣныхъ · и ѿ стаколъ
сотанъ с инѣми кнзи · а даніилъ кобаковичь · и
юрьи оубіѣна кыета с нимъ множество полокецъ сѣи
же

котянъ къ тесть мстиславь мстиславичю галицкомь.
и приде с поклономь с князи половетескыми к галичу
к князю мстиславу зятю своемь. и к своимь княземь
рускимь. и приведа дары многы кони и кожухы. и ку
колы. и даяки и одариша кождо князей рускых. а
рекоуще тако наши землю роть днесь отяли. а наших
завтра пришедше возмуть. и козмолися котянъ
зятю своемь. мстиславъ же нача молитися кня
земь рускимь кратце своей. рекши имь тако кратце
аще мы сами не поможемь. то ти ими мають предатися
к нимь. то онемь больши кождо скла. и тако дума
ши много оубьенъ бышася почти поколоно оу до
ль имолькы князей половетескых. и начаша сечь кон
соки въ плати кождо свою класть. и покрыша соко
вьникы землю свою кою рускою противу татаромь
и кыша надъ нимь назарець. тогда же оубьдаша та
тарове. сде идуть рустии князи противу имь. и по
слаша послы к рускимь княземь. се слышимь вашю
противу насъ идете половци. послушайте. амы зе
мли вашей незаимомь. ни градовь вашихь. ни сел ва
шихь. ни паки наваимь приходомь. но приходомь еще
поганьствомь богомь наших холопи. и на конюси свои на
поганыя половцы. а вы возмите мира с нами. аще
же они побежать к вамь. и вы их кенте отоле
атокары. их сеть смяте. занежеко слышахомь
мы вашю к вамь многю зла деють. тогоже
ради и мы их бьемь. тогоже рустии князи не послушали
ша. но послы изкыша. а сами покрыша противу имь.
и недоше олкшьи и тогаша надъ нь. и паки при

слаша

к нимъ татароке другїи послы · реку́ще тако · а́щели є
сте послу́шали полове́цъ · а́ полокъ на́шихъ сете и́зкиан
а́сами кдете проти́къ на́съ · то кы пойдите · а́мы нама
непосме́ли да всемъ є́сть кѣкъ · и́ѡ́ц̃ пусти́ша послы
и́хъ · тогда́же мстислакъ мстисла́кичь препокадиса
дне́пръ · и тыса́щи кой на сторожи татарскїа · и побѣ
ди́ же · а́ щетано́къ и́хъ побѣже к ки́ргане полокетекиї
со свои́мъ коево́дою с гемакѣтомъ · и тѣ и́мъ небы
сть по́мощи · и погреко́ша коево́ды своегѡ гемакѣта
жи́каго вземли хотя́ще жи́вота є́го оу́блюсти · и тѣ на
лѣзо́ша · и́ непросе́кши полоцы оу́мстисла́ка и оу́бишаи ·
Слы́шакше же то кнзи рѣтїи · и́ поидо́ша за дне́пръ · и́ по
идо́ша кѣи ки́евѣ · поникъ и́до́ша ѕ дней · и́ зайдо́ша
за калакъ рѣки · и́ посла́ша к сторожехъ ѡ́рѣна с полов
цы · а́ сами ста́номъ ста́ша тѣ · тогда́же ѡ́рѣнъ съ
стѣпи́ся с ни́ми хота́ бита́ся · и́ побѣгоша не бьсте́кше
ничто́же полоцы назадь · и́ потопта́ша кѣ́жде ста
ны рѣ́скихъ кнзе́й · неоу стѣ́ша ко и́споли́тися по
тика́ и́мъ · и́ с мато́шася кѣи · и́ кыеть сѣча зла и́
люта · Мстисла́къ же и́зѣкиї кнзь кида сѣ зло не
дакиѣся никамо · с мѣсто · ста́лъко бѣ нагорѣ надъ
рѣкою над калкомъ кѣ́ко мѣ́сто то каменно́го · и́ тѣ
соткори́ городъ ⁘ Соколосѣкѣ ко́льехъ · и́ кнзи с ни́ми
тогда́ по́гри дни · ⁘ Ни́же татарѣ поидо́ша по́слѣ
рѣ́скихъ кнзе́й · кыюще до дне́пра · а́ѣ́ города того ста
сте́ два коево́ды · чегирка́нъ · и́ тешика́нъ намести
ника · и́ назва́ть є́го на́дѣя́ и́ на́лѣ́за́нда дѣ́во
кицкаго · бѣ́ста ко́дѣ кнзь с мстисла́ко · тѣ́же и
бродницы с татары быша · и́ коево́да и́хъ гло́скина ·

и тои окаанный коекода цѣлова крт чтный к метн
слвкъ · и к отѣма кнземъ · яко нѣкъ неизбити · нопх
стити ихъ на неволѣ · и солгавъ окаанный предавъ
ихъ сказавъ татаромъ · и городъ взяша и люди изсѣ
коша · и тѣ костью падоша · а инязи семша и зада
киша подъ кладше подъ деки · а сами керхъ сѣдоша о
кѣдати · и тако жикотъ ихъ скончаша · а иных ина
зей о присѣ того доднѣпа гонаще ихъ оубиша ·
с · князей · ростислава нѣвѣскаго изславка · и ногер о
кича · ростислава шѣмескаго · метислава черни гокескаго
с сномъ · юрьа неск ѣскаго · тогдаже метислакъ мсти
славичь прежде перекѣгъ днѣпръ ѡрѣа ѡ крега люди
данейдѣтъ татароке поиихъ · а сама сѣдка оубѣже · а ини
кои · десѧтыи прїиде кождо коскоиси · а иных половцы
побиша и сконей · а иных неповтна · и тако загнѣ
хи наша кѣгъ вложи недоумѣнїе к насъ · и погибе
множество безчисленно людей · и кыеть копь ише
чаль и плачь · по семъ градомъ и поселомъ · сѧ
же слова соткорисѣ мца маа къ ла · на пама
ст агѡ мчника еремиа · татарокеже возвратишасѧ
ѡ рѣки днѣпа · и не скѣдемъ ѡ исхдѣ кыян прии
ли идѣ дѣшасѧ о пать · кгъ вѣсть ѡ исхдѣ пи
кеде на насъ за грѣхи наша ·

В тоже лѣто · сокершиша црковь каменну ст аго ми
хаила тысядиславлъ · и ѳеѡдоръ ·

Тогѡже лѣта громъ кыеть страшенъ · маа к · на
ст агѡ фалелеа с горѣ црковь с тыа трцы · а инѣ
хъ оумроста дво ·

В тоже лѣто · созда семеонъ корисокичь црковь ка

менну ·

менѣ ст҃аго пр҃ва · и ст҃аго сѵмеѡна бг҃опр҃ѧмца. и ст҃аго конст҃ѧнтина · и є҃лены · и ст҃ѣиша ю новгр҃ѣ къ ѕ҃ · на пѧклокъ день.

Тогѡже лѣта ст҃ѣиша цр҃кокь ст҃аго михаила · на праздникъ.

Въ тоже лѣто · Поиде кнзь кіевколодъ · двгое изно ка города к нощи оутаивсѧ совсѣмъ дворѡмъ своимъ и прищедше ѣхде наторжкѣ · и прѣиде кнемъ ѡц҃ъ юрьи є҃полкы · и братъ є҃гѡ ꙗрославъ · и каскыкѡ конст҃ѧнтинокичь є҃ростовцы · михаилъ є҃чернигокцы · послаша новгородцы къ юрью наторжкѣ · дѣ мѫжа · кнѧже цѣсти к намъ дитѧ · а сами поидѣ сторжкѣ · Ю҃рьи рече посломъ · кыдаите ѥкима · и кѵ кокича · миѳофора ѳдорокича · Ꙋ҃ѧника тимощи нича · здѣлъ сакинича · кѵчка и кѧнца · радка · аще ли некыдадите сихъ · то ищє поиль ѥмь кнѧ тѳ҃рью · а сѣ ѥщѣ втомъ колуколомъ хощѣ напои ти · новгородцыже скопиша всѣ колести · ѡ҃коло города ѡ҃ступиша · а къ юрью послаша полѡ да вячеслава прокшинича · Ꙋ҃ѧна ꙗрышевича кнѧ же кланѣмтисѧ · а братьи своей некыдадимъ · а кроки не проливай · а над тѣмъ твой мечь · а наших голокы · новгородцыже попѣтемъ сторожи доспѣ ша · а тверди издѣлаша · хотѣша оумрети за ст҃ѣю софію · ѡ҃посадникѣ Ꙋ҃ѧнинѣ дмитрїевичѣ · кнѧзь же юрьи с нашими мѫжи · мѫжи свои · и романа ты ецкой михалокъ · поимите оумене шєрнинъ мой михаила · новгородцыже послаша помихаила · а юрьи с кнѧзи поиде к торжкѹ · и много кмъ пакѡсти

подѣ козма оуныхъ ѯз· нокыю· Вл҃то ѯѕ҃ѳлг· 1225
Прїиде кнѧзь михаилъ сн҃ъ всеволожь · акнѹнъ ѻльго
къ к҃нокъ городъ · и кбысть легко по колости и погсѻ
родѹ·
Тогѡже лѣта · иде кнѧзь михаилъ ис҃ юрью поима с
сокою мѫжи новгородетїи пракити токарокъ что пои=
малъ наторжкѣ · и по своей колости·
Тогѡже лѣта · прїиде кнѧзь михаилъ · к спрабнкъ товары
оуюрьа · и ста на ѓрослалѣ дворѣ · и рече новгородце
нехощѣ оувасѣ кнѧжити · новгдѣ ісчезнигокъ · акы по
мнѣ гости пѹскаите · аземля каша · ѩко земля нша
амо земля ѩко каша земля · новгородцы же много
молившеѥгѡ · и некозмогѡша его оумолити · и тако
проводиша его с҃ великою честїю·
Новгородцыже послашася ис҃ ѓрославѣ перейславлю·
Прїиде архїепс҃ъ антонїи · и переѓмышила · к҃нокъ
городъ · и сѣде на своемъ столѣ · и ради кыша новго
родцы своемѣ кнцѣ·
Тойже зимы прїидоша литка · и покоекаша ѻколо
торжкѣ безчисла недогониша торжкъ затри кесты
кашеко ѯъ҃ · и гости киша многѡ · и торопетескою
колость всю поимаша · кнзь же ѓрославъ · и колоди
мерь с҃ сномъ · и с҃ новоторжцы кнѧжь дворъ · новго
родцекъ мало · торопчане с҃ кнземъ своимъ дѣдомъ·
покдоша поними · а поноворгородцы послаша · ѻниже
дошедше вѣсы к҃ епѧтишася ѻпять · кнзьже ѓро
слакъ с҃ гоники м҃ наконетїи наковоти нань · и тако
кнѣею помощїю · и с҃тыя софїи ѿима кесь полонъ ·
а самихъ изкиша ѯ҃к· а прочїи разекгошася · тѣже=

оубиша тобопещиславъ князя дѣда · и касиньи мечено
шя ярославля ·

В лѣто ѯ҃ѵ҃лд · Прииде князь ярославъ к новугороду
и неположи того коснѣвъ · еже не пощли понемъ нов
городцы · тогда поставиша црковь с҃тагѡ рождества
хр҃това ·

В тоже лѣто преставися игуменъ с҃тагѡ георгїа · са
катїй · архимандритъ новгородскїй · а прѣлагѣ к сѣдмь
к келиюй четверток · прежде своего преставленїа · Сака
тїй призва клїсъ · антонїа · и посадника и кана · и кси
новгородцы · изберите себѣ игумена · Сониже рекѡша
тогѡ ты благословиши · Сонъже рече · вѣдите гречина
попа с҃тагѡ цр҃а константина и елены · и вѣдоша мѫ
жа добра · стараѡ ковчаса сѵ҃та гречанина · и тогѡ дни
постригоша с҃тагѡ мартѣ к҃ · напамять с҃тагѡ ѳеодо
ра · и поставиша его игуменомъ · марта к҃ · на с҃тагѡ
ѳеѡфилакта нав҃ корч ·

Тогѡже лѣта заложиша црковь с҃тагѡ Іакова камень ·
к нерѣвскомъ концѣ ·

В лѣто ѯ҃ѵ҃ле · Иде князь ярославъ с новгородцы на
чѣмъ · и покоека ксю землю · и полонъ приведоша без
числа ·

Тогѡже лѣта сожгоша колкы д҃ · творахъ ихъ потко
ры дѣюще · ато бг҃ъ вѣсть · и сожгоша ихъ на ярослѣ
лѣ дворѣ ·

И тогѡже лѣта и ѣсписа црковь с҃тыхъ мч҃никъ м҃ · ка
чеславъ пропшинникъ · акичкъ малышекъ · адаи бг҃ъ ем҃ъ
сѣмѣнїе и҃ѡ священїе г҃ѣхокъ · иже многѡ тѣдниса ѡ с҃тыхъ
м҃ · мч҃ницѣхъ · и оустроикъ себѣ память вѣчнюю ·

В лѣто ҂ѕ҃ѱлѕ. Поиде Антоній архіепископъ новгородскій нахѣтыню к тѣмъ всѣх поскоей коли.

Тогоже лѣта пріидоша тѣмь коекаки кневское озеро кладкахъ. и пріиде кѣсть кнокъ городъ. напразднике сего сѣла. новгородцыже кшедше к посады. и поидоша кладо съ сѣнземъ ярославомъ. колодиселкъже посадникъ ладожскій. с ладожане недождавши новгородцекъ. гониса кладіяхъ поних кслѣдъ гдѣ они коюютъ. и почти же й. и бися с ними. и бысть нощь. и отступиша коо строкъ далеча. лѣмь накрезѣ с полономъ. коекаликобя хъ около озера наседшихъ. тойже нощи просикше ира. и неда имъ посадникъ с ладожаны. и они кѣсше полонъ весь. самими покѣгоша кѣсъ лодки помет лѣше пѣши. многоже ихъ тъ паде. лодки ихъ изожгоша новгородцыже стояше кнекѣ нѣколико дней. и сотко рища кече. и хотѣша оукити съдимева. и князь скры. к наседъ оусекѣ. отолѣже вспятишася к нокъ городъ. ниладожанъ ждаша. послѣдѣже оустакишася. и жера не оусрѣтоша ихъ бѣгающе. и тъ ихъ избиша много. а останоукъ ихъ разбѣгошася гдѣ кто куда. ноитѣхъ корѣла гдѣ окшедъ. или клѣсѣ или нанивѣ. или к кежахъ. а иныхъ выкидаше изкиваше. и вѣко ихъ при шло творяхъ ѯ. или колши кѣсъ кѣсть. мало же ихъ къ свою землю оубѣжало. а ина вся костью паде тъ.

Тогоже лѣта князь ярославъ. прежде сей рати поиде к плескокъ. с посадникомъ иваномъ. и тысяцкій кавеславъ. и слышавше плесковичи. яко идетъ книмъ князь. и затворишася вградѣ. и невпустиша ихъ кебѣ. князьже постоакъ надъброкикѣ вспятися кнокъ городъ

проклаꙗ̀ корѣ́чь ѥ́ѧ̀ к̀ плесковѣ́ · ꙗ̀коже кезе́тъ ѡ̀коꙑ·
хотѧ̀ ковати кѫ́щіи мѫ́жи · ѝ пришедъ сотвори́ кѣ
ковачѣ̀ дкоѣ̀ · ѝ рѣ́че ꙗ̀ко несмы́слахъ ѥ́мѣ̀ плеско
вичь грѣ́хъ никоѥ́гоже · новезѫ́ было ѥ́мь к̀ковоѥ́ѭ·
дары · паколоки ѝѡ̀щь · а̀ѡ̀нѣ̀ мене ѡ̀бесте́тковали ·
и положѝ нанихъ жа́лобъ кели́къ · тогдаже приведе полки
ѝ перемѣ́слахъ · а̀рѣ́кѫ̀ ꙗ̀ко хощѣ̀ ѝти нарѣ́ѕ · ѝста́ша
ѡ̀коло городи́ща шатры · а̀йныѣ̀ к̀ѣ́лакѣ подковомъ ·
ѝ бысть на торгови́ще всѣ̀ дорого · ѝхлѣ́бъ ѝмѧ́со ѝры
бы, ѝѡ̀толѣ̀ · паки ста дорого́вь · ѝ кѫпихомъ хлѣ́бъ
подѣ̀ кѫнѣ̀ · а̀ѯадь ржи пог̀ · гри́кны · а̀пшани́цѣ по
пати́ гри́кенъ · а̀пшена поз̀ · гри́кенъ · ѝ ꙗ̀ко ста пог̀ ·
лѣ́та · тоже ѣлы́шавше плесковичи · ꙗ̀ко приведе ѩро
слакъ полки · ѝ оу̀коѧ́шеся тогѡ̀ · кзѣ́ша мѵ́ръ гри́кны ·
а̀новгородѣ̀ кыложи́кше · а̀рѣ́кши ѝмъ ꙗ̀ко · то кы · а̀то
новгородцы · а̀намъ ненадобно · но ѥ́же пондутъ на насъ ·
то вы намъ помозите · а̀ѡ̀ни рѣкоша ꙗ̀ко вѣ́ди · ѝ
пошла оу̀ нихъ м̀ · мѫжей к̀ талкѣ · новгородцыже то
оу̀вѣдавше · рѣ́ша вѣ̀къ ꙗ̀ко · кнѧ́зь наш̀ зоветъ на ви
гъ · а̀хотѣ̀ ѝти на плесковъ · тогдаже кнѧ́зь посла мишѣ
к̀ плесковъ · а̀рекъ ѝмъ пондите со мною на пѫть · а̀ѕ
ла ѥ́мь довлѣ́ несмы́слахъ никоѥ́гоже · а̀тѣ́хъ ми
кыдаите · ктома ѡ̀кадилъ к̀ вамъ · ѝ рекоша плеско
вичи · прислѣвше гричина · тебѣ̀ кнѧ́же ісла наемемѧ̀ к̀
братѣ̀ своеѝ новгородцемъ · на пѫть нейдемъ · а̀ братѣ̀
своеѝ некыдадимъ · а̀ѓрижаны ѥ́мы мѵ́ръ кзѣ́ли · къ
колыва́ню ѥ́сте ходи́кше ерекѡ̀ кзѣ́ли · а̀сами пондете
к̀ нов̀ городъ · а̀правды несоторите · города невзѣ́те ·
а̀ѵ̀кичи такожде · а̀ѵ̀медѣ́жи голокъ такожъ · а̀зато

нашѣ братію избиша на озерѣ · а инѣи победени · а кыто лысо раздраките да прочь · или есте двемали нанасъ · то мы противѣ васъ со сею вцею · и с поклономъ · скиеже ны на изскиете · аженѣ идѣти поемлите себѣ · а неже ли по гинѣи · то вамъ са славнемъ · новгородцыже князю реисоша · мы без своей братіи плесковичь не имамемся на риги · а тебѣ кнаже славнемся · многоже князь нуди и не вмѣшася помощи ·

Тогдаже князь ярославъ полкы свои назадъ вспяти · плесковичиже тогда бяхъ подкели немцы · и чюдь илоты глѣ · и лѣвь · и ѿ пѣтишла назадь · а тѣхъ кто ималъ пи датокъ оу ярослава · кыгнаша и и плесковя · реисъ пойдите по князи своемъ · кы есте намъ некратіи ·

Тогдаже ярославъ поиде с княгинею изнова города перемславлю · а новѣ городѣ ѡстави два сна своя · ѳеѡдора · и алеѯандра с ѳеѡдоромъ даниловичемъ и сѣтѣномъ ихъ момъ · тойже ѡсени нанде дождь велии · и дни и нощь на гжин дкь · паки идоннсолнна дни · ни еднѣ каше нельзѣ косити · тогдаже ѡ нанный дѣаколъ и церкване хотѣ добыти рады чювческомъ · и закладѣвъ емъ заненѣ по гонаше его нощнымъ стоянѣемъ · пѣшѣемъ имѣтками · и коздкиже наарсенѣа намѣка сротка и емирена · ярамолъ велии простею чадь · и сотворишя кеге на ижки двѣ · и поидоша на вечнь дворъ · реисъше тако того ради стоитъ тепло долго с прокадилъ ко ѡнъ как антонѣа · нахѣтыню · а сами ехъ · а князю ѡтого дакши мздѣ аки злодѣа его кыгнаша пущще закоротъ · и нам лѣ оубюдѣ бгъ ѿ смерти · и затворися кѣриски етыа софіи · иде нахѣтыню · а завѣтра выкедоша опять кодкоѵ ·

Архиепископъ Антоній · и посадница Онимъ два мужа · Якуна Мочеевича · и Никифора щитника · и кетого дѣ кыеть зла ноя ещѐ колши того козмателе весь градъ · и пойдоша ке ча къ оружіи · на тыѣмецкого качеслава · и разграбиша дворъ его · и кварта его кѹеслава · и Андрѣя кѹна етолни ца · и Дѣдиловъ софѣенскаго · и Ѣздимировъ · и Гюдѹшкыца лѣпенского етаросте · тамо послаша граѣить · Ѣсмаго хотѣша повѣсити · новѣгороди къ Ярославѣ · Ѣженъ его шла глюще · Якоте кнѧзь на зло повода · и кыеть матежъ велик въ градѣ ·

Тоже осени кыеть кода кеми велика къ колховѣ · пои ма около озера оулюдей сѣна и поволоховъ ·

Тогдаже померзше озеро и стояше г · дни · и вздеѣ ю гъ вѣтръ сильный · и изломакъ кнеее все къ колховъ и вздере х · городенъ · и принесе къ пидьѣ под етаго нико лу · и · городенъ · кноги · Ѧ · ю · разнесе · міа декавря къй дни · на етаго потапіа · неротѣшено бѣ кидѣти кроко пролитіа къ кратіи · нидѣлкоу радости дати · радѣетелко окаанный окроко пролитіи краткіи · новгороди кагіи бѣ тако быти · тогда ѹшша тыѣмецкое оукачеслава · и да ша корѣе нигочекиую · Ѧ кнзю послаша Ярослав · рекъ натомъ къ нам поиди · закожнитье ѹложи · Ѧ сядіи по волости неслати · и наксеи коли нашей · и наксѣхъ гра мотахъ Ярославлихъ · то ты нашъ кнзь · как того ты нехошъ · и ты сѣкъ · а мы сѣкъ ·

Тойже зимы побѣже Фѣодоръ Даниловичь етѣчномъ якимомъ поимши еѣокою два кнѧжича · Фѣодора Ѧлеза нда насырнои кали · коктоуниихъ нощію · тогдаже новгоро цы · рѣша · даже что зло сдѣлакъ наетѣю софію еще по

кѣхали · а мы ихъ негонили новгородцю семѣ своею изгнали
а князю семѣ зла несоткорили нѣкоегоже · да онъ ѥмъ
бгъ и сртъ тный · а мы сѣкѣ князы промыслимъ · и цѣло
ваша ртвою крстъ · ако быти намъ кѣмъ единакимъ · и
послаша по михаила к чернигокъ хота стаднимирокича га
вила слѣбаницы · и кыша к смоленскѣ · и непусти ихъ ·
князь и смоленска понаученію ярослалю · и пути заыша
кѣи · но аще бгъ понаетъ · ничтоже нань · и оубѣдакъ
михаилъ · ако приняты сѣтъ послы новгородскіи смо
ленскѣ · кѣко тогда крынѣ сномъ · и пойде к корзѣ на
торжекъ · и рады кыша люди кѣи ·

В лѣто ѯ҃ѳ҃лз · Прійде князь михаилъ · изчернигока кнок
городъ повелицѣ дни на фомикѣ ради исходаще · и рады
кыша новгородцы своемъ хотѣнію · и цѣлова ср҃тъ на
кѣи коли новгородскои · и на кѣхъ грамотахъ ярослалѣ
и кдлетъ свободѣ смѣродомъ наимать лѣтъ · дани непла
тити ихто зкѣжалъ наюжную землю · а ѥмъ повелѣ
ихто здѣ живетъ · како сѣтъ оустакили прежніи князи
тако платите дань · а на ярославлихъ любовницѣхъ по
имаша новгородцы ихъ много · и нагородиціанехъ дво
ровъ ихъ неграбаще · и даша накелицок мостъ ·

В тоже лѣто · зложиша келиціи мостъ нок кесь · кы
ше стараго мостъ · тогдаже ѡыша посадничество оу
іоана оудмитріевича · и кдаша кнѣздѣ колковиѣ · ли
кань даша торжекъ · и непріяша сго новогоржцы · и ѡйдѣ натовѣ
ѡтѣдѣ идѣ к ярославѣ ·

Тогоже лѣта · рече · князь михаилъ · се оукаѣ нѣтъка
быси · и нѣсть лѣпо быти граду семѣ безъ кліси · аще
бгъ изнь свою козложилъ наантонія · и кы себѣ ищи

такого мужа к попехъ · или к игуменехъ · или к иереомъ
цехъ · и рече дѣвица нѣкыи чакъ князю · сѣть чернецъ
дияконъ отъ стаго георгия к монтырю именемъ спиридонъ достоинъ сѣть того степени · аще ли (с)енфа во
лодимерскаго · адувзи гречина · и надесимъ рекоша всѣхъ
кого намъ бгъ дастъ митрополита · тотъ нам
кѣдетъ (с)ѣцъ · ирече михаилъ князь · сице положимъ
г(с)ре(с)ѣ · даиного намъ бгъ дастъ · и положиша
на трапезѣ · г(с)ре(с)ѣ написавъ наниихъ имена.
и посемъ послаша изъгрядницы клинъ исмаилича со
стославка · изколи бгъ служителя сѣхъ · и пастуха сло
весныхъ (с)ѣцъ · великомъ новъ граду · и всеи (с)ѣласти
его · и кынясе спиридонъ · и послаша понего к монтырь.
и пришедше ему отъ стаго георгия · они же посадиша
его насанехъ · дондеже пойде к кіевъ стакитисе.
Тогоже лѣта пойде князь михаилъ к черниговъ к ка
тыи · поимъ сокою новгородцевъ богуслава госиславича · сбыслава микифоровича · домаша твердиславича.
гавка посадника сна · михаила микифоровича · михаила прусиняка · асна своего гостиславка отъ стаго
к новъ городъ · амнъ рече дай к(с)праките кеи праката
новгородска · тоже ожакъ поимъ сна своего · и по
ела къ ярославу нездилу прокшинича · и ивана твердиславича · арекъ ему отъ стаго писа колоса · занеже то
сѣть новгородска колоть затокою · силою сѣи заше
лъ · иртъ цѣлы · ирече ярославъ тогоса камъ нео
етуплю · аиртъ искамъ нецѣлую живите кы сѣхъ.
аазъ сѣхъ идеима посылы кее лѣто.
Тогдаже иде спиридонъ лѣта того кіевъ на поставление.

к митрополи́тъ мца декабрѣ · къ зі · Тогоже зимы прїи
доша литва · и покоевáша любне · морекъ сереги́ръ · и
гонишасѧ поних новгородцы · и оу гониша их · и биша
и́ полонъ весь ѡ́ша мца генваря ·
Въ лѣто ҂ѕ҃ѱмг · Трасе́ма земла́ поколи́ша дни и пя
токъ на е́ · идо́ша и ѡ́ кѣдъ · а и́нїи кто ѡ́ ѡ́ кѣдоша ·
тоже бра́тїе е́сть не надокро · но наслѣ грѣхъ ра́ди на
шихъ · бг҃ъ на́мъ зна́менїе даетъ · да кто́мъ поска́
лися ѡ́ грѣхъ свои́хъ · колиси́ на кеде бг҃ъ наны емет
ть той весне · да то́мы кѣдыже неразъмѣ́ромъ своем
погибели · но испра́вѣши кто́мъ насло · тогоже лѣта
сѣнце поме́рче · ма́я дї · дня · наста́ гѡ сидора · и ко́стѧни
полъ ѵ́тра · и кы́сть а́ки мцѣ · и пать ночей · и ѡ́пать
помалѣ напо́лнися и ради кы́ромъ ѡ́ коѕїи ·
Тогоже мца къ хї · насокоръ е́тыхъ ѡ́цъ тѣ́х · Прїи
де Архїепископъ епи́рикдонъ и́ новъ городъ · поста́вися ѡ́
митрополи́та ки́рила · Поста́вленъ же кы́сть попо́мъ
и́ сыпо́вѣтную да́лю · а́ Архїепископомъ на сво́ръ чистой
недѣли ·
И́ктоже лѣто кнзь миха́илъ сочкори́ постри́ги сы́нови
своемъ ростисла́ву и́ новѣ городѣ оу е́тей софїи ноукла
за епи́рикдонъ кліса · и́ посади́ша е́го настолѣ · а́ самъ
поѣ́де и́ черни́гокъ ·
Тогѡ же лѣта распре́ся е́тефа́нъ чкедисла́вичь с ко
доюкомъ · и ѳа́нко тимо́шиничь по е́тефа́нѣ · и́ киша
ѳа́нка паро́кцы посадничи · то́ и́же кы́сть на городи́щѣ ·
а́ за ѵ́тра соткори́ кече на посадника · и наросла́къ дворъ ·
и́ поѣ́де на дворъ е́го и разграби́ша · и посадникъже ѡ́
пать козвади́ весь городъ · и семенъ борисовичь наѣ́ха

ныа

и на тѣхъ колокольцахъ и напрокшѣ лашнека и покладоша скѣ
ча и много дворовъ разграбиша а колоша кладязинчи какѣ
же оубиша рече посадникъ ты еси мой дворъ хотѣлъ заже
щи а прокшинъ дворъ зажгоша а тыхъ бѣжа к нѣмцемъ
въ а иныи сховонишася но ихъ оуротивше пѣтиша а
тѣхъ посла имше и оубиша кодокиихъ посадникъ и вкѣже
к волховъ на сѣтаго пакла и непокѣданика. Тоже бѣ кида
наша безаконїа и кратоненакидѣнїа и непокоренїе дѣвъ
кадѣвъ и зависть и кртомъ кѣриша колжъ сгоже англи
немогутъ зрѣти и много очитїи крилы закрыкаютсѧ
тогоже мы кѣхахъ держаще ескернымъ оуетъ щѣлѣмъ
изато накеде бѣ погаными и землю нашъ пѣтъ положи
ша а иное сами неблюдуще безмати и четерахомъ свою
клѣть и тако кыеть пѣта и тако намъ гдь бѣ кодѣ
мъ подѣломъ нашимъ и зби мразъ наказдкиженїе тна
гw крта кее окнаїе покалости нашей и тѣхъ оуетаки
ѧ велиское горе и почахомъ хлѣбъ купити пой кунъ а
кадь ржи пой гривенъ а водворѣхъ ѣе а пшеница м
гривенъ а пшена пой гривенъ а овса пой гривенъ и на
зыдеся градъ нашъ и колости нашѣ и полни кыша чюжи
градѣ и страны братїи нашей и сестръ а отаноки нача
ша измирати. Въ братїе дааще кто ѡтемъ непрослези
тсѧ. кидаще мертвецы лежаща по улицамъ и младенцы
пеы изъ ѣдемы и кложи бѣ вѣрце благое творити.
Архїепископъ клѣцъ епирклонъ и поетаки исходѣнницъ оу
етыхъ апъ кымъ напѣсной оуланцѣ и приетаки мужа
бга немивена именемъ етанилъ брать доможирокъ ико
нного писца козити мертвыя наконѣхъ сѧ обкадяще по
градѣ и тако без престани накемъ дѣнь клачаше и на полни

доверха. сиже бѣше князей числомъ .хгѣ. Натъже зимѣ поиде
княжичь ростиславъ. с посадникомъ кнездомъ натожъ
жекъ мца декабря въ .й. день. к калю. лѣвтра оубиша се
мена борисовича. въ .д. назначатїе стыа анны. адомъ его
разграбиша весь и села. аженъ его яша. а самого оубѣ
го георгїа погребоша в .м. четырѣ. такоже и кодобиковъ
двор и села. и брата его михаила. и даниславль. и кови
ла тысяцкои. и некои торжекъ михаилокъ черниговъ. и
даша посадничьство стефанѣ твердиславичю. а тысяцкое
никитѣ петровичю. адобычоковъ семеновъ. и кодобиковъ
раздѣлиша помѣстомъ. сии тѣдишася собирающе. деи
к тредъ йух видоша. ш такоихъ бо рече дх стыи. со
бираетъ. а некѣтъ комъ собираетъ. а иславичю рости
славъ путь показаша с торжка ко ощь к черниговъ. яко
ощь такои рекъ быль кѣкети на конь на коних. с кои
движенїа. и крѣтъ цѣлова. а се оуже николинъ день
с нас вѣчное цѣлованїе долобъ. а ты поиди проч. а мы
вѣмъ князь промышлянъ. и послаша по ярослава на весѣи кои
новгородскои. ярославъ же к коузѣ прїиде новъ городъ.
мца декабря въ .й. и сотвори вече. и цѣлова стую ощь. награ
мотахъ ярославлихъ. и на весѣи кои новгородскои. и вѣдѣвъ
к кали. и поиде к переславлю понѣвши с собою мѣлки новго
родскїа молодшихъ. адва сна свои посади вноу городѣ.
ѳеодора алеѯандра.

Тоиже зимы выведоша с хутина ш стаго спса архїа и
гумена. мужа кротка и смиренна. князь ярославъ и кли
спиридонъ. и весь новъ городъ. дадоша игуменьство оустаго
георгїа. а свои лишиша. и посади и в келїи. и разболѣся. и
лежа .б кал. преставися мца марта въ .ѣ. день в вѣкоте.

пред ѡ҃бѣднею · и҃тако погрекѣнъ кыѣть и҃гѹменомъ арсенїемъ
и҃всею братїею · и҃дѣи бг҃ъ матѣрами є҃го всѣмъ хр҃тїа́номъ.
173. и҃мнѣ грѣшномъ і҃ѡа́ннѣ попоби · и҃кашеко мѫжъ кротокъ
и҃кагъ · и҃смиренъ · и҃неѕлобивъ · и҃покой бг҃ъ дшѣ є҃го совѣ
ми прадѣдными ко҃рѣнїи нѣнѣмъ.

Мыже напреднее возвратимсѧ нагорькю и҃бѣднюю нама
ть тоѧ весны · что корѣнь · или что глати · кыкшей нанагъ
ѕнѣни ѡ҃ѣта · ѕ҃ако и҃нїи простѣ чада рѣзахѫ людїи жикыѧ
и҃ндахѫ · а҃нїи мертвое трѹпїе ѡ҃бѣдыкающе и҃ндахѫ.
адѣвѣи конинѣ и҃пенинѣ и҃коѕиси · а҃инѣхъ ѡ҃сочакше тако
творѧще · ѡ҃кихъ ѡ҃гнѣмъ жгоша · адѣвгихъ ѡ҃сѣкоша
а҃кныхъ ѕѣкоша · и҃нїже мохъ и҃ндахѫ · оу҃жь сосенъ кор
лиѕокъ и҃лиѣть · и҃лемъ кто что ѕамыслинъ · а҃нїи паки
ѕлїи чѧцы почаша добрыхъ домы людїи ѕажигати · гдѣ
оу҃слышакше рожь · и҃та разграбѣкахѫ и҃мѣнїѧ и҃хъ · и҃по
каннѣ и҃мѣсто ѕлое · и҃горши того ѡ҃ныхъ на ѕло · а҃ки
дѣше пред ѡ҃чима своима гнѣвъ бжи҃й · мертвецы поѧ҃ша
и҃ поторгъ и҃ помость келиномъ ѡ҃ѕѣсъ и҃ѕѣдѣми · оу҃же
неможахѫ погребати · и҃ поставиша двѣгою искадѣльницѣ
конецъ чюдинцекѣ оу҃лицѣ · а҃та полна кыѣть · книже чи
сла нѣсть · адвѣгою поставиша наколонѣ ѕаѣтымъ рѧ=
ѣтвомъ · и҃та такожде кыѣть полна · тоже кыѣть намъ
кѣ видѣше пред ѡ҃чима лѣчшимъ кыти мыже кыхомъ
повѣщени братъ братъ несожалѣшесѧ · ни ѡ҃цъ сноки
ни҃мѣти дшѣи ни сѣкдѣ сѣкдѣ · неѣломалѣше дѣка · ни
кыѣть мѣть межи нами · но кашеть тѣта и҃ печаль наѣлице
ѣкорькь · двѣ ѣодвѣгомъ · тоѣа зрѣще дѣтїи плачюще
дѣка · адвѣгїи оу҃мирающа · и҃ кыпахъ попол грѣнѣ дѣ
вещь · а҃кадь ѩи четкѣтвю часть · посеми грѣнѣ · и҃поболи ·

и далъ ѥкоⷩ дѣти ѻц҃ѣ имѣти ѻдерень изъ лѣка гостемъ
ѥже горе кыѥтъ некышеи ѻклести к҃ѥдиноⷩ ноиⷩ по
ьеи ѻклести рѣкоиⷩ ⷭкромѣ ісѣка ѥдинагѡ и такоⷩ
ныⷩ кда бг҃ъ подкломъ нашимъ.

В лѣто ⷭ҃ѕ҃ѱѧ. Загорѣ ѿматѳѣка двора ѿмышко 1231
кича и погорѣ кѣсь конецъ елакенеиⷩ и доконца хо
лма ѥтагѡ илиⷩ. но оуклюдѣ бг҃ъ ѥтыхъ цр҃кеи. ното
льми кашелютъ пожаръ ⷭкако покодѣ ѻгнь горѣше. и
рождаше чрезъ колрокъ кѣмъ людемъ зрѧщимъ. и людеи
нѣколико ѥтопи на колрокѣ.

Тогоже лѣта ѿкры бг҃ъ мардіе ѥкоѣ нанаⷭ грѣшныхъ. со
творѣ мать ѥкою кѣнорѣ. приѣтоша нѣмцы изъ замор҃ѣ.
ѥкитомъ нѣмѣкою. и соткорюша много докыа. а оуже оби бѣше
конецъ градъ сеи.

Втомже лѣтѣ ради ꙗрослакъ начернигокъ ратію. нако
лоѣть чернигокѣскою с новгородцы ковѣею клаѣтію ѥкоею
на михаила. и пожже щерньѣскъ. и ѥтоⷭ подмоскіѣкомъ
кепатнеⷭ ѻпать. и ѥграти ѻкиіи многѡ. тѣтоже подъ
городомъ застрѣлиша ѿдадана подкоѣѣкого и кѣзмира=
ѿдоша.

Тогѡже лѣта прѣстакиⷭ кодокиⷭ и кнѣздъ поѣдниⷭ
новгородеиⷭ вчернигокѣ.

В лѣто ⷭ҃ѕ҃ѱѳ. Прѣдоша изчернигока корнѣⷭ нигочевичь
тыѣѧцѣкой михаилъ сѣратомъ. и кодокиѣокичь петръ гѣ
къ семенокъ братъ корнѣокичь. миша сѣшземъ ѥтослакомъ
трѣкѣцѣкимъ насредогокѣнѣе. и кыша кѣкиіѣ селѣ ѥтто
геѡргіѣ. и ѿтолѣ кепатнеⷭ назадъ кназь ѥтослакъ къ
рѣкѣ. оуразѣмѣ мѣкоѣи солгаша имъ. ѻкиже вгонюша
к плѣнокъ. и кыша качеслака горнелакича. и киша ѥгсѳ.

Ѡ ковашій кнокъ городѣже кыеть матежъ келикъ небѣше
ко кнзѣ ꙗрослава · но кперемѣлкалѣ кыеть тогда · и прїиде к
нзь и перемѣлкалъ · и кзыма плесковича · и посади на
городищѣ кгрдниницѣ · и посла кплесковъ · и рече мужи
мои пустите · а тѣмъ нѹть покажите проч ѿ ихъ гн
шлк · Ѡ нѣже ета ша заими кремшко · норека ша при
шлите книмъ жены · и токары ихъ тоже мы кавеслака
пѹстимъ · и ки вскъ · амы вскъ · и тако кыша лѣто кее
кезмира · кнепусти кнзь говти книмъ · и кплахъ соль
оуныхъ кплесковѣхъ поꙋ · гривенъ · и поколоши · и пусти
ша кавеслака кнзь пѹсти книмъ жены коиеокую и
гѣбокую · и мишкиную · номира снми некъ · кыеть же
кзимъ · и прїидоша плесковичи · и поклонишасѧ кнзю ·
ты нашъ кнзь · и конвекша оумѫ ꙗслава сна кнзь фео
дора · и недалетъ имъ сна · рече имъ · се даю камъ шу
рина своегѡ юрьа · то каш кнзь · Ѡ нѣже поша кке
доша · и посадиша его кплесковѣ · а кориеокѣ чади пока
заша пѹть кежеными · Ѡ нѣже идоша кекдоша кмед
кѣжей голокѣ ·

В тоже лѣто кзѧ стослакъ метнеслакичь кнѣзь романокъ
смоленѣхъ нашитъ сполочаны · на сѣхъ мѹнѣхъ кори
са и гатка · кесѣче смольнѧ много · а самъ сѣдѣ
на столѣ ·

В тогоже лѣта престависа архїепскпъ новгородскїй ан
тонїй · мца Ѳктабрѧ къ й · напамать стыа пелагїи ·
Сѣнже бжественный архїепскпъ антонїй · прежде изгна
нїа сѣдѣ ко ѳпскпїи · лѣтъ й · помитрофанѣ · а ко
изгнанїи лѣтъ ѕ · Посемъ же и стерпѣвшасѧ кноугоро
сѣдѣкъ лѣта дка · кразколѣса велми · и ѿнѣмѣ на

ѣтагѡ алексѣа марта къ зі днь. бысть же к҃ болѣзни тои҃ ѳ
немѣкъ не гадолѣ лѣтъ ѕ҃. кз҃. мцъ. и дніи ѳ҃. и тако преста
кисѧ к нб҃ное цр҃ткіе. дша оубо его кзыде нанѣсѣ. мощиже
его положени быша чтно оуспенїи софіи к приткорѣ. при
благовѣрномъ келицѣмъ кнзѣ ѓрославѣ снокы кеѣколо
жи и при ѓрхіепископѣ спиридонѣ.

В лѣто ѕ҃ѳ҃ума. Изгониша изъ корѣла корѣсова чадь и сна 1233
зем ѓрославомъ кеѣколодимиричемъ. и немцы пле
сковичиже сѣтъшиша изъ корѣлы изымаша и кнзь. и нѣ
мини оубиша данилъ. и дніи покѣгоша. ѓдашасѧ кели
комъ кнзю ѓрославѣ. и кнзьже и сковѣ поточи и к пе=
реѳславлю.

Тогѡже лѣта. престависѧ кнзь ѳеодоръ сн ѓрославль.
большіи. мца іюня къ і҃. напамять ѣтагѡ тимоѳѣа. кпа
тосъ. въ а҃ часѣ дни. и положенъ бысть к митрѣ ѣтаго ге
ѡргіа. и ѣще маалъ. и кто сего непожалаетъ. понеже во ска
дѣа приспѣна къ. медвѣ вкарены. невѣста приведена.
и кнази призвани. и бысть вѣселіа мѣсто плач. и кто
каніе загрѣхи наша ногди слава тебѣ цр҃ю нбнымъ. изкол
шихъ тѣ тако. и покои его сокѣми праведными.

Втоже лѣто. Заложена бысть црковь наворотѣхъ ѡ҃ невѣ
скаго конца ѣтаго ѳеодора.

Тогѡже лѣта. престависѧ бл҃женный митрополитъ кирилъ
всеа россіи кіевскіи именемъ кирилъ. родомъ къ грѣчинъ
приведенъ бысть изъ нікіи.

Натоже лѣто изгониша немцы ктѣсовъ кирилъ синіси
нича. и пѣша и ведоша вмедвѣжью голокъ. и сѣдъ ѡко
канъ ѡ҃ гнжина дни. доколѣ сего гокѣнїа. кнзюже ѓро
славъ несѣщю кнокъ городъ. но кпереславлю ѡшелъ къ

и пришедъ князь Ѡтолъ · выпрати кѣмъ помощію и чюдь
софи · а полки свои приведе своихъ городъ множество мно
гу хотя ити на нѣ ·

В лѣто ⁂ѕ҃ѱмг · Иде князь ярославъ с новгородцы · и сосѣю
Ѡбластію новгородскою · и с полки своими на нѣмцы подъ
юрьевъ · и ста князь недошедъ града с полки · и пусти люди
свои взяти ѣсти воевати · нѣмцыже изграда выехавшася
а ини изъ медвѣжи голокы на сторожи · и бишася с ними
до полкъ · и поможе богъ князю ярославу с новгородцы · и бѣ
шася до рѣцѣ · и тъ паде лѣпших нѣмець нѣколико · и
яко быша на рѣцѣ на сомокыже нѣмцы · и тъ Ѡкломиша
ся · и нетопъ ихъ много · а ини изъвени к тѣгоша к юрье
въ · а другыи къ медвѣжю голокъ · и много попустошиша
земли ихъ · и Ѡбкиліи потѧтиша Ѡколо юрьева много ·
и Ѡколо медвѣжи голокы · и поклонишася нѣмцы князю ·
ярославъ же взя с ними миръ · на всей правдѣ своей · и воз
кратишася новгородцы здравы вси · а низовцихъ нѣколико
ихъ паде ·

Тогоⷢ же лѣта с горъ цркы Ѡгромa стаго а҃пла лѣки кли
ника конецъ · мца іюня къ҃ · на памать стаго тимоѳѣа ·
въ а҃ часъ нощи ·

Тогоже лѣта · изгониша литвѣ рѣсь даже подотолъ · и сташа
рѣшанѣ · изъ сада · Ѡгнищане и гридка · и кто кѣпець · иго
сти выгнаша а Ѡпять и с поселда кѣпцевъ на поле · и тъ
убиша нѣколико литвы · а рѣшанъ д҃ мужи · попа петрила
другое Ѡкрадоша · и ина два мужа · а минтырь стаго спса
весь пограбиша · и цркы полупиша всю · и иконы и престолъ
и черницы д҃ убиша · и Ѡтстиша на колинѣ · тогда же вѣ
сть прииде к новъ городъ к князю ярославу · князь же

с̑новгородцы к̑ сѣдше вноградъ · а̑нѣи на конѣхъ · и̑ поидоша
поних̑ половоти · и̑ мъсо кыша оу̑морокынѧ · и̑ к̑ сопатичисла
люди нѣцы о̑пать ѡ̑толе к̑ городъ · понѣжеко кнѧзь и̑хъ
ѡ̑шьсти · недостало ко ка̑ше оу̑нихъ корм̑ · а̑сѧмъ пойдеⷭ
конници поних̑ · и̑ поетиже к̑ надъкъвокѣ населиц̑ кто
ропецкой колости · и̑ тѣсѧ кы с̑ кожными · и̑ ѡ̑каянными
и̑ к̑гопротивными ирокыпролитници хр̑тїанѣми · и̑ть по
може бг̑ъ и̑ сп̑с̑ъ чтный · и̑ сѣтаѧ софїа премѫдрость бжїа
над̑ погаными кнѧзю ѩрославъ с̑новгородцы · и̑ ѡ̑шьша оу̑
них̑ конь т̑ · и̑ с̑товаромъ и̑хъ · а̑сѧми покѣгоша налѣкъ
пометавше ѻ̑рѫжїе к̑щиты · и̑ сѣлницы · и̑ кесь приспрой ·
а̑нѣи ть̑ ко̑нѣю надоша · а̑новгородцѣкъ ть̑ оу̑биша ѵ̑ мъ
жей · ѳ̑ѳда ма̑ноюкича тысѧцкого · гавра цѣтника нѣгѣти
на · налъкѣницы нѣжилъ серѣбренника · гостилца кавѣзмо
дѣнѣ оу̑лиц̑ · ѳ̑ѳдова оу̑ма · ісмѣнь дѣтѣсон · двгое гово
дицанъ · и̑ иных̑ ѵ̑ мъжи · а̑ поконъ сѧ дѣша и̑хъ к̑цѣткы
нѣмѣмъ · пролѣшихъ ирокы скою заѣтою софїю · и̑зліроκы
хр̑тїанскою ·

В лѣто ѯ̑ѵ̑мг̑ · Нехотѣ нѣпѣрка ѻ̑каянный · и̑ кѣпатъкъ
ный дїаколъ · родъ чѣтѣскомъ добрѣ · коздвиже ирамолъ
междъ рѣскими кнѧзи · дабышла чѣцы нѣжели мирно · ѻ̑
томъ коѧ · злый радѣтель ирокопролитїю хр̑тїанскомъ ·
Пойдеⷭ кнѧзь колодимѣръ вюрюковичь · с̑ кѣлы · и̑данило во
маноκичь с̑ галичаны · на михаила кѣеволодича чѣрнагѡ ·
с̑ чернигов̑ъ · а̑нзслакъ побѣжа к̑ половцы · и̑ много ко
сѣка ѻ̑коло черни̑гока · и̑ поеха̑ъ пожже · а̑михаилъ высть
пи из̑ чернигока · и̑ многѡ пѣстошикъ · ѻ̑коло черни̑гока
пойдеⷭ ѻ̑пать · и̑ михаилъ соткорикъ прѣлесть над̑ даки
ломъ · и̑ многѡ поки галичанъ кѣзчисла · а̑ данилъ же сѣка

оуйде · аколодимеръ пришедъ опать сѣде кіевѣ · и нетъ
кыеть того досыти зла · но пойде иземлѣ · с погаными
половцы кеялѣ тажкѣ · и мирахъ с чернеговцы подкіевъ ·
и взяша кіевъ · аколодимера и княгиню его · и мше половцы
поведоша вземлю свою · и много зла сотвориша кіяно
амирахъ сѣде вгаличе · а иземлѣ кіевѣ · и опать пусти
ша колодимера половцы на кеяхъ · и жены его · и нарем
цехъ и маша иеяхъ кнзи ·

Влѣто ×s҃ѵмд · Поиде кнзь ꙗрославъ изнова города кіе
ва настолъ · покма с сокою новгородцевъ кращихъ · съ
дмила келавѣ · мкима клѣковича · костю вячеславича ·
аноконторжцевъ · р · мужей · аноконъ городъ поведи ена своего
алеѯандра · и пришедъ сѣде кіевѣ на столѣ · идержакъ
новгородцевъ · и новоторжцевъ єдинъ кало · и ѳдарикъ ·
ѿ пусти ихъ проч · и пріидоша здраки кси ·

Тогоже лѣта · пришедше безбожніи татароке · плѣниша
всю землю болгарескую · и градъ ихъ великій взяша · и
сѣкоша всѣ · и жены вдѣти ·

1237 6 Влѣто ×s҃ѵме · Быеть знаменіе вълнце · мца августа въ
г҃ днь на память стыхъ ѳцъ дламата · и фавста · и кіяника ·
вполъдни быеть такое знаменіе · тма быеть вълнце
сзапада · а ки мцъ быеть в҃ ночей · авостока свѣтло ·
и опать свостока тма быеть · такоже такоже мцъ · в҃ ·
ночей · азапада свѣтло · и тако исполнися опать ·

Тогоже лѣта пріидоша вкеялѣ келицѣи нѣмцы изземобѣ
кригъ · ихъ сококъ пикшеся кси · и рижане и кси земль по
стоюдеска · и плесковици ѿ себѣ послаша вномощь с · мъ
жей · и идоша набѣ божиюю литвъ · и тако грѣхъ ради на
шихъ · безбожныимк погаными повѣжденн быша · пріидоша

комдо десѧтый кдомы ско҃ль · тогоже лѣта прїидѣ · митро
политъ грѣчинъ изникїи кїевѣ именемъ їосифъ ·
Вльто ҂s҃ѱмѕ · Прїидоша иноплеменницы глемїи татарове 1238
къ назе́млю резанскую множество безчисленно · ѧко пѫ
зы · и перекопе пришедше и сташа о҃нъ зль и казаю́ ѧ сташа
ста́номъ тъ · и ѿ҃тол҃ послаша послы ско҃ль женѣ чаро
дѣицѣ · кдка мыка е҃нею и҃ кнзе́мъ резанскимъ · проса́
ще оу҃нихъ десѧти ко҃ремъ · и҃ къ людехъ и҃ кнзѣхъ · и҃ къ
конехъ · к҃ кълыхъ дѣсѧтъ · к҃ коронъıхъ дѣсѧть · к҃ кѣıхъ
дѣсѧть · к҃ рыжихъ дѣсѧть · к҃ пѣгихъ дѣсѧть · кнзи же раза
нстїи · юрьи и҃ ногокорокъ братъ · ѳльгъ · романъ и҃ногоро
вичи · кмѣроменїи · и҃ пронскїи некѣкстаѧще и҃ городомъ
кыидоша противѣ и҃мъ к҃ коронажь · и҃ рекоша и҃мъ кнзи
даже насъ небудетъ всѣхъ тоже бѫдетъ все ваше · и ѿ҃
тол҃ пѣтиша а҃ к҃ юрью к҃ колодимеръ · и҃ ѿ҃тол҃ пѣтиша
ѿ҃ нѣхи татары к҃ коронажи · и҃ послаша разанскїи кнзи
къ юрью колодимеровичемъ · просѧще оу҃него силы · или само
мъ поити · юрьеже самъ непойде · не послаша кнзя раза
нскаго молвы · но самъ хотѣ ѿ҃ всѣхъ край сотковити ·
но оу҃же ваше бжїю гнѣвъ непротивитися · мнѣ рече
но кыстъ їесть навкуны гдмъ · егда кдетъ а҃ гдь
на землю ѻ҃ктоканную · тогда рече азъ послю на
на прежде васъ недоумѣнїе и҃ гроз҃ъ страхъ и҃ трепе
тъ · и҃ вложи въıнѣ загрѣхи наши · тогда же иноплемен
ницы погании · ѿ҃ѣтѣкоша разань ѻ҃ тогомъ ѿ҃тра
дїша и҃ · кнзьже разанскїи юрьи затворися когда
дѣ с҃ людми · кнзьже романъ · и҃ногокорокичь · ста
китися противѣ и҃хъ с҃ своими людми · кнзь же юрье
колодимерскїи · тогда посла еремѣя к҃ сторожемъ

и҃ такоже и҃ пѣ
десѧтъ · ѿ҃ а
гдь ѿ҃ нас҃ си
лъ : ѧкодоме
нїе и҃ гроз҃ъ и
страхъ и҃ тре
петъ.

всекоудою · и снасѧ с романомъ · и ѡтетѵпиша ихъ татарове ·
оу коломны и кишаѧ крѣпко и пригонишя ихъ ис надоломъ · и тѣ оубиша кнѧза романа · Еремѣѧ · и много тѣ
паде с кнземъ и съ Еремѣемъ · москвичище поѣгоша
ничегоже некадѣвше · татарове же взяша градъ · мца ·
декабрѧ · въ ка · а приступиша к сѵ · тогоже мца · такоже
избиша кнѧза и кнгиню · и мужи и жены и дѣти · черницы
и черноризцѣ · Ереѣ · Оны огнемъ · а иныхъ мечемъ ·
поруганїе черницамъ попадїамъ · и добромъ женамъ · и
дѣвицамъ предъ матерьми и сестрами · а епископе соблюде
бгъ · ѡкуде проче · и кто годъ рать ѡтетѵпи градъ · и
исто братїе ѡсемъ неплачетсѧ · исто насъ ѡстасѧ жикы
исако ѡни нужною и голвою смерть подъимша · даи мы
то видѣвше быхомъ оу страшанѣхъ · и грѣховъ своихъ =
плакалисѧ с воздыханїемъ дне и ноще пекущеся ѡ имѣнїи
и ѡ ненависти братїи · мыше напредлежащая возвратимсѧ · тогдаже рязань безбожнымъ погаными татарома
вземшимъ · поидоша ис колодимерю множество исрокопо
ликещъ · хрстїанскїѧ исроке · кнзье же юрьѧ кыстѣпи из
колодимера · вѣжа на ѡреславль · а к колодимерѣ затворисѧ снъ его всеволодъ с матерью и со киркою · и сокеею ѡ
бластїю своею безаконнїи измаилтане приближишасѧ
ко граду · и ѡтетѵпиша градъ силою · и ѡтынишя градъ
тыномъ вежь · и быть назавтрїи · и оубивъ кнзь
всеволодъ и влка митрофанъ · яко ѡтже взятъ быти гра
ду · и ѡнидоша воетью бжѣ · и петригошасѧ кыи ко ѡ
бразъ черниговскїи · таже в кухмѣ ѡбласти митрофана · и
кнгиня вдоча и снуха · вдовїи мужи и жены · мыше оуже
приближишасѧ безаконнїи · поставиша пороки · взяша

мыше воды
хлѣмъ днь и
ноць ·

градъ · и запалиша и огнемъ в патокъ прежде масопустной недѣли · и оубиваѣхъ же князь и вака · и исплакна яко
зажженъ бысть градъ · людіе оуже огнемъ конуаются
и инѣи мечемъ · и бѣгоша к сѣтую вцѣ · и затворишася к по
латѣхъ · погании же оубиюше двери · зажгоша сѣтую вцѣ
цр҃ковь наколокше лѣса и задушишася · тѣ тако скончаша
ся · предавше свои души гдви · и нѣиже погнашася по ю
рье князѣ ноу҃ославль · князь же юрье посла дорожа къ
просоки к тѣмъ тысѧщахъ · и прибѣжа дорожь · и рече ѣзже
и сна҃же сокошли насъ около · и нача князь полѣи стаки
ти около себе · и се внезапу татарѣ прибѣгоша · и князь
ни оуспѣвъ ничтоже помѣже · и бысть нарѣщѣ сѣчи · и по
стигоша и · и жизнотъ свои скончаѣ · тѣмже бѣсть яко
скончаѣся · много ко глютъ о немъ · и нѣи · ростовѣ же и вѣз
дали разыдеся розно · о сканнѣиже оки штолѣ прише
дше взяша москвѣ, переславль · юрьевъ · дмитровъ · коло
тферь · тѣже и сна ноуславля оубиша · штолѣже пріидо
ша о сканнѣи взяли сны агарины · рабы авраамли ·
и штѣтиша торжекъ насборъ тыя ѣдни · и штыниша
тыномъ весь около · мѣсоже и нѣи гради имахъ · и ки
шася тѣ о сканнѣи пороки дѣ ѣдни · и изнемогоша
людіе ко граду · и изнова города имъ небысть помощи
но оуже кто себѣ стали в недохменіи и в страсѣ · и тако
погани взяша градъ · и изсѣкоша всѣ штмѣжена пола
и дожена · ѳ҃ерейскій чинъ · и черноризческой · аѣе из
обнажено · и поругано горькою · и бѣдною смертію преда
ша свои души гдви · мца марта въ ѳ҃ · наетаго мчника ни
кона в среду на вседокрѣтной ѣдни · тѣмже оубіени быша ·
ѳ҃ванъ посадникъ новгородскій · максимъ колычковичь · глѣбъ

корисовичь · михаилъ моисѣевичь · тогдаже гонѧхуся ѡкаянїи безбожнїи ѿторжи серегинскимъ путемъ даже и дойтина ѕрта · акѣе людїе стѣнѣше аки траву · зарѣвѣ донова голода · новъже голодъ заѣтыи бгъ и ѣтаа келїи сам соборнаа апльскаа црковь ѣтыа софїи · ѣтыи преподобный кирилъ · и ѣтыхъ православныхъ архїепископъ молитва и благовѣрныхъ кнзей · и прподобныхъ черноризецъ · Ѳеренского собора · дасто братїе и ѡщы кдѣти · видѣвше бжїе попущенїе сїе на всей рѣстѣи земли · грѣхъже ради нашихъ попусти бгъ поганыа нады · наводитъ бгъ погибѣ своемъ и иноплеменники на землю · и тако сокрушеномъ имъ сохранитсѧ ісъ бгъ · оусонаа же рать бываетъ ѿ скажения дїаволя · бгъ нехощетъ зла къ такыхъ · но бга · адїаволъ радуетсѧ зломе · оубиствѣ и кровопролитїю земляже согрѣшивше · кои люто казнитъ бгъ смрти ю · или гладомъ · или наведенїемъ поганыхъ · или ведромъ · или дождемъ сильнымъ · или казньми инѣми · ащели покаемсѧ · и вонемъ жены бгъ велитъ жити · глѣ бо намъ пророкомъ · ѿкратитеся помнѣ всѣмъ срцемъ вашимъ · постомъ и плачемъ · да аще сице сотворимъ всѣ грѣхъ прощени будемъ · номы на злое возвращаемсѧ · аки свиниа валяющесѧ в калѣ грѣховнѣмъ · прнѡ · и тако пребываемъ · да сего ради казни пріемлемъ ѿ бга всѣ кыа · и нахожденїе ратныхъ по божїю повелѣнїю пріемлемъ грѣхъ ради нашихъ.

1239 г. В лѣто ѕ҃ѱмз҃ · ѡженисѧ кнзь алеѯандръ сн҃ъ ѡв славль в новѣ городѣ и пои в полоцкѣ оубѣ мислава дщерь · и вѣнчалсѧ в торопцѣ тъ нашичинѣ · в новѣ городѣ дворѣ. Тогоже лѣта кнзь алеѯандръ с новгородцы

сръкы городець вшелонѣ. Вльто хсу҃ми. ѡ҃цѣ кѣ нше.
Азъ худый и грѣшный малосмыслленный · покушаюся · написа
ти житіе стаго кнзѧ алеѯандра сна ꙗрослвля кнзя всея
коложа · понеже слышалъ семь ѡ҃цъ своихъ · и самокиск
цъ семь козраста его · да радъ быхъ и покѣдалъ егое · и
честное житіе его и слвное · но якоже притоучникъ · рече ·
Злохитръ дшъ некнидетъ мѣдрость · но кысоики ко крае есть ·
посредѣже етези етоаше · прикратѣхъ сильныхъ приседи ·
аше и грѣхъ семь оумомъ · но маткою стыа кцы · и стаго
кнзѧ алеѯандра поспѣшеніе начатокъ положихъ.

Сѣ кѣ Кнзь Алеѯандръ кѣомъ рожденъ · ѡ҃ ѡ҃цѣ кѣолю
бика · и мьжелюбца · паче и кротка кнзѧ велнкаго ꙗросла
ва · ѡ҃ матери кѣолюбикыа · именемъ зокомыа ѳеѡдосіи ·
Якоже рече Ісаіа прроукъ · тако глетъ гдь · князи ко азъ
оустрамю ещенны ко есть · азъ кождѣ · Бокетинь ке
кѣіа повелѣніа некѣ кнмѣніа его · но козрастъ его па
че и нѣхъ чакъ · и глас его быеть ако и трвба к народѣ
лице же его · ако лице Ѳеѳофоко · понеже ко поставкы
его кѣше сѣ петекій црь · котораго ц҃рѣ ковгуите его
кою · и слаже его к немъ кѣше ако сила самѱона · кы
ки далъ ко кѣ семъ кѣъ · премроеть соломоню · ахракро
етьже ако црь рименаго ѳуспасіана · иже кѣ племъ
вею іѹдейскыю землю · и когда ѡ҃полчися ко градѹ антъ
патъ притѹпити · и шедше граждане побѣдиша полкъ
его · и коета единъ и козвратн сна ихъ · ко кратомъ гра
дкымъ · и посмѣася дѣвкикъ своей · ѳстакисте ма единаго · тако ко и кнзь алеѯандръ бѣ побѣжда непобѣдимъ.
Сего ради и кто ѡ҃ западныхъ странъ · иже нарицаютъ слѣги
кѣіа · ѡ҃ тѣхъ пришедъ хота кидѣти дикый козастъ его ·

ѡ̀коже древле цр҃ица ю҃жская приходи҆ ко соломо҃нѣ· хотѧ слы
шати премудрость его· такоже сі҃и а҃дреа҃шъ кнѧзь
а҃лекса҃ндра· и҆ ко своимъ возвратѝвъ· и҆рече· прокдохъ страны
и҆ зыкы· некдѣхъ такового· ни кцр҃ѣхъ цр҃ь· ни къ кнзѣхъ
кнѧзь· Сѣже слышавъ король части рименскы ѡ҆полу҃нощ
ныа страны· такокое мужество кнѧзь а҃лекса҃ндра· и҆ помы
сли кѣмъ· поидѣ рече плѣню землю а҃лекса҃ндрову· и҆ собра
пакы силу велику· ѣдѣ с҃ кнѧземъ кепинскы своими· имъ
рмане· кѣмъ и҆ѣмь· и҆ наполни корабли многи ѕѣло пол
кокъ своихъ· и҆ подкижесь къ силѣ велицѣ· пыхаа духомъ
ратнымъ· и҆ прїиде къ рѣкѣ къ некѣ· и҆ сташа оубѣть ижеры
шатаѣсь скоимъ безмѣемъ· хотѧще коспѣти ладо
гу кнокъ городъ· и҆ кею ѡ҆бласть новгородскую· и҆ посла
послы загородѣвсь ко кнѧзю а҃лекса҃ндру къ нокъ городъ
тако рекъ ѥмъ· а҃ще можеши противитисѧ· то се
оубѣ ѥмь ѕдѣ· и҆ плѣню землю твою· а҃лекса҃ндръже слы
шавъ словеса ихъ· разгорѣвсѧ срдцемъ· и҆ кшедше къ
цр҃кви с҃тѣи софі҃и· падши наколѣнѣ пред ѡ҆лтаре҃м.
нача молитвѣ со слезами· бже хвалный и҆ праведны·
бже великіи и҆ крѣпкіи· бже прекрѣчный сотворивы
нбо и҆ землю· и҆ повелѣвы предѣлы языкомъ· и҆ повелѣ
вый жити не преступа҃ти къ южюю часть· но коспѣ҃м.
ѳаломскую пѣснь· и҆рече· сѣди гди ѡ҆ кидающихъмѧ
и҆ козбранѝ карающимсѧ сомною· прїими ѻружіе и҆щи
и҆ стани к҃ помощь мнѣ· и҆ сконичи мѧтежь· и҆ коегождо
поклонѣвсѧ а҃рхіепі҃скпу· а҃рхіепі҃скпъже с҃ пиридонъ благосло
вѝ его и҆ ѿпусти· ѻнъже иеходѧ нецѣлки оучи
раа слезы· и҆ нача оуповатѝ дрьжавѣ свою· рече
некѣ силахъ бг҃ъ но к҃ правдѣ помянемъ пѣснослокца да
вида·

сѝи ко ѻ҃рѫжїи · и҃ сѝи на конѣхъ · мыѩе коимѫ гда҃ кга
нашего призокемъ тїи спѧти кыша и҃ падоша · и҃ѣде на
нихъ и҃ малѣ дружинѣ несождалсѧ бо сомножествомъ
силы своеѧ · но оу҃ покаѧ насѣтью троицѣ жалостно слы
шачи · ѩко ѻ҃цъ є҃гѡ нарослакъ честныи҃ и҃ келикїи · не
къ кѣдлъ таковаго коетанїѧ сна своего чтѧкшаго
и҃драгагѡ алеѯандра нѝѡномъ кыеть послати посдакѣ
ети к҃ ѻ҃цѣ своемъ оу҃же бо прѣспѣша рачнїи · чѣмъ
же паки многи новгородцы · не соволѣпилися къ
понеже оу҃сѣрдїе поиѧти кнѧзь · и҃ прїиде нанѧ к҃ кѣлю · на
соборъ сѣтыхъ ѻ҃цъ хѵ҃ · иже хѵ҃алкидонѣ напамѧть
сѣтыхъ мѵ҃нкъ кѵ҃рика и҃ оулиты · и҃ сѣтагѡ кнзѧ колодимира=
крѣтикшаго рѣсскую землю · и҃ мѣ келике кѣрь коеты
мѵ҃нкомъ к҃ корнеѣ и҃ глѣкѣ · и҃ кто҃е крема къ и҃ кто
мѣжъ етарѣкшина къ земаѝ и҃ерескои҃ · и҃менемъ пелгѣ
сѝи порученаже бѣ ємъ етрана морскаѧ · коеприѧчѣ же = сѣе
крещенїе · и҃ жикаше посредѣ рода своегѡ · погана сѫща ·
и҃ нарѣчено кыеть и҃мѧ є҃гѡ коетомъ крѣщенїи ѳилипъ ·
жикаше бѣзѡбодно · къ средѣ и҃ къ пачѡкъ прекыкаѧ ко
алѣкѣ · тѣмъ же сподоби є҃гѡ кгъ кидѣнїю етрашне ·
Сплашемъ кѣратицѣ · оу҃кѣдакъ силъ рачкыхъ · и҃дѣ про
тивъ кнзѧ алеѯандра · даскажетъ ємъ станы · ѿ крѣтеко и҃ ·
етоѧщже ємъ прикрай моря етрегѫщихъ ѡкою нѣчи ·
и҃ пребысть всю нощь кокдѣнїи · и҃ сложе нача косходити
солнце · и҃ оуслыша шѣмъ етлашенъ поморю · и҃ кидѣ носѧхъ
ѣдинъ грекѫшь · посредѣже етоѧща корѣа и҃ глѣка къ ѻ҃дѣ
ждахъ черкленыхъ · и҃ кѣча рыки держаща нарамѣхъ ·
гождо коемъ · грекцыже сѣдахъ ѧки молнїю ѻ҃дѣяни ·
речѣже корѣ къ кратъ своемъ глѣкѣ · ѧкїе вели грѣсти

сицѣшно да помо҃жемъ сво҃дникъ своемъ а҃лександроки: нане
вѣрныя и҃зыки · видѣвъ же пелгѣйи таковое видѣніе · и҃ елы
цкъ таковый дивный и грозный глась ѿ сѣтыхъ мученикъ
корнѣя и глѣба · мнѣже паки ѥтомыцѣ трепетны и҃ келіи ѥгда
ѻ҃держаше мѧ · дондеже посадѧ ѿ҃де ѿ҃ѻ҃тію его · по
томъже паки поидоша ѥсорѡ а҃лександръ и҃зь · ѻ҃нъже ви
дѣвъ ѥгѡ радостнымя ѻ҃чима · и҃ покрыдѣ ѥмъ сѧ видомъ
такоже видѣ и҃ слыша · и҃зь же глаголѧ ѥмъ · сего нерцыи
комъже · ѿ҃толѣ потщѣся находити нана · къ ѕ҃ часѣ дни ·
и҃бытъ сѣча велика надъ римляны · и҃зкы множество без
чи҃слѣнно и҃хъ · и҃ самомъ королеви козложи печать на лицѣ
ѻ҃стрымъ своимъ копіемъ · истомъже зѣло паки вѣша
сѧ к полкъ а҃лександрокъ · ѕ҃ мужь храбрыхъ · и҃ мужествова
ша с нимъ крѣпко · первый именемъ ѻ҃лексичь славіилъ ·
сей наскочивъ нашнемъ и҃ видѣ королевича мчаща подъ
ѕ҃
всѣ · и҃ ѣдъ на конѣ свой доски до самаго короля поне
же ехождаше · и҃ ктѣкоша предъ нимъ к корабль и҃ они
паки ѻ҃бративъ и҃ вергоша его с конемъ с доски к
морѣ · кѣмъ же силою ѿ҃тѣхъ и҃зыде невреженъ · и
к дрѹгіи паки наскочи нанихъ и҃ кнеа крѣпко · с са
мимъ воеводою · посредѣ полкъ и҃хъ · и҃ть оубіенъ кы
ѣть воевода и҃хъ епирадонъ и҃ мнѣскъ и҃хъ такоже
оубіенъ · дрѹгій же новгородецъ именемъ с кыселякъ вѣсь
новкъ · сій на ѣдъ многажды кѣшерѣ с дикимъ
то побоищемъ · неимѣшиско страха к сердцы · и҃ паде и҃ колико
ѿ҃ руки его · и҃ подикнѹвъ силѣ его · и҃ храбрости · тре
тіимже вѣсокъ полочанинъ · лобчій къ оубіенъ · сій на
ѣдъ наполісѧ с мечемъ · и҃ кельми мужествова къ
и҃ похвали его кнѧзь · четвертый новгородецъ · именемъ

мнша · сiи пѣшъ сдружиною своею начече · и погыбѣ
г҃ корабль римлянъ · пятый ѿ молодыхъ его именем
кавасѣи · сiи наѣхавъ шатеръ великiй златоверхiй · и
подекше столпъ шатерный · и полцы александровы ки
дѣша паденiе шатра и козрадокашася · Шестый ѿ сл
гъ его именемъ ратмиръ · сiи бисм пѣшъ · и ѿстпи
ша его мнози · Онъ же ѿ многихъ ранъ паде · и такw
сконча се · Сiже всѣ слышавъ ѿ дня своегѡ алекса
дра и ѿ нныхъ иже вто врема ѡкрѣтошася в тои сѣче
бысть же вто врема чюдо дивно · якw рекоша дни
прiезскiи црь сда прiиде сенахирим црь асирiйскiи
на iерим · хотѣ плѣнити стый градъ · и внезапѣ изы
де аггл гнь · и изби ѿ полка асирiйска · рс тысящь · и
заѣтра восташа ѡкрѣтоша мертва трупiе · такоже бы
сть при покѣдѣ александровѣ сда покѣди корабли ѡконъ
полъ рѣки имеры · идеже не кѣ проходно полкw александро
вѣ здѣ ѡкрѣтошася многое множество избiенныхъ
ѿ аггл бжiихъ · Останокъ же покѣже · амертвыхъ тру
пiе · Останокъ своихъ вящшихъ мужь наклаше корa
бли · г҃ · и потопiшася намори · а прочимъ · ископикше ямы
и кметаша ихъ безчисленно · Инiи мнози изсекоша · и
новгородцевъ же тѣ паде коньстантинъ · луготинить юр
та, пинещинить · намѣстъ · дрочила нездилокъ сѣнъ ко
жевникса · а всѣхъ к҃ мужь · и сладожаны · или меншi
бѣ кѣсть · князьже александръ с новгородцы прiидоша
всi здравi ко своимъ сохранени быша богомъ · и сѣтою
софiею ·

Тогоже лѣта взяша нѣмцы медвѣжане · юрьевцы · вельдi
цы · с княземъ ярославомъ володимиричемъ · изборскъ · и

прiиде

кѣсть к плесковъ ꙗко взяша нѣмцы изковеск и выкидоша плесковичи вси идоша и бишася с ними и покѣдишася нѣмцы тѣмже оубиша гаврика горислалича воеводу и плесковичь гонящеся много побиша лиших рукама изыма ша и пригониша под городъ изажгоша посадъ весь и много сел потравиша около плескова и стоиша под городомъ недѣлю но города невзяша но только кѣжаше дѣти поимаше оудо брых мужь и тали и лише прочь шидоша и тако быша безмира и ик плесковичи перекѣтъ дежаще с нѣмцы и по вел их баше твердила ѣ ковичь съ иными и елмъ почѧ кладѣти плесковым с нѣмцы кою ела новгородска. лиши плесковичи кѣтоша вноу городъ с женами из дѣтьми.

Тогоже лѣта назимѣ выиде кнзь алеѯандръ изнова господа ѯ ѿц перемславлю с мтрью и съ женою и с своимъ дворомъ распрѣвся с новгородцы.

Тойже зимы прикдоша нѣмцы на кодь с чюдью и по воевала и дань нанух возложиша а городъ оучиниша к копорье погостъ и нечто бысть зло но к тегово взяша и гонахуся за кереть до нова города гостей бющие асѣ мо лѣтъ идо ела. новгородцыже послаша къ ярославъ по кнзя и далъ имъ ела своегѡ алдѣ.

Тогдаже ездимаше новгородцы послаша ближ с мужи ѿ пать по алеѯандра ана колоть новгородцю найдоша лк тва нѣмцы чюдь и поима полъги вси кони и скот и нелзѣ баше ѿрати по еломъ занеже конѣй некаше и далъ ярославъ ела своегѡ алеѯандра ѿ пать.

В лѣто ѕ҃ѵ҃ѯ҃. Прикде алеѯандръ кнзь новъ городъ и радни быша новгородцы. Тогоже лѣта поиде кнзь алеѯандръ.

на нѣмцы на городъ копорье с новгородцы · и с ладожаны
и с корѣлою · и сойжерены · и взѧ городъ · а нѣмцы приведе
к новъ городъ · а инѣхъ пусти по своей волѣ · а кожанъ и
чюдь перекѣтниковъ · изкѣша ·

В лѣто ѕ҃ѱн · Поиде князь алеѯандръ с новгородцы · из 1242
братомъ андрѣемъ · и с низовцы на чюдскую землю на нѣмцы
взимѣ · к сѣлу велицѣ да не похалятъ рекъше · оу коимъ
словенескыи языкъ · ниже себе оужегобаше пескобъ взѧ
и тѣвни ихъ поважени · и князь алеѯандръ заѧ кѣи пути ·
до пескова · и изгони князь пескобъ · и изымакъ нѣмцовъ ·
и чюдь · и пескованъ ихъ почтѣ к новъ городъ · а самъ пои
де на чюдь · и яко быша наземли · пути полъ весь к
закатїю · а домашъ твердиславичь · и керкетъ быша в воз
гонѣ и оубиша тъ домаша брата посадника мьнгочестна
и иных с нимъ оубиша · а иных руками поимаша · а дру
зїи к князю прибѣгоша к полю · князьже возвратився на
озеро · нѣмцыже и чюдь пойдоша поних · оузрѣвъже
князь алеѯандръ с новгородцы · поставиша полъ на чюдь
скомъ озерѣ на оузменѣ оу воронья камени · и нача оу
пиша озеро чюдское баше бо оконъ множество · баше бо
оу алеѯандра князѣи множество храбрых · яко же древле оу
дѣда цр҃ сильни крѣпцы · такоже мьжи алеѯандровы · и
исполнишася духа ратна · и бѣхъ оубо срца имъ яко львомъ ·
и рекоша с҃ѣ князе нашъ чтный кѣдрагїи · нѣ приспѣ=
крема положити главы своѧ за та · князьже алеѯандръ
воздѣвъ на нбо · и рече · суди бже и разсуди прю мою ѿ и
зыка безаконна · помози ми гди якоже древле моисеови
на амалика · и прадѣдѣ моимъ ырославе на ѡканнагѡ=
етополка · кѣ ко тогда день суботный · и восходящю солнцю

и нападоша полкъ немцы и чюдь · и прошикошася свиньею · сквозѣ полкъ · и бысть тъ сѣча велика немцамъ и чюди тресѣ ѡкопейного ломленїя · изъкъ ѡмѣчнаго сѣченїя яко кморю померзшю двигнутися · и некѣ видѣти льдъ покрыло кровїю · сѣче слышахъ ѡ самокыдца · рече ми яко видѣхъ полкъ бжїй на воздусѣ прешедшїй на помощь алеѯандрови · и победи ѥ помощїю бжїею · и стыя софїи · и стыхъ мѵнкъ коркы и глѣба · сюже вдри дрекле кровы проліяша · и немцы тъ падоша лчюдь дяша плещи · и гонящимся ими на ѕ керетъ польдѣ досокольче сего берега · и паде чюди крестиля · а немцокъ ѳ · аннъ и · рыцаря яша и приведоша к новъгородъ · а бишася апрѣля въ ѣ · на память стыхъ мѵнкъ флорѹда и лавра она напохвалѣ стыя бцы вѣчьноть · здѣже прослави · бгъ алеѯандра предъ всѣми полкы · яко ѵ нѣа наказа оу сѵрихона · ѡ нихже реклн имемъ алеѯандра рыцари · и си даетъ смѣ бгъ крѣпъкъ его · и не ѡкѣтеся противникъ смѣ к брани никогдаже · возвративъшеже алеѯандръ со славною побѣдою · каше бо полона множьство к полкъ его · и ведяхъ ихъ подъ коньми · ѵже кменѹючеся бжїи ритори · яко приближишася ко градѣ пескову кнзь але ѯандръ · а ѵне ерѣтовета ихъ сокрыты ѵ гѹмени и попове крїзахъ · и народъ многъ предъ градомъ · и поюще сла вѣ своемѹ гдѹ кнзю алеѯандрѹ · пособникы гдѹ кро тькомѹ дѣдѣ побѣдити и ноплеменникы · и кѣрномѹ кня зю нашемѹ ѡрдѣемъ крѣпкымъ вводити градъ пескову ѡ иноѕычныхъ рѹкою алеѯандровою · ѡ нѣкѣ глаша пековьци · аще нее забудите до правячатъ але ѯандровѣхъ оуподобитеся жидомъ · ихъ же препита гдь

к҃нѧгы́ни кра҃свѣи̑ печены́ · и҃сѣ кѣмъ зако́нѣ кѣ
своего̀ и҃зы́дшаго и҃зра́коты є҃ги́петскїѧ · и҃ начаша́ слы
шати и҃мѧ а҃лєѯа́ндрово по всѣ́мъ стра́намъ · и҃до мо́рѧ
хв҃а́лѧ · и҃до го́ръ а҃ра́вїтскихъ и҃ ѳ҃коне́ стра́нѣ
мо́рѧ каѳа́гєнскаго и҃до са́маго ри́ма ·

Тогожѐ лѣ́та посла́ша нѣ́мцы є҃пи́скопомъ чтко ре
коша · что̀ є҃сть зашли̑ без҃ кн҃зѧ ка́шего · ко́ль лѣ́гъ ·
плєсковъ лотыголв мечє́мъ того́ѧ всѣ́го ѳ҃ступа́є҃ · а҃
что̀ є҃сѣ̀ и҃зыма́ли мѫ́жъ ка́шихъ · а҃ тѣ́ми разме
ни́мсѧ · а҃мы̀ ва́ши мѫ́жи пѣ́стимъ · а҃кы̀ наши пѣсти
те · и҃та́ль плєсковѣ́кою пѣ́стиша · и҃ оумири́шасѧ ·

Тогожѐ лѣ́та кн҃зь ѓрослáвъ всєволодичь позва́нъ ѳ҃ тата́рскимъ · и҃ пойдє̀ в҃ тата́ры к҃ татыєви всє́ѵдє ·
тата́рєхъ ·

В҃ лѣ́то ѯ҃ѳ҃ѵна · Престáвисѧ ра́къ кѫ́ѵїи карла́мъ а҃мк 1243
ре́скимъ ка́чєслáвъ проѵшинич҃ь на хѵтынѣ о҃у҃ стáго є҃пса
мц҃а ма́їа къ д҃ · а҃ погребе́нъ кы́єть завтра̀ къ є҃ди́нь на
па́мять сты́ѧ и҃ри́ны є҃пи́скопомъ а҃рхїє́пископомъ · и҃ кг҃
меномъ сѵ́дором҃ъ · при кн҃зѣ а҃лєза́ндрѣ ·

Тогожѐ лѣ́та мц҃а ма́їа къ и҃ · дь на па́мять стáго мч҃ки
ка а҃лєза́ндра · и҃ки́ѧ знаме́нїе в҃ плєсковѣ о҃у҃ стáго і҃ѡ҃
а́нна в҃ мѵ́тырѣ · ѳ҃ѵ́сѳны стáго є҃пса над гро́комъ кн҃а
гинины́мъ ѓрослáвлѣи̑ володи́мєрича · ю҃же о҃у҃ки̑ свои̑ па
сы́ноѵ҃ъ в҃ медвѣ́жей головѣ́ · и҃де мѵ́ро ѳ҃ѵ́сѳны по́кѫ
дни̑ и҃ на́тєчє мѵ́ра · а҃ кощани́цы и҃ко в҃ єтслáни́цѫ · и҃ти
везо́ша в҃ но́въ го́родъ дв҃ѣ на ка́гословє́нїе · а҃ к҃ плєсковѣ
ѳ҃ стáвиша себѣ́ дв҃ѣ · но҃ ѣди слáва тєбѣ́ · да́вый на́мъ не
досто́йнымъ и҃ грѣ́шнымъ рабо́мъ свои́мъ та́ковое ка́го
словє́нїе · и҃ на́тѣ о҃у҃повле́мъ ѣди̑ вседержи́телю и҃ко призи

рѣши

сѣши на насъ оу҃когиръ своею многою м҃тїю человѣколюбїе.
Тогоже лѣта мц҃а а҃вгоста въ ѕі҃. днь. престависѧ рабъ
бж҃їй стефанъ посадникъ новгородскїй. твердиславичь.
княжъ михаиловъ к҃далю въ а҃. часъ нощи. и҃ погребенъ бы
сть к҃ пѣльникъ въ зі҃. на память с҃тагѡ мч҃ника пакла.
Ѡ҃ліаны в҃ притворѣ с҃тыѧ софіи. идѣже положена бы҃ста
а҃рхі҃епскпы. а҃ркадїй и҃ мартѵрїй. сїи стефанъ посадничя
въ гі҃. лѣтъ без҃ гѹъ мцѣкъ.
1244 9 В҃ лѣто ѕ҃ѱнѳ. Престависѧ ігнгина ѱрославля. повтри
гем оу҃с҃таго георгїа к҃ мнтырѣ. тѣже и҃ положена бы҃сть
повторонѣ ѥна своего ѳеодора. мц҃а маїа къ҃д. на память
с҃тыѧ к҃рнкїи. и҃ нарѣчено бы҃сть к҃ма ѥк҃ ѥфросѵнїа.
1245 В҃ лѣто ѕ҃ѱнг. Оу҃ки цр҃ь батый кордѣ ігнзь михаила
чернигоѣскаго. и҃ коѣкодъ ѥго ѳеѡдора мц҃а сентѧвр҃а къ
и҃ день.
Сиде оу҃бо бы҃сть оу҃кѣнїе и҃хъ. бы҃сть нарождѣнїе поганыхъ
татаръ наземлю рѹскѹю. Ѡки оу҃бо затворѧхѹ кѡгра
дѣхъ. михаилъ же держащѹ тогда кіѣкъ. сиде прїидоша
послы ѿ҃ѱ҃ѣ батыа. Ѡнъ же кѹдѣкъ еловѣка лѣсти и҃хъ
повелѣ а҃ изкити. дѣлмъ покѣжа къоу҃гры. с домашими
своими. и҃ нѣмце бѣжаша кдальнюю страну. а҃ нѣмцы бы
ша въ пещерахъ. и҃ к҃ лѣсѣхъ мало ѿ҃ тѣхъ ѿ҃стаѣ. тѣ
хъ же непоколѣбимыхъ крѣпкыхъ ѳеодїина кѡградѣхъ.
и҃ гоѵтоша а҃ к҃ чисто. и҃ начаша нанихъ дань и҃мати. се
же слышавъ кіѣзь михаилъ. возрати людїе. иже ка
ше разбѣгшасѧ на чюжюю землю. и҃ прїидоша на свою
землю. татарове же начаша нѫждю батыеки глюще и҃
неподобаетъ камъ жити на земли ісановѣ. и҃ батыекъ
непослонившесѧ ѥма мнозѣ шедше поклонишасѧ.

Обычаи имѣша батыи канокъ · аще кто пиѧде
и поклонитца емъ не повелѣ предъ собою вести · но приказа
но ваше волхомъ вести и сквозѣ огнь · и поклонитѣся
идолу и огневи · а иже что в сокою принесоша цр҃еки ѡтсе
го того взимающе волхвы и кметают в ко огнь ·
таже предъ цр҃ъ пѣшахъ вдары · мнозиже князи с колары
своими · идяхъ сквозѣ огнь и идолъ и планахуся · и до
ломъ ихъ · славы ради света сего · и прошахъ кождо ихъ
власти · они бе козаранѣи даяхъ · да прельстятъ и сла
кою света сего · прѣбномъ же князю михаилу прекыка
ющю к черниговѣ · и кыда много прельщающася слакою ми
ра сего · посла бг҃ъ даръ и благодать свтаго д҃ха нань · к ло
жи емъ в срдце ити предъ цр҃ъ батыа · и ѡбличити его
прелесть · имъже льстит хр҃тіаны · пріѣха и ѡц҃ъ своемъ
д҃ховномъ · покѣда емъ глаголя · хощѣ ѣхати къ цр҃ю батыю ·
ѡтъкѣща емъ ѡц҃ъ д҃ховный · мнози ходяше сотворяша ко
лю поганого батыа цр҃а · и прельстишася слакою свѣта се
го · идоша сквозѣ огнь и поклонишася кнцѣ и идолу ·
погыбоша души своа и тѣлеса · и ты сн҃ъ михаиле · аще
хощеши поити · то не сотвори тако ваше и прочи некыи
сквозѣ огнь · ни поклонишися идолом ихъ · ни крашя
каждь · ни питья ихъ пи · непріимаи вообѣта своа · но и
повѣждь вѣру хр҃тіанескую · яко недостоитъ хр҃тіаномъ
ничемъже планатися тварь · токмо гд҃а нашего ихъ҃
хр҃та достоитъ поклонитися · михаилъ же и ѳеѡдоръ рекоше
кода его · гласта емъ молитвою твоею ѡц҃е и коже бг҃ъ
хощетъ · тако бѫдетъ · азъ бых того хотѣлъ · еже за
хр҃та кровь свою пролияти иза вѣру хр҃тіанескую · такоже
и ѳеѡдоръ глаше коекода егѡ · ѡбѣщастася сотворити ·

тако · глаголя имъ отцъ духовный · кыи кто хощетъ княжите
родъ новыя стыя мтрки на оутвержение вернымъ тако
аще сотворите тако · михаилъ и феодоръ воеводя его
оувѣщастася сотворити тако · и благословистася оу отца
своегѡ духовнаго · тогда даетъ имъ отцъ причастие на
пѣть · реклше прежде ещенное · и благослови я и ѡпусти · гла
имъ богъ да оукрѣпитъ кая · и послетъ вамъ богъ помо
щь занегоже тщитася пострадати · тогда михаилъ по
шедъ вдомъ свои · и взя ѡимѣнїя своегѡ · еже есть
емъ на потребѣ · многїаже земли предъ идущимъ имъ ·
и сице имъ дошедшимъ до цра батыя · отниже послѣ
шницы повѣдаша цреви своему батыю · князь великїи
ревскїи михаилъ пришелъ есть · поклонитися тебѣ црю
нашему · црьже батыи повелѣ привести болхвы свои
скорѡ предъ ся · имъже болхвомъ пришедшимъ предъ
цра · рече имъ црь · еже есть пособычаю нашему · ротво
рите князю михаилу ти тако потомъ поставите его пре
ма · отниже шедше имихаилъ глюще емъ · зокетъ тацрь
батыи · аще онъ скорѡ поимъ феодора воеводу своегѡ ·
идоше сними · и дошедшимъ мкета · идеже каше сила
денъ огнь · по обѣ странѣ · многїи погании идоша с
квозѣ огнь · михаилъ рече имъ недостоитъ намъ хрти
ному сквозѣ огнь ходити и кланатися идоломъ · емуже
ни кланаются · тако есть вѣра хртїанска неклана ти
ся твари ни идоломъ · но кланатися тцы отцу · и сну
и стомъ духу · михаилъ же глаголя феодоръ воеводѣ ско
емъ · лучши есть намъ неклонатися · емуже ни кла
наются · отниже ѡтлакшю намкетъ · идеже есть
приведенъ · идоша покѣдати црю батыю князьже великїи

и поклонахуся слнцу и идолом болхвыже ми хаила и воево ду его повелѣ ша сквозѣ о гнь.

михаилъ покелѣнїя твоего цр҃ю не послушаетъ сихозѣ
ѻгнь некодетъ акогомъ твоимъ неклонаетсѧ · нотако
глетъ недостоитъ хр҃тїаномъ сихозѣ ѻгнь ходити · ни
клонатисѧ твари ни солнцю · ни кдолвмъ · но клонаю
тсѧ хр҃тїане сотворшемъ всѣ ѻц҃ю · и сн҃ю · и ст҃ому дх҃у.
црь же батыи козмрикса келми · посла єдиного ѿ ке
льмомъ своихъ · столникса своего кменемъ єльдегу.
и рече почто єси покелѣнїе мое пре ѻкидалъ · акогомъ
моимъ не поклонилсѧ єси · но ѿселъ изверкъ секъ жи
котъ или смерть · ащели покелѣнїе мое сохранишиⷭ
и жикъ будеши · и кнажєнїе свое все прїимеши · ащe
ли не прокдеши сихозѣ ѻгнь не поклонившисѧ цвѣтъ
и кдоломъ · тѣю злою смертїю оумреши · Тогда ѿвѣщи = Михаилъ
текъ цр҃ю клонаюсѧ · понеже ти кто поручилъ цр҃тко
цвѣта сего · акоемъ єсть єи клонаютсѧ · то азъ неклонаюсѧ ·
и рече емъ єльдегу стольникъ цр҃ю · михаилъ кнѧже кѣ
дмъ кѣди мертъ єси · ѿвѣщи емъ великыи кнзь мика
илъ · азъ же того хощю еже за хр҃та пострадати · и за ѿ
коврѣнью кр҃ъ кровь свою пролити · тогда гла михаилъ
корисъ кнзь сотоковскїи с плачемъ многимъ · где ѻц҃е
сотвори волю цр҃ю такоже · тогда и комаре корисовы
глаша · вси зато прїимемъ с питимїю совсею клетїю.
тогда ѿвѣщи михаилъ · кратїе нехощю зкатисѧ точїю
хр҃тїанъ · адѣлъ погансмъ творити · но паки кр҃ю кохѣ
ти єдиного кто · Сгда же сїе глаше кнзь великыи мика
илъ · афѣѡдоръ коекода его помышлѧша к сеⷦ глⷣ.
Сгда како ѿелакчетъ михаилъ молєнїемъ сн҃ъ. пома
нѣкъ люковь женскою идчтїи ласканїи · тогда помани
къ фѣѡдоръ слово ѻц҃а своегѡ дховнаго к сеⷦ глголя.

великомъ князю михаилу · иже помнишилъ · якоже по
учаше отцъ наю фотагу сущимъ · рече гдь иже хощетъ
душу спасти погубитъ ю · а иже погубитъ тои спасетъ
ю · и паки рече ка польза человѣку · аще всего мира
цр҃тво приметъ · а душю свою погубитъ · что дастъ к
змѣю надъ ски своей · иже бо постыдится мене и мои
словесъ · и неповѣсть мѧ предъ людьми · и азъ неповѣмъ
его предъ отцемъ моимъ · иже есть на небесѣхъ · аще ли
кто открежется мене предъ людьми · открегуся его и азъ
предъ отцемъ моимъ · иже есть на небесѣхъ · реже гдъ.
люшихъ ѳеѡдоръ и михаилъ · они же начаша молити и
приклѣкнути · да послушаетъ ихъ · михаилъ же глаголя имъ
не послушаю васъ · нидъ же моея погублю · тогда михаи
снемъ кощь свои · регъ к нимъ и глаголя имъ · приимите
славу свѣта сегѡ · аще вамъ хощетеся его · слышасте
ельдега · яко сии не оубѣщаета его · тогда покадоша ис
ъреки повѣдати глаголяннаго ими · еже рече михаилъ
башеко на мѣстѣ томъ множество христіанъ · и поганы
слушающе глаголанїи · еже откѣщаваше михаилъ ъреки ·
тогда каженный михаилъ съѳеѡдоромъ начаста пѣ
ти сѣкѣ · и по шестїи взяша причастїе · тѣло и кровь
христовъ · иже къ далъ имъ отцъ ихъ · якожеко бого
словилъ нато чада свои пострадати захрта · и глахъ тъ
предетоящїи · михаиле се оубѣщы откра кдѣтъ хотяще
оубити васъ · поклонитеся имъ ка бѣдете · михаилъ же и
ѳеѡдоръ имъ сдинѣми оусты откѣщаета · неклонимсѧ
а васъ непослушаемъ · славыже ради свѣта сегѡ нероще
начаша сѣкѣ пѣти · мучены твои гди нетщеговшасте
сѣ ни отступиша отзаповѣдей твоихъ · и паки ставъ

шїи

тебѣ рад҃и хр҃тѣ мно҃гїѧ мѹ҃ки претерпѣ҃ша · и҃ совершє҃нныѧ
кѣнцы҃ прїѧ҃ша на нєб҃сѣхъ и҃ прочаѧ · тогда оу҃бі҃йцы прише
дши сікотѣ҃ша є҃ікон҃ы · и҃ѣ҃ша михаи҃ла и҃ растагнѣ҃ша · и
и҃ѧ҃ше зархі҃ѧ · и҃ начаѧ҃ша и҃ бі҃ти рѹка҃ма · по е҃рі҃ю · и покер
гше҃ : и҃ ни҃ць наземи҃ · и҃ кі҃ѧхъ є҃го̀ пата҃ми · семѣ҃же надо
лзѣ кы҃ѣ҃ше · нѣ҃кто прє҃жде кы҃хъ хр҃тїа҃нїи҃хъ послѣ҃дніе по
гано҃ · ѿ҃ кєрги҃йска кѣ҃ры хр҃тїа҃нєскїѧ · и҃ кы҃єть погано҃ · зако
нопрестѹпнїкъ · и҃менемъ домаи҃ · сіи҃ ѿ҃рѣ҃за главѣ кели
комѣ҃ кѣ҃томѣ кнзю · и҃самодє҃ржа҃вномѣ кнзю михаи҃лѣ и҃
ѣ҃вскомѣ · и҃ ѿ҃кєрже ю҃ проть · и҃ кѣ҃томъ часѣ҃ гла҃ша феѡ
дорѣ · ты҃ поклонисѧ҃ бо҃гомъ нашимъ · и҃ прїи҃мєши кнѣ҃
жнаже҃нїе кнзѧ своє҃го̀ михаи҃ла · феѡ҃дорѣ҃же гл҃гола
ѣ҃мъ кнаже҃нїѧ нерощѣ҃ · а҃бо҃гомъ ка҃шимъ неклана҃юсѧ ·
но хощѣ҃ паки пострада҃ти за хр҃та҃ · ѣ҃коже и҃ кнзь мои҃ по
страда҃ · тіи҃ тогда҃ и҃ѳеодо҃ра воєводѣ҃ є҃го̀ нача҃ша мѹ҃чити ·
и҃ѣ҃коже и҃ прє҃жде михаи҃ла · тоюже мѹ҃кою · послѣ҃дніе чест
ною є҃гѡ главѣ оу҃рѣ҃заша · и҃ тіи҃ тогда тѣ҃со ка҃годарѧще
гда҃ бг҃а своє҃гѡ · пострада҃ зах҃та҃ · и҃ предаѣ҃ша сѣ҃тіи҃ свои҃ дѹ
ши҃ в҃ рѹцѣ҃ бж҃іи҃ · новоѣ҃ѧ мѹ҃ниса҃ · ѿ҃ ѻ҃нѣхъ же мѹ҃чителей
сѣ҃ѧ тѣ҃лесѣ҃ и҃хъ повє҃ржени бы҃ша пе҃шмъ · наенѣ҃дь · на
мно҃ги же дни҃ лежа҃щимъ и҃мъ · кжіею ка҃года҃тїю соблю
дени кы҃ѣ҃ша тѣ҃лесѣ҃ ею҃ · и҃ некрєжде҃ни чѣ҃соблюдецъ же҃дь
мр҃дый бг҃ъ на҃шъ · прослаѧ҃ма сѣ҃тыѧ свою҃ оу҃годникы ·
пострада҃вшыѧ за҃нь · и҃ заправов҃рнюю кр҃ве · ѣ҃стоу҃ѧ ѻ҃
гнанъ ѿ҃ земли҃ донѣ҃сѣ и҃ѣ҃кіе҃м надъ тѣ҃ломъ и҃хъ сіа҃ющь
прєсвѣ҃тлыми лучѧ҃ми на оу҃тверже҃нїе хр҃тїа҃номъ · на
ѻ҃бличе҃нїе тѣ҃мъ и҃же ѿ҃ стара҃ньѧ бг҃а посылаю҃тсѧ
тка҃ри · на оу҃страше҃нїе погано҃мъ сѣ҃тіи҃ же и҃ чтні҃и тѣ҃ле
сѣ҃ ею҃ · и҃ѣ҃коими хр҃тїа҃ны бг҃оболзнѣ҃ныими сохранены бы҃
ша

бысть же оучение их҃ъ мца сентября въ к҃д҃ь· их҃ъ жва
ди мт҃вами и҃ молениемъ сею стр҃тотевщих и҃ мчнкъ ми
хаила и҃ ѳеодора достойни вседемъ ѡ҃ставити милость
и҃ ѡ҃пщение грѣховъ· ѡ҃тца нашего і҃исхрта· Ѳ҃реній
чинъ и҃мнишескій· такоже и҃ницелюбецъ· а҃митропо
литы Ѳ҃еписпы честь имъ воздаше а҃ки самомъ тво
рцѣ· Тогдаже паки пр҃идоша к҃ існазю грозному
а҃лександрѣ послы ѡ҃ папы великиагѡ рима· такоречѣ па
па нашъ· слышано бысть в҃ нашей стран҃ѣ проткое дев
мудрство такоже глютъ кнзи҃ утна каквна· такожь и҃
грозна· еще ко иземлѣ твоѣ велика есть· сего ради
прислахъ к҃ тебѣ ѡ҃ц҃ь кардиналъ· дка хитрѣишла· гал
да и҃ гемонта но послушаеши оученїа их҃ъ· кнзьже а҃ле
ксандръ сдумавъ сскоими хитрецы· епископ҃ немъ рече
ѡ҃ддама и҃до потопа· а҃ ѡ҃ потопа даже до раздѣленїа
и҃зыкъ до начала авраамля· а҃ ѡ҃ раздѣленїа и҃зыкъ ѡ҃
авраама даже до пр҃оитїа и҃сль ескозѣ море ѡ҃ исхода сы
ноковъ и҃левыхъ· до оумертвїа дда цр҃ѧ· ѡ҃ начала цр҃тва
соломона до августа· ѡ҃ начала августа до рж҃тва хр҃това
ѡ҃ рж҃тва хр҃това до страсти воскр҃нїа· и҃ ѡ҃ воскр҃нїа же
его на нбсѣ вознесенїе· и҃ еще реко҃ъ и҃до цр҃тва иконста
нтинова· и҃до а҃· собора· и҃до з҃· сихъ всѣ добрѣ екѣдлемъ·
а҃ ѡ҃ блгъ оученїа непр҃иемъ· Ѳ҃нкже возвратишася
во своѣ·

Ѡ҃ преставлении Кнзѧ Алексѣнда·

Какѡ речемъ некакѣмъ· Ѳ҃ горе тебѣ бѣдный человѣче
какѡ можеши сказати и҃ написати конечныхъ гдина своего·
какѡ неубоишадеся зѣницы в҃ кнзѣ соблезами· какѡли
неразсѣдѣся ерце ѡ҃ многїа тыи Ѳ҃ца кончавъ можетъ

закыти · дѣдина своегѡ кнѧзѧ дѹка и прадѣдка немощнѡ
сѣть закыти · дондеже мощно · то с нимъ кыкоторъ кля
зъ · Сицево Онъ постражда къ вѣки крѣпко · митрополи
тъже курилъ гагола клюдемъ чада моѧ разумѣите ·
мясо Запде слнце Земли въздалесѧ Жреи и дѣяконы
чернорисцы · нищіи · богатіи · и кеи людіе мнозіи копіахѹ
глюще · оуже погибаемъ · Стѣже тѣло егѡ понесоша по
градъ колодимерю · митрополитъ же исѣпно с чиномъ цр̃ко
кнымъ кнѧзи и коларе · и кѣсь родъ малыи и келицыи с
третоша оукголюкимъ сосѣщенными кадилы · ѡмноже
ствше народа изгнѣтахѹсѧ чтимъ одръ тѣла егѡ ·
кысть же плачь келіи кирилліе и тѹга саможе нѣсть быка
ла · тоимо Земли трястисѧ · и положиша сего вражѣ стыа
цы мца ноѧбрѧ къ цр̃ · напамять стагѡ ѳнфилохіа · кы
стьже тогда чюдо дивно · и памяти достойно · сдлаже кло
жиша сто тѣло врлкъ · и кономаже савватіанъ митропо
лита искрила · приступль и хотѣ разнати рѣкѣ его · дак
ложитъ митрополитъ грамоть дшевнюю · Онъ же самъ
ѡмѡ жикъ свще · распростретъ рѣкѣ свою · и взѧ гра
моть ѡ рыки митрополита · прѣмтъ же оужасть велѣ ·
сгда ѡ раки ѡ стѹпиша · еже кысть пропов кдано бѣ ·
ѡ искрила митрополита · и ѡ кономя его савватіана · Сѣ
же слышавше братіе исто недикитем ѡсемъ · ѡкѡ тѣлъ
бездшнѣ свще · привезенѣ ѡдлныхъ странъ в годъ зи
мный · тако проелави оугодника своего · и же много тво
дѣ злокъ городъ и за плесковъ и злвею Землю р
сѣю жикоть свой ѡдлѣ ·

В лѣто ѵ҃ѳ҃ѱ҃ · Погорѣ елково ѡ стѣ кліи · и до нѣ 1252
тной оулицы · В лѣто ѵ҃ѳ҃ѱ҃а · Поковеша литкл · 10

Полоцкъ новгородцею · и побѣдиша полономъ · и утѣгнаша
ихъ новгородцы · о князѣмъ каселѣмъ оутроша · и тако
мечи ихъ ісроки хрстіанескы · и побѣдиша и полонъ ѡ
няша и прѣидоша здравы кѣи ·
Втоже лѣто прѣидоша нѣмцы подъ пековъ · и пожгоша по
садъ · и самыхъ многихъ пековичь кнша · и побѣдиша нов
городцы полкомъ и нѣмъ изнова города · и они побѣ
гоша прочь · и пришедше новгородцы к новъ городъ · и по
крыгкшеся вдоша заморокъ · и сотворкиша колоесть и
пѣсть · и корвѣла такоже многѡ зла сотворкиша ·
колоести ихъ ·
Тогѡже лѣта вдоша сопековичи воевати ихъ · и они
поставкиша противѣ ихъ полкъ · и побѣдиша ихъ новго
родцы с плесковичи силою крста хрстіанѡ · сами бо на се
бѣ почаша оканнїи преступницы правды · и прекла
ша копескъ и новъ городъ · хотяще мира навсеи кои
новгородеской и плесковеской · и тако оумирншася ·
Тогѡже лѣта вѣжа кнзь ярославъ ярославичь нази
мъ изъ низовеской земли · и посадиша его копескъ ·
11 В лѣто ѕ҃ѱѯѕ҃ · Докѡ ваше хрстіаномъ ·
В лѣто ѕ҃ѱѯѳ҃ · Выкедоша новгородцы из плеского
ярослава ярославича · и посадиша его наместъ к новъ
городъ · а василїа выгнаша конъ · и то слышавъ але
ѯандръ ѡйъ васильевъ · и пойде ратїю к новъ городъ ·
идуших александръ с многими полки · и сноко торжцы · к
стрете ратешша с перевѣтомъ · реч тако поставлй
ся мнѣ · братъ твои ярославъ побѣгълъ · и поставиша
новгородцы полкъ · за рѣкою с тымъ к коницѣ · а то
пешца · а тѣ сташа ѡ стагѡ иліи противѣ городища ·

и рекоша меньшiи оу сѣтаѭ николы на кѣтѣ · братiе дай
ко речетъ кнзь · выдайте ми мои короги · и цѣловаша
сѣтью кцѣ меньшiи какѡ стати кѣмъ ли жикотъ или
смерть · за правду новгородскую · за свою оцину · и вы
кащшихъ сокѣтъ зол какѡ побѣдити меньшiи ·
а кнзь к кресту на своей коли · и побѣжа михалко и
города и сѣтомъ георгiю · какѡ было емъ скоимъ по
лкомъ оуразити наши сторонъ · и смѣсти люди · и
оукѣдлакъ онанiя хотъ емъ дала · посла понемъ кта
кнѣ какѡна · и оукѣдлакши черныи люди · погнаша поне
хотѣша надкоръ сѣѭ · и недалетъ онанiя братiе аще
тогѡ оукiете оукѣнте мене прежде · неѣдеша ко како
ѡнемъ мысль зла совѣщаша самогѡ изъимати · ано
садничество дати михалку · и прiела кнзь корись на
кѣте · рекъ выдайте ми онанью посадника · али некы
дадите азъ кмъ не кнзь · но кдъ на городъ ратiю ·
и послаша новгородцы къ кнзю какѣ · и клима тыса
цскатѡ · и сице рекоша емъ поиди кнѣже на свои сто
лъ · а злодѣекъ неслушай · а онанiи гнѣва ѡдай и
кѣмъ мѣжемъ новгороденимъ · и непослуша кнѣзь
мольбы качни и климокы · и рекоша новгородцы къ
себѣ · сѳ братiе кнзь нашъ тако сдумалъ с нашими
крстопреступницы · онымъ бѣ и сѣтая софiа ·
а кнзь без греха · и стоиша весь полкъ по г · дни =
за свою правду · и бысть к четкертый дь · прiела
кнзь тако рекъ · аще онанiя лишится посадничества ·
азъ кмъ гнѣва ѡдамъ · и лишися посадничества
онанiя · и взяша миръ на своей коли новгородской · и
прiиде в городъ · и рѣте кѹ архiепскпъ далмать со

кѣмъ Ґреческимъ чиномъ сокрꙋ҇ти ѡ҇ пріѣ҇повичадко
рѣ҇ · и҆ вѣсь міръ радости и҆сполнисѧ · а҆зломꙋ҇ ѡ҇мрачи
шисѧ · зане хр҃тіа҆номъ радость · а҆ді҆аволѣ пагꙋба · зане не
бы҆ѣть хр҃тіа҆номъ ср҃окопролитіѧ велика · и҆ сѣдѣ кнѧзь
а҆лєѯа҆ндръ на своемъ столѣ҆ ·

Тогоже лѣта дѣша посадничєство михаилѣ степа҆нꙋю ·

1256 В҆ лѣто ѯ҃ѕ҃ѳ҃д҃ · Пріѣ҇доша сѣкы · и҆ѣмь · и҆ѣмь · и҆дѣ҇ша
ма҆нъ · сѣкоѣю колоѣтію · и҆ мнѡ҇жѣство рати · и҆ начаша ви
нити городъ на нарѡвѣ ·

Тогда҆ нѣкѡ҆ше кнѧзѧ к҆новѣ҆ городѣ҆ · и҆ послаша новгоро҆
дцы к҆ низъ к҃ кнѧзю пополскѣ · а҆ сами розослаша по своей
колоѣти копа҆ще к҆мѣ҆то · ѡ҇ нихже ѡ҇ слы҆шавше
повѣ҇тоша заморе ·

В҆ тоже лѣто назимъ пріѣ҇де кнѧзь а҆лєѯа҆ндръ · и҆ митропо
литъ с҆ нимъ · и҆ пѡ҇йде а҆лєѯа҆ндръ напꙋть и҆ митрополитъ
с҆ нимъ · и҆ новгоро҆дцы нѣкѣ҆дѣше сѧ҆ кнѧзь и҆детъ · дрꙋ
зіи творѧ҆ · ꙗ҆ко и҆детъ на чюдь · и҆дошедъ ко поръѣ ·
пѡ҇йде а҆лєѯа҆ндръ на нѣмь · а҆ митрополитъ к҆новѣ городъ · а҆
и҆ніи мнѡ҇зіи новгородцы возкратишасѧ ѡ҇ коноры · и҆ пѡ҇й
де кнѧзь с҆ своими полкы и҆ с҆ новгородцы · и҆ бы҆ѣть зѣлъ҃ пꙋ
но нѣкѣ҆дѣлк бѣше нидѣ҇ ни нощи · и҆ многимъ шестникомъ
бы҆ѣть пагꙋба · а҆ новгородцемъ бг҃ъ соблюдѣ · и҆ пришедъ
на землю нѣмскꙋю · ѡ҇ бы҆хъ избиша · а҆ дрꙋгихъ изыма҆ша
силою тѣ҆мѣ҆ ѯ҃ѣта · и҆ сѣтыѧ софіи · пріѣ҇доша новгородцы
с҆ кнѧземъ а҆лєѯа҆ндромъ всѣ здравы ·

Тогда҆же кнѧзь пѡ҇йде к҆низъ пѡ҇имѣ послы новгородскіѧ с҆
влѳфе҆рію · и҆ михаила кнѧщѧ҆ничѧ · а҆ѣ҇ѣ своегѡ василіѧ по
сѣдѣ҇ на столѣ҆ ·

1257 В҆ лѣто ѯ҃ѕ҃ѳ҃ѵ҃е · Пріѣ҇де кѣсѣ҇ кѣрѣскы сла · ꙗ҆ко ѡ҇ хотѣ҆ть та

тароке

таро́ке тамги́ и́десятины на нокъ́ городъ́ · и́ематошася·
лю́дїе у́резъ ке́е лѣ́то · и́ к҃ гѡ́кинѣ дни́ · оу́мре а́нанїа по
садникъ · а́ назимъ оу́бѣ́ша михаи́ла посадника новгорода
а́ще кы кто́ добро́ дрѹ́гѹ чинилъ · то́ добро́ кы́ было · а́ще
кто́ подъ дрѹ́гомъ я́мъ копле́тъ са́мъ к҃ню́ к҃ ями́тца.
Тогѡ́же зимы́ прїидо́ша послы́ татарскїа ѡ҃ а́лександромъ а́
карилїй побѣ́же ко́пенокъ · и́ почаша́ просити послы́ десѧ-
тины́ и́тамги · и́ неѡ́шася того́ новгорода · и́ да́ша да́ры
цре́ки · и́ ѡ҃ пѹстиша́ с҃ ми́ромъ · а́ кнѧ́зь а́лекса́ндръ кы́гна
ѧ҃ своего́ и́з пско́ва · и́ посла́ кнѧ́зь а́лекса́нда · и́ дрѹжи́
нѹ є҃гѡ҃ ка́зни · ѡ҃ комъ но́ся оу́рѣзаша · а́ и́номъ ѡ҃чи кы
ка́ша · кто́ каса́лїа на зло́ повелъ · ѕ҃ мѣ́ко зло́ дѣ́лый
зла́ да погы́бнетъ · тогѡ́же ке́сны оу́бѣ́ша ми́ша · тогѡ́же
зимы́ да́ша посадничество михаи́лу ѳ҃едороки́ю кы́кедши
и́з ладо́ги · а́ ты́сяцское да́ша жирохѹ.
В҃ лѣ́то ҂ ѕ҃ ѱ҃ ѕ҃ · Прїидо́ша литва́ с҃ полоча́ны и́ с҃ смолѧ́нскы. 1258
и́ кза́ша конїи́нъ нашихъ · тогѡ́же ѡ҃сени прихо́диша литва́
к҃ торжкѹ́ · и́ кы́сѣкшася новоторжцы · и́ погрѣ́комъ наши
подъ кергоша литва́ подъ са́дъ · ѡ҃ кы́хъ и́збиша · а́ и́ныхъ
рыса́ма и́зыма́ша · а́ дрѹзїи́ ѣ҃дка оу́бѣгоша · и́ много
зла́ кы́сть к҃ торжкѹ.
В҃ то́мъ же лѣ́тѣ взя́ша татаро́ке кею́ зе́млю литовскѹю
а́ самыхъ и́збиша.
В҃ лѣ́то ҂ ѕ҃ ѱ҃ ѳ҃ · Кы́сть зна́менїе в҃ лѣнѣ · ѧ҃ ѳ҃ ѕ҃ ѡ҃ зна́ме 1259
нїѧ́ не кы́сть · тогѡ́же ѡ҃сени прїи́де михаи́лъ пинещи́нинъ ·
и́з ни́зъ ма́лымъ посо́лъствомъ · реко́ тако́ · а́ще не имѣ́теся
по число́ · то́ ѡ҃ же полкы́ на ни́зовскоѧ҃ землѧ́ · и́ пѧ́шася но
гороцы почисло́.
Тогѡ́же зимы́ прїидо́ша ѡ҃ сама́нїи́ сыроя́дцы кнѧ́зи

Агарины рабы авраамли · керма и сараячись · съ женами своими · и инъми многу · и быть матежъ великъ в нокъ гою дѣ · и поколоести многу зла оучиниша Ѳсамънии керъщетъсѣ Ѳсамнымъ татарѡмъ · и начаша Ѳсамънии комътися смерти · реко́ша алеѯа́ндѫ · да́ждь на́мъ сторожи́ · да́же не́ зби́ютъ на́съ · и повелѣ кнѧзь стеречи и́хъ сно́ви посадни́ку · и ке́мъ дѣ́темъ бо́рескимъ поночемъ · и реко́ша татароке · да́йте на́мъ число́ ка́ко не́ · то бѣжи́мъ про́чь · и́ черн нехотѣ́ша да́ти числа́ · но оумре́мъ у́тно заста́ю со фію и́ за храмы бо́жїи · тои́ зако́нишася лю́дїе · ихто́ до́брыхъ · той по́сѣкѣ софіи · и попра́кои вѣ́рѣ · и соткори́ша съ по́рѣ ка́ѡшїи вели́ча́ся на́тися ме́ншимъ почислу́ · и хотѣ́ Ѳка́нный покѣ́ча́ти гони́мъ ст҃ы́мъ дх҃о́мъ · и оумы́слиша сокѣ́тъ зо́лъ · и ма́ло оу́да́рити на нокъ го́родъ на Ѳно́мъ сто́рон · а́дрѣзїи Ѳзе́вомъ на́ею сторо́н · и козбрани́ и́мъ некадима́ сила́ хр҃то́ва · и не смѣ́ша · и оукова́вшися почаша козитися на е́дино́ сторо́н и сѣ́кѣ́ софіи · реку́ще таи́ѡ положи́мъ главы́ свои́ оу сѣ́кѣ́ софіи · и бы́ть за́вѣтра сокѣ́да кнѧзь с҃го́рода́ща · и ѿ Ѳсамнымъ татары с҃ни́мъ · и зли́ сокѣ́томъ и́шася почесло́ · творя́хуся ко себѣ бо́ре легко́ а́менши́мъ зло́ · и почаша Ѳсамънїи ѣ́здити по у́лица́ пи́шѫще до́мы хр҃тїа́нскїа · зане́ наве́л бг҃ъ загр҃ѣхи́ на́ша · и с҃пѣ́стыни зве́ри ди́кїи · и́ ѣ́сти сильны́хъ плоти и́ пи́ти кро́вь бо́рескую · и ѿидо́ша Ѳсамънїи кзе́мше число́ · а кнѧзь алеѯа́ндръ пондо́ша послѣ́дѣ · посади́къ сѧ своегѡ дмитрїа на столѣ́ ·

Тогѡже лѣ́та написа́нѣ кори́сова дни · бы́ть мра́зъ велиѣ́ по колоести · но бг҃ъ нехотѣ́ мнѣ́ста сего́ сѣ́кѣ́ софіи · ѡ сѣ́ка́нити пѣ́ста · и ѿкра́тѝ я́рость свою́ ѿна́ѣ · и призрѣ

ѡкомъ мардїа своегѡ · каꙗ нас҃ъ напоканїе · но мы
грѣшнїи ꙗки пси возвращаемсѧ на свою блевотины · не
помышлꙗюще казни бжїа · ꙗже приходитъ на нас҃ъ загре
хи наша ·

В лѣто ҂ѕ҃ѱ҃и · Бысть тишина все лѣто · В лѣто ѕ҃ѱ҃з · 1261
Архїепископъ новгородскїи бꙗше далматъ · повелѣ сѣчю софїю
всю скинцомъ и обстроикъ себѣ памать · коѥки ·
Тогоже лѣта на память ст҃аго михаила соборъ · къ йдѣ но
ѥмврїа · в горѣ цр҃ковь ст҃аго власїа · ꙋдворокъ дворыхъ
л · ꙋназактрес на славкокѣ оулицѣ в горѣ цр҃кви ст҃аго
димитрїа · ꙋдворокъ дворыхъ ѝ ·
В лѣто ҂ѕ҃ѳ · Срѣкиша новгородцы городъ новъ · ꙋ слитковою 1262
миръ взяша ·
Тогѡже лѣта въ горѣ ѡ грома цр҃кви ст҃ыхъ мученикъ корисл
и глѣба горазно бо кꙋше кꙋпца ·
Тогѡже лѣта косенинѣ · идоша новгородцы с кнземъ скоѧ
с димитрїемъ со ꙋлександровичемъ великимъ полкомъ подъ
юрьевъ · и кꙋше тогда йкоустантинъ кнзь зять ꙋлександро
въ · и братъ ꙋлександровъ ꙗрославъ с своими мужи · и поло
тескїи кнзь товтивилъ · ꙋ сихъ полочанъ ѝлитвы ѳ · ꙋ нов
городского полку бѣчисла · только бѣ къ сѣсть · и кꙋше градъ
тверд · гюргевъ къ ѝ · стѣны · и множество людей к немъ кꙋ
ше великихъ · оужебо приестроили себѣ кранъ на градѣ цр҃кви ·
но ѡтнаго кѡрта сила и нѣтѣи софїи всегда низлагаетъ не
правдꙋ имѣющихъ · такоже ни твердость града сего нико
тоже бысть · но помощїю бжїею · единѣмъ приступленїе
взятъ бысть · и люди многи града того · ѡни покиша
ꙋдрѣгїа изымаша жикы · ꙋ йнїи ѡгнемъ пожжены · йже
ны йдѣти йхъ · и взяша токара безчисла · и полона ꙋмъ

жа

добра застрѣлиша с города · и петра мясниковича оубиша
и прїиде кнзь дмитрїй кесь здракъ · совкѣми новгородцы ·
и с многимъ товаромъ ·

Тогоужде лѣта постави черньцъ касиянъ цр҃ковь · стаго
спаса кнокѣ городѣ · аѳ҃ѣ ѥко кѣста своимъ ли или кори
сокымъ такшиница · но подай гдь имъ ѡ҃ пщенїе грѣховъ
и сѣтыи касиянъ ·

Тогдаже поиде кнзь алеѯандръ к татары · и оудержа и ке
рка не пѣста и крѣсь · кзимовакъ к татарѣхъ · и разколѣся
и кысть в недѣзѣ прѣщѣ келми и нездракъ ·

1263 В лѣто ѯ҃ѳ҃ѵ҃ол҃ · Прїиде кнзь алеѯандръ и с татаръ кел
ми нездрака к ѻ҃сенику · и прїиде нагородещ · и пострижесѧ
м҃ца ноѥкѣ къ дн҃ю настѣшю а҃пла филиппа · тоже но
щи прѣстависѧ · и кезоша и к колодимеръ мѣрткаго · и поло
жиша и в мнтырѣ в цр҃кви сѣтѣи бц҃ѣ рѣтка · и снемшесѧ
с ѻ҃сеника и кѣземени · и с митрополитомъ кирулом · и совкѣ
грѣческимъ чиномъ · и совкѣми черноризцы · и совкѣми сѣ
ждалцы · и погребоша и чтно м҃ца тогоже кѣ і҃г҃ · дн҃ь на
стаго а҃нфилохїа в патоих · гдь кѣже мр҃дый дамѣдь с҃мѣкы
дѣти лице ткоѥ к бѣдящїи кѣкъ · совкѣми оугодникыми ·
и же со заноѣ городъ · и взакею рѣскыю землю жикоть
свои ѡ҃дакам ·

Тогоужде лѣта кысть матежъ в литкѣ кѣ попѣщьих наи
гнѣкъ свои · коснѣша сами насѣ · оубиша кнзь келикагѡ
миндовга свои сродницы скѣщакшисѧ ѻ҃тай кѣкъ ·

Тогоужде лѣта роспрѣкшисѧ оубѣйцы миндовгови ѡ҃така
рѣхъ сѣго оубиша довра кнзь полоцкаго товтивила · и
комры полотскїа исковаша и проскша оу полочанъ сѣа токти
лока · понежеко итогѡ оубити хотѣхъ · и ѻ҃нъ кѣкѣжа=

к новъ городъ с мужи своими · тогда литка посадиша свои
князь к полотеск · а полочане исетиша коих с княземъ поима
ли имиръ взяша ·

В лето ҂ѕ҃ѱок · Выгнаша новгородцы князя дмитрїа але
ксандровича изнока города · сдумаше с посадникомъ ми
халомъ · занеже князь еще малъ бяше · а по ярослава по
слаша по александрока брата коткерь ему посадника ихъ
чшїи коре ·

В лето ҂ѕ҃ѱог · Посадиша новъгородѣ на столѣ князя
ярослава ярославича · мца генваря къ кз · на память ст҃а
гw їѡанна златоустаго · пренесенїе ч҃тныхъ мощей є҃гw ·
Тогоже лѣта бысть матежъ великїх кземли литовьской
наних каѣмъ повщенїемъ · нетерпяше ко сдь к҃ѣ ихъ
зрѣти нанечестивыя и поганыя · кидя ихъ проливающи
кровь хр҃тїанскую яко водх · и ныяже ѡних растопены по
южимъ земляхъ · тогда сдь создалъ подломъ ихъ ·
Бяшеже оумикидокга оукнязя литовскаго ему имя емѣ къ
ишелъ · тогоже избра сдь поборника по правѣи · шедъ к
горѣ синайскую ѡ ѡц҃а своего · и ѡ рода своегw · и ѡ пога
ныя вѣры своея · позна истинную вѣру хр҃тїанскую · и
крести ся вимя ѡц҃а, и сна, и с҃тагw дха · и навыкся с҃тымъ
книгамъ · и пострижеся в мнишескїи чинъ во с҃тѣй
горѣ · и пребысть тамо г · лѣта · и поиде взему свою · и
прїидяше взему свою · по ѡц҃ѣ своемъ · ѡц҃ѣже є҃го
поганыя сѣщи · сдяше гадолаше словесы ласковыми поне
ѡстатися ему вѣры хр҃тїанскїя · и чернечества · и прїяти
чр҃тво свое · Онъже ко ѡружен склою крѣпкою нехо
тѣ слышати ласки ѡц҃а своегw · ни прещенїя є҃го неоу
боя · и поидеш ѡ ѡц҃а своего · согради сѣкъ мѣтырь ·

крⷭтїа́нѣхъ · и҃тъ пре́сыкаше сла́ка сто҃ю тр҃цѣ ѻ҃ц҃а · и҃ сна · и҃ свѧтаго дха · по҃вел҃ѣнїи ѻ҃ц҃а своего нехоте́щихъ є҃мъ сего сотворити · но бг҃ъ попу́щьшю на́нихъ на погана́ю литъ҃ву за крⷭтї а́нскую кро́вь · вложи семъ в҃ сре́це · сонма́ ри́зъ сѣкѣ ѻ҃бъ щала бг҃ъ і҃ · лѣ́тъ · ꙗко прїѧ́ти риза́ свои́ · а҃ ѻ҃ста́ка мни́ше силѫ не ѿста́ла · и҃ сопи́ ѻ҃коло себе́ кои́ ѻ҃ц҃а своего прїа́тели · помоли́ла сѧ крⷭ҃тꙋ т҃номꙋ · шед҃ъ на погана́ю литъ҃ву · и҃ покы́ дѣ · и҃ сѣчо́ю казе́мли и҃хъ всѣ лѣ́то · тогда ѻ҃ клани́ымъ · воздае́тъ гдь подѣло́мъ и҃хъ · ꙗко землю и҃хъ ѻ҃ружи́емъ плени́тъ · а҃ по крⷭтїа́нстѣи земли́ покоюдѣ кесе́лїе бы́еть ·
Тогда́же в҃ кѣгоста в҃ плесковъ т҃ литвы́ и҃ съженами и҃ с҃ дѣтми · и҃ крⷭ҃тѝ и҃хъ кнꙗзь сто҃слакъ с҃ попы плесковскими · и҃ с плесковичи · а҃ новгородцы хотѣ́ша и҃хъ и҃зсѣщи · но не кыда и҃хъ кнꙗ ро́слакъ · и҃ не и҃зсѣкоша бы́ша ·
Въ лѣто ҂ѕ҃ѱѳ҃ · Посади́ша плесковичи ѹ҃ себе́ кнꙗзь докмонта литовскаго · Тогоже лѣта вложи бг҃ъ в҃ сре́це докмонтꙋ бл҃годатъ свою · и҃ покорѣ́та по сѣ́мъ софи́и и҃ по сѣ́мъ тр҃цѣ · ѿмести́ти кровь крⷭтїа́нскую · и҃ пои́де с плесковичи на крⷭ҃тїю свою погану́ю литъ҃ву · и҃ мно́гѡ воева́ше · и҃ кнꙗгиню гердѣ́неѥ взѧ́ша и҃ дѣ́ти кнꙗжичи плени́ша · кнꙗзьме гердѣ́нь своихъ сил ѻ҃колѡ себе́ литовскою погонѝсѧ поних҃ъ · и҃ ꙗко ѹ҃бѣ́ша плесковичи погоню · ѻ҃тосла́ша полонъ · а҃ сами ста́ша крѣпко противъ и҃мъ · всю страну́ дкины · а҃ литва́же нача́ша кродитисѧ на сю страну́ · тогда́ плесковичи ски́шасѧ сними · и҃ помо́ги бг҃ъ кнꙗзю докмонтꙋ с плесковичи · и҃ много мнѡжество и҃хъ би́ша · а҃ и҃нїи кр҃ѣ́цѣ и҃ сто́поша · и҃ только ѹ҃бѣ́кнꙗзь ша е҃ди́нъ гердень · и҃ мало дружи́нъ · плесковичи же прїидо́ша вси здра́ви ·
Тогоже лѣта нази́мѣ · ходи́ша паки плесковичи на литъ҃ву

рі

с҃ кнⷭ҃емъ своимъ с҃ докмантомъ · тогоже лѣта прїиде кнⷭ҃ ѓрослáвъ с҃ полкы вноукъ городъ низовскими · хотѣ ити на плесковъ надокманта · а новгородцы же козбранишa емѹ глю ще · оли кнⷭ҃же тебѣ с҃ нáми оубѣдокшисѧ · тоже крáти на плесковъ · кнⷭ҃зь же отослáвъ полкы назáдъ ·

В лѣто ⸗ѕ҃ѱое · По грѣхомъ нáшимъ загорѣ́ нáкозмодь 1267
мнѣ оу́лицѣ мц҃а маїа въ іг҃ · предъ вечернею · и погорѣ весь конецъ неревскiй · сѻ горе крáтѣе толь люты пожáръ кáше мко и покодѣ ѻгнь рождáше · и много товáра погорѣ нако лховѣ клодязѣхъ · и нѣколико голокъ с҃ горѣ · коеждномъ чаѣ · и многи ѿтогѡ разгогатѣша · а нiи мнѡзи ѡбни шáша ·

Тогóже лѣта ходíша новгородцы съ єлеферїемъ с҃ кыслáкичемъ · на всѣхъ довмонтомъ с҃ плесковичи на литвѣ · и много йхъ покоекáша · и прїидоша вси здрáви ·

В лѣто ⸗ѕ҃ѱоѕ · Сѣдúмаша новгородцы с҃ кнⷭ҃емъ своим юрьемъ · хотѣша ити на литвѣ · и нѣко кыша надкробнѣ кыеть рáспра · и нiи хотѣша на литвѣ · а нiи на полтескъ · а нiи на жмарокъ · и вспáтишася и поидоша жмарокъ сракокоръ · и много земли йхъ потрáтиша · а города некзáша и зажгóша с҃ города мужа добра фѳ҃дора съ кыслáкича и иных҃ чюдь с҃ · и прїидоша вси здрáви ·

Тогóже лѣта сѣдúмаша новгородцы с҃ посадникомъ михáломъ · призвáша кнⷭ҃зя дмúтрїа алеѯáндровича · и сперемслáкмя с҃ полкы · а поѓрослáкъ послáша · и ѓрослáкъ всѣкѣ мѣсто его слáвя с҃ полкы · и высекáша мастеры порочныя · и начáша чинити порокы коклúнѣ дворѣ · прислáша нѣмцы послы свои рижанѣ · вельмжанѣ · юрьевцы · и низовых҃ городовъ слѣстїю глюще · намъ с҃ кáми мúръ · перемогáитеся с҃ ло

лыкáницы

к҃ раѕкокорцы · амы книмъ неприставаемъ · а҃ртъ цѣлуемъ
и цѣловаша послы кр҃тъ · атамꙋ ѣздикъ мзарь моусѣки
чь ходилъ ко кр҃тꙋ писькопокъ · и бѣгиихъ дворанъ · ꙗко непо
могати имъ колыканцемъ · раѕкокорцемъ · и поѣша наскор
ѣки мѣка добра кзнова города семьюна · цѣловавше цѣ
ѣтъ · и сококъ пишася къ кнажєнїа кновъ городъ · дмит
рїй · ѕтославъ · братъ єго михаилъ · коѣстантинъ · юрьи и
рополичь · докмонтъ плесковєнїй · и иныхъ кнзей нѣколико.
и поидоша ѿ раѕкокоръ · мца генвара къ ї҃г · и ꙗко книдоша къ
землю ихъ · и раздѣлишася натри пѣти · и много множество
ихъ воеваша · и тъ наидоша пещеръ непроходнѣ · и нейже бѣше
многꙋ чюди клѣзше неѕѣ ихъ взяти · и стояша г҃. дни · то
гда мѣстеръ порочный · хитростїю пѣсти нанихъ водъ · чюдь
же побѣгоша сами вонъ · и сѣкоша ихъ · а токаръ новго
родцы кнзю дмитрїю всѣ ꙋдаша · и ѿ тол҃ѣ поѣхаша ѕра
кокоръ · и ꙗко кыша нарѣцѣ цѣсарь · и тъ оуѕрѣтоша стол
ць полкъ немѣцкїй · и бѣ кидати ꙗко лѣсъ · бѣ ко сококъ
пилася къ землѣ немѣцкыма · новгородцыже неоумѣдлаше
нимало · поидоша к нимъ ѕарѣвъ · и начаша ставити пол
кы · плесковичи ста́ша поправой рѣцѣ · а дмитрей и ѕто
славъ ста поправꙋю кыше · а полѣвꙋю ста михаилъ · новго
родцыже ста́ша в лицѣ желѣзномь полкъ противъ вели
кои свинии · и ꙗко поидоша противъ сѣкъ · и ꙗко сосѣчишася
са · и ꙗко ѕтрашно кысть побоище · ꙗкꙋ невидѣли никогы
нидѣти · и тъ сотворися зло велико · оубиша посадника ми
хаила твердислава чермнаго · никифора радѣтиница · твер
слава мꙋѕѣевича · михаила · твердислава чермнаго михаи
ловичь · и кванца · борка радѣтиница · брата єго лаза
ра · ратше клепьа · коиборзовича · єѕипа жирослава добро

миловича

порамона подкоиского · и полюда · и много добрых комр · а иных черных людей безчисла · а иных безкѣсти некыеть тысѧцкаго шондрата · и ратислава колдыжекича · даниламо зотинича · а иных много бгъ кѣсть · а плесковичь и ладожанъ такожде · юрьи кнзь кдл плещи · или перекетъ кшъ кнемъ · или бгъ вѣсть · тоже братіе загрѣхи наша казнитъ бгъ насъ · и шиштъ шнасъ мужи добрыи · и дабыхомъ покаяли сѧ · такоже глетъ писаніе дикно оружіе мѧтва и постъ · и паки мѧтыма совокупилася с постомъ · и мѧткою шсмерти из бавляетъ чѣка · и паки помянемъ пророка глющаго · аще хощете послушати мене бгомъ земнаго снѣсте · аще ли нехощете ни послушаете мене оружіе бы пометъ · и поженетъ ѣдинъ бсъ сто · а шста побѣгнетъ бсъ · тмѣ мыже тъ стрть вкдѣвше нехѣдѣ покаяхомсѧ грѣховъ своихъ · но горши быхомъ насло братъ брата хотѧща снѣсти за вкетію дрѣгъ дрѣга · иртъ цѣвающе · и паки престѣпающе · и невѣдуще какова сѣтъ сила иртная · иртомъ бо побѣжденіи бываютъ враги · и кѣлы бѣсовскіѧ · иртъ бо кнземъ пособитъ побранехъ · иртомъ бо шгражаеми вѣрніи людіе · побѣждаютъ всепостаты противныа · и же бо иртъ престѣпитъ то нѣдѣ казнь пріимутъ · и насномъ вѣцѣ мѣкъ вѣчную · мыже напредлежащее возвратимсѧ · быша бо великомъ томъ снатію · и добрымъ мужемъ главами поклонающе за сѣтую софію · гдь бгъ мардый сосла мѧть свою вскорѣ · не хотѧ смерти грѣшныхъ доконца · и кажа насъ и паки милуа шкрати барость свою шнасъ · и призрѣ мардымъ ей ономъ · силою иртѣ чтнаго · и помощію сѣтыа софіи · мѧтьми сѣтыа влцы нашеа вцы · и всѣхъ сѣтыхъ · посоки бгъ кнзю дмитрію · и новгородцемъ · мца февраля въ нѣ · на памать сѣтаго

Отца лька · к сякоту сыпостным идли · и гониша ихъ к
ющие идо города · к три пути наз · керетъ такоже немощи ко
ню ступити трепиемъ · и тако испатишась от города · коузре
шя же ины полчищь свиниюю велиюю кои каше красныхся про
козники новгородскиѣ · и хотѣша новгородцы наших оудари
ти · конныи реюша оуже сеи кеми ночь · егда тако ема
темся и побиемся сами · и тако сташа близъ противъ сѣхъ
ожидающе свѣта · и такоже отаиннии крто преступницы
недождавше свѣта побѣгоша · новгородцыже стояше на
коегтехъ г · дни · и придоша к новъ городъ · и привезоша
братию свою изъбѣеных · и положиша последниѣ мирака
оу сѣтѣи софии · а бѣдни имъ гди каже мѫчникы чакалюбце на
семъ свѣтѣ стати одесную тебе со кеми сѣтыми оугоди
вшими ти отъ вѣка · иже кровь свою проливша злѣтою со
фию и живот свои отдаша чтно · а последничество даша па
ше онаньевицю а тысемцского недаша никомуже даже
вѣдеть конрать живъ ·

В лѣто ѯ҃ѳ҃ѳ҃ · Придоша немцы кеми велиѣ подле
сковъ кидлю на всѣхъ сѣтыхъ · и приставиша городъ · и
не оуспѣша ничтоже нокольшюю рань воспрѣша · и стоя
ша дни ѕ҃ · новгородцыже сысмаземъ юрьемъ погони
шася поних · и ни наконѣхъ · а ни на сѣдѣхъ · и кобь
зѣ поидоша · и тако оутѣкдакше немцы новгородскиѣ по
лкъ побѣгоша зарѣкъ · новгородцыже придоша вплес
сковъ · и казаша миръ трезъ рѣкъ на всѣи коли нов
городскои ·

Тогожже лѣта придеѣ кнзь ярославъ к новгород · и нача
жалѣти мѣжи мои и братіа каша побита · абы розрати
лися с немцы · и нажярослака дудовича · и намихаила ми

шинита ·

и на Елеферїа Кыслакича, хотя их лишити колостьнок
городцыже сташа заних, князьже хотя ити из города, ноко
родцыже исланяхуся емъ, иначе тѣмъ гнѣка ѡдаи, аѡ
нас неходи, нѣщего недобрѣся бахъ оумирили съ нѣмцы
князь же того не послуша, и поѣха прочь, и послаша кликъ ска
щющими мужи емольбою и крестьцы и с бронницы. тогда же
даша тысѧщьское ратиборъ кыясковичю поклажи коли.
Тогоѡже лѣта казнимъ князь Ярославъ с новгородцы сдъ
макъ, посла стослака на низовьскую землю полковъ конїи
и роковскыи кею княземъ, и полкъ везмеса, и приведъ кновъ
городъ, ити въ каше каспакъ великїи колодимерскїи кмене
амрагинъ, и хотѣша ити к колыванюю, коуведалкше нѣм
цы, прислаша послы емольбою, исланяемся на всеи коли
вашеи нароквы всеи ѡтступаемся, а кроки непроливайте, и
тако новгородцы гадаше, взяша миръ на всеи коли своеи.
Князьже хотѣ ити накорѣлъ, и оумолиша и новгородцы неи
ти накорѣлъ, князьже стосла полкы назадъ.
В лѣто ѯ҃ѱ҃он. Преставися Карпамъ игуменъ сѣтагѡ гс 1270
Ѳргїа архимандрита новгородскїи.
Тогоѡже лѣта кыеть матежъ в новѣ городѣ, начаша изго
нити князя Ярослава изнова города, и созвониша вече нам
рослакли дворъ, и оубиша кванка, анеи к бѣгоша в никол
ь сѣтагѡ, азавтра побѣгоша к князю нагородище, тысѧ
цскїи ратиборъ, и гавриил кузминокичь, анеи прятели
его, и кзаша домы их наразграбленїе и хоромы разнесо
ша, а к князю послаша нагородище, и списаше награмоть
кею кинъ его, чемъ ѡмалъ еси колухо готалными локцы
и поле ѡмалъ еси замць и милокцы, чемъ взялъ еси сле
венинъ дворъ мертыкинич, чемъ поималъ еси сребрѧ.

на миноборѣ наманѣшиные · и нароманъ болдыжекичи · и нака
доломеи · а иное чемъ кыкодниш ѿ нас и нозѣмца которы
оу нас живуть · а тогѡ многѡ вины его а иней нѣ же не
можемъ терпѣти твоегѡ насилиа · пойди ѿ нас · а мы се
бѣ князя промыслимъ · князьже присла на кеге стеслава · и
андреа коротиславичи · с поклономъ · тогѡ кее лишѣем · а иру
цкаю на кеи коли кашеи · новгородцы же ѿкѣщаша · и сиже
пойди проч нехочемъ тебе · аще ли идемъ весь новгородъ
прогонити тебе · и кыѣ пойде князь поне коли изгородъ · нов
городцыже послаша подмитриа алеѯандровича · дмитриюже
ѿрѣтеся рекъ тако · нехощѣ взяти с тоб предстрыемъ свои
и кыша новгородцы печални · а ярославъ нача полки слати
на новъ городъ · и кѣ послалъ к црю в ордѣ ратикора прос
оу него силы на новгородъ · и сиа оуслышавъ князь василиа
ярославичь · прием послы к новгородъ · рекъ тако · славаю
ся ст҃ѣи софіи · и вамъжемъ новгородцемъ · слышалъ семь что
ярославъ идетъ на новгородъ со всею силою своею · дми
трии с переѣславцы · и гдекъ с емольяны · и жаль ми своеи
ѿчины · а сами пойде в татары · поимъ с собою петрилъ ры
чага · и михаилъ пенешинича · и возвратя татарскую рать · ре
тако црю · новгородцы нравы · а ярославъ винокатъ · оуже
бо црь баше ѿпустилъ рать на новгородъ порати коровъ а
живомъ словѣ · рече бо ратикоръ црю новгородцы теб не
слушаютъ · мы дани тебѣ прошали · и они насъ выгнали
а иныхъ изкли · а ярослава бесчестковали · новгородцыже
поставиша ѿстрогъ около города по ѻбѣ стороны · ато
варъ вкозиша в городъ · и пригониша сторожеви ярославли
безмала до городища · и выидоша весь градъ со ѻружьи
ѿмала вдокелника к городищу и стояша в · дни пѣши ·

замкнло тѣ гомъ а коневцы загородившемъ · то оубѣдавъ и
рославъ · пойде с҃конъ ст҃рань к҃ рѣсѣ и сѣдѣ к҃рѣсѣ · а новгорода
присла ст҃корнмира · а что всего ѥсть нашего нелюбья домене
того лишаюсѧ · а князи вси замене порѧдаютсѧ · новгородцы
же послаша кнемъ лазара моисѣевича · кнѧже здѣмалъ ѥси
настѣю софию к҃нанаѣ · покы даже к҃зомремъ что заѣтую
софию · а оучнлъ князь нѣтъ но кѣ к҃ прадѣдъ нѣтъ софіа ·
а тебѣ нехощемъ · и сококъ пишасѧ к҃ нокъ городъ · к҃ вѣ =
ласть новгородскаѧ · плесковичи и ладожане · к҃ корѣла · и
ижера · и кожане · и кдоша к҃ толкна ѿмалл ѥдо келнса · и
стожша кдлю на кродѣ · а ярославь полкъ ст҃а с҃конъ =
ст҃рань · и присла митрополитъ грамоть к҃ нокъ городъ · ре
такѫ мнѣ порѣчнлъ кѣ архіепископію крѣкой земли ·
камъ слѣшати кѣа имене · кроки непроливаите · а ярославъ
всей злокы лишаетсѧ · а азъ зато порѣчаюсѧ · аще кдѣ
крѣтъ цѣлокалн · но азъ зато прѣимъ с҃питимію · и предъ
кѣомъ ѿкѣщаю · и некдѣ кѣъ кроколролитіа хр҃тіаномъ · и
присла ярославъ с҃поклономъ к҃новгородскій поѣзъ и кзѣша
миръ на всей коли новгородѣтей · и поседнша ярослава · и
кодиша ко цр҃тѣ на всей коли новгородѣтей ·

Тогоже лѣта казнмъ · иде кнзь ярославъ к҃ колодимеръ ·
и ѿтолѣ иде к҃ ордѣ · а новѣ городѣ ѿстакн андреа ко
ротнелавнча · а плесковичемъ дастъ князь аѣтеста ·

В҃ лѣто ҂ѕ҃ѱоѳ · Померче сѧнще к҃ дню · ѣ · ндли поста к҃ 1271
полъ оутра · и паки наполнисѧ ирадн кыхомъ ·

Тогѫже лѣта · постакн цр҃кокь ст҃аго сакы · феѳдоръ хото
кичь · Постакншасе ѥдрѣѭю ст҃аго козмы и дамі҃ана
нахолопіи оулнце ·

В҃ лѣто ҂ѕ҃ѱѳ · Престакисѧ кнзь келнкій ярославъ ярослѣ 1272.
кичь

новгородскій в татарѣхъ · и положиша и в тферь оу стыхъ
бесрѣбренникъ козмы и дамиана · и присла князь дмитрій по
сылы в новгородъ с поклономъ хотя сѣсти в новѣ городѣ ·
и василій ѓрославичь такоже присла с поклономъ хотя сѣ
сти на столѣ · и сташа ѻбои послы на ѓрославлѣ дворѣ
новгородцыже с посадникомъ пакшею ѿшлися подмитріа
и послаша поного ·

В лѣто ѯ҃ѵ҃па · Прїиде дмитрій алеѯандровичь в новгородъ
и сѣде на столѣ мца ѿктября въ ѯ҃ · день ·

Тогоѿже лѣта приходи василій князь с торжка и пожже хо
ромы · и посади тїуна своя · и иде назадъ наострому · ка
кѣ сѣ послаѣ с тферичи начаша коевати колоусть новгород
скую колокъ кѣжичи · колгъ · а в новѣ городѣ улѣкъ быть
дорогъ а в постинниковъ понизовской земли товаръ · ѿ
имаша ·

Тоиже зимы дмитрей князь с новгородцы · и со всею ѻбла
стїю идоша к тферю · а к василію послаша семена михаило
вича · лазора моусѣевича · стефана двшиловича · что сѣи по
кмалъ колости новгородскій то кѣпати · а нами миръ ко
зми · василій же ѿ пусти послы с честїю · и мира неда · и
нѣко кыша новгородцы на торжку и взмятошася люди ·
и коехотѣша василія · кѣ сѣ тѣмъ дмитрій с стола колею
и пойде прочь с любовїю · тогдаже ѿ няша посадничество
оу пакшки и вѣже с романомъ к дмитрїю · и ѿ тол идоша
к василію и поклонишася · и даша посадничество михаилъ
мишиничю · и послаша по василія · и целовала на торжку
ѻбразъ гнѣ · мцѣ кѣмъ єдинаѣимъ быти с посад
никомъ михаиломъ · сѣде князь василій ѓрославичь въ
новѣ городѣ на столѣ · Тогоѿже лѣта ѿ няша посадни

чество ·

честно оу̑мина́ла и̑да́ша посадни́чествко ѡ̑ пя́ть па́ша съ
костромы прикедши.

В̑ лѣ́то ⁘ѕ҃ѱпѳ. Преста́вися а̑рхіепи́скпъ далма́тъ новгоро́дъ 1274
скій. мі҃а ѡ̑ктѧ́бра къ і҃а. в̑ вѣ́кѣотъ а̑ часа нощи. а̑за́ утра
к̑ да́лю погрекенъ кы́еть чтно. дли҃ и҃ди҃ ма́тѣ сгѡ сто́ю пла
нающимся гро́бѣ сгѡ.

Тоѥ́мже зимы преста́вися па́ша посадни́къ новгоро́дскій.
прѣ́ѣха кнзь алекса́ндръ в̑ но́въ городъ. и̑да́ша ѡ̑ пя́ть посад
ничество миха́илъ мѣ́шкиницю.

Прѣ́жде преставле́нїа далма́това. посадни́ци па́ша смѣ́жи
старѣ́йшими бѣ́ша челомъ далма́тъ. когѡ ѡ̑ц҃е ка́госло
ки́ши на свое мѣ́сто пастѣ́ра на́мъ. и̑ оу̑ста́ви. далма́тъже
нарече́ два и҃гу́мена ста́гѡ геѡ́ргїа и҃ѡа́нна. и ѡ̑ц҃а свое
гѡ дхо́внаго кли́мента. кото́гѡ сѣ́кѣ и̑зліюкиче. того кли́м
ка́гословлю. и̑ де посадни́къ на ѡ̑ц҃ѣ́ дворѣ. и созва новго
ро́дцы. и̑ сказа и́м слово далма́тово. и̑ козлюкиша вси.
кѣ́мъ козлю́кленнаго кли́мента. и̑ ка́гослови его далма́тъ
свое́ю рѹ́кою. и̑ по преставле́нїи далма́тове. послаша въ
кіе́въ ста́кнтися.

В̑ лѣ́то ⁘ѕ҃ѱпѕ. В̑ нощь загорѣ́ся на сне́жки дворѣ по 1275
лѣ́ немецкой дворъ. и̑ погоре́ торгъ сѣ́мо и̑ доспа́на. сѣ́мо
кдо рогатицы. и̑ згоре́ цр҃и́ской з̑ дерева́ныхъ. а̑ каменныхъ
а̑. ѡ̑ гоѳ. а̑ е̑. немѣ́цкам.

В̑ лѣ́то ⁘ѕ҃ѱпа. ѠШиде стѣ́на оу̑ сто́и̑ софи́и дощено́кы
ѡ̑ керекеного и҃ѡнна мі҃а ма́и҃а къ ѳ̑. к̑ полъ дни.

Тогѡ́же лѣ́та на зимѣ́ поста́влен кы́еть а̑рхіепи́скпъ новго
ро́дскій кли́ментъ. и̑ прїи́де и҃кіе́ка в̑ свою є̑пи́скпю. и̑ а̑
кіе́ в̑ведоша и҃ѧ чтно ко сто́ю софію. а̑ кѣ́сь новгоро́дъ сѣ
тоша и҃ѧ чтно со кр҃ты и̑ сѣ́кеньми к̑ да́лю. мі҃а а̑ѵгѹста къ в̑.

день.

Тогоже лѣта назимъ престависѧ великій кнѧзь василій ѩ
рославичь · и положенъ бысть оу стѣи федора написторамѣ.
новгородцыже послаша подмитріѧ алексѣдровича.
12 В лѣто ×ѕ҃ѱпе · Прїиде кнѧзь дмитрїй к новъгородъ · и по
садиша и на столѣ · кнѧлю на всѣхъ стыхъ.
В лѣто ×ѕ҃ѱпѕ · Кнѧзь дмитрїй с новгородцы · и с оксею низо
вскою землю казни корѣлу · и взя землю ихъ нашу.
13 В лѣто ×ѕ҃ѱпз · И епроси кнѧзь дмитрїй оу новгорода
поставити себѣ городъ копорїю · и шедъ самъ с ратью.
14 В лѣто ×ѕ҃ѱпи · Кнѧзь великій дмитрїй · с посадникомъ
михаломъ и с колышкими мужи · ѣхавши обложиша городъ
каменъ копорїю.
Тогоже лѣта ѡставша посадничьства оу михаила · кнѧзь дмитрѣи с новгородцы оу михаила оу мишинича · и даша семень
михайлокъ выведши и ладоги. Потрѣтъ мцѣ престависѧ
михаилъ мишинич · мцѣ ноемврѣ къ ѕ҃ · на память стыхъ
пакла и леонтѣя.
15 В лѣто ×ѕ҃ѱпѳ · Заратився кнѧзь дмитрїй · с новгородцы.
новгородцыже послаша к нимъ с молбою и не послуша и.
Тогоже лѣта назимъ приходи кнѧзь дмитрїй с новъгорода ратью · и многу пакости дѣя колочи новгородскои.
и тако нашлонѣ · соткори миръ и ѡиде.
Тойже зимы · Престависѧ митрополитъ кесѣ рьскыи кирилъ · и переславлѣ мцѣ декабрѣ къ ѕ҃ · и кезено бысть тѣло его в кіевѣ · в сѣтѣи софіи.
В лѣто ×ѕ҃ѱ. Кнѧзь андрѣи алексѣдровичь с семеномъ
толигаичемъ · и ачрѣки бичеломъ на брата своего надмитрїа · и ѣздиша рать татарескую · и взяша переславль
нашитъ · и кнѧзь дмитрїй выгѣнаша с мужи своими · и дво

скоимъ. поѣха мима новъгородъ хотѧ къ копорью. новгородцыже изыдоша кѣи полкомъ противъ на сѣзера кльмени князьже копорьи ѡтетуписта. а новгородцы князю путь показаша. а нета ѥгѡ. адѣ дочери ѥгѡ. и коимиже ѥгѡ женами и дѣтьми. приѣдоша к новъгородъ и тамъ ѥже мужи твои кыетупистеся к копорью. то путьмъ. и поидоша разно мѣа генваря къ. дн.

Тогѡже дни изгони домонтъ ладогъ к копорью и поимаша кесь товаръ дмитриевъ и задраша и ладожскогѡ и везоша и к копорью на касиѣевъ день. а новгородцы послаша по князь андрѣя. а сами поидоша к копорью. мужи дмитриевы кыетупиша изъ города. зане показаша имъ путь новгородцы. а городъ разгребоша. Тоиже зимы прииде князь андрѣи алеѯандровичь к новъгородъ. и поседѣвши на столѣ тѣмо к иѣлю сыропустнюю. Тогдаже князь андрѣи алеѯандровичь. поиде изнова города поимъ сѣбою новгородцевъ. семена михаиловича. и иныхъ мужъ старѣишихъ иде к колодимеру. и изколодимера ѡтпусти новгородцы назадъ. а сами иде к городецъ. и прииде семенъ михаилови. к торжеку. и сѣде к торжку заседою недѣлѧше к нити к торжекъ намѣстникомъ дмитриевымъ. а сѣбиаѥ по прокладѣ все к новъгородъ кладиѣхъ. а новѣ городѣ хлѣбъ лаше дорогъ.

В лѣто ѯѕѱа. Идоша новгородцы надмитриѣ. и переѧславлю. и стославъ с тферичи. и данило алеѯандровичь смоленьскичи. дмитриѣ же изыде противъ полкомъ. со всеею силою своею. и ста к дмитровѣ. новгородцыже ста ша недошедше дмитрова ѣю крестъ. и стояша тѣ ѣдникъ. и сѣбе с выдающеся послы. и сотвориша миръ на всеи воли новгородской

родѣской ѡшѣдоша. Тогоѫже лѣта книдоша нѣмцы ратїю некою
къ ѡзеро ладожескою. и низкиша новгородцевъ ѡконѣжекихъ
кѫщевъ. и кдоша ладожане въ нихъ и кишася сними.

1284 Въ лѣто ҂ѕ҃ѱѵк. Прїиде кнзь андрѣи вторжекъ. и позва ихъ
себѣ семена посадника. сокѣми старѣишими. и докончаша
миръ. и крѣтъ цѣлова кнзь. а новгородцы къ немъ яко андрѣю
не ѣхати къ новагорода. а новгородцемъ неѣкати кого
кнзя кякотѣли или смѣрть кѣдеть новгородцемъ съ кнзь
земъ андрѣемъ. и ѡшѣдеть кнзь новгородцевъ назадъ. а
самъ поѣде низъ. и тамо шедъ с ѣтьпиемъ крать своемъ
столѣ дмитрїю новагорода.

Тогоѫже лѣта коекода нѣмецкїй трѣнда снѣмцы клоцкадъ
и кошнекадъ книдоша некою къ ладожское ѡзеро ратїю хо
тѣше накорѣть дань взяти. новгородцыже с посадникомъ ѣ
меномъ. и ѣ ладожаны. и шедше сташа на оуѣть неку. и до
ждавше избиша ихъ а прочее ихъ оубѣжаша мц сентѣбрѣ
в ҃ѕ҃. напамять стыхъ ҃ѱ҃ѣнскма кнны.

Тогоѫже лѣта назимъ. прїиде кнзь дмитрїй с братомъ своимъ
андрѣемъ ратїю к новѣ городѣ на татары. и сосѣю низовскою
землею. и много зла оучиниша. и колоети пожгоша. и пришед
ше сташа накорнчестѣ и сотворниша миръ. и ѣхаде дмитрїй на
столѣ своемъ к новѣ городѣ.

1285/7 Въ лѣто ҂ѕ҃ѱѵг. Приходѣ мазимъ митрополитъ к новѣ городѣ.
тойже зимы литва колоеть коекаша.

1286 ~~18~~ Въ лѣто ҂ѕ҃ѱѵд. Назимъ ѱѣша посадничестко оу семена. и
дашя андрѣю климовичю. а тысѣцкое ѱѣша оу іоанна. и дад
ша андрѣемъ ѳафѣрьевичю.

1287 ~~19~~ Въ лѣто ҂ѕ҃ѱѵе. Бысть мятежь великъ в новѣ городѣ. на
семена михаиловича. коета на него весь новгодъ безправы.

покдо́ша нанего́ и́зовекъ́ концекъ́ · и́ко сильна́ рать кем
и́й к҃ѡ҃ржи́и силою вели́кою · е҃ѳ҃во жа́лостно видѣ́нїе · и́та
ко покдо́ша надкоръ́ е҃го́ · и́ взя́ша весь до́мъ е҃го́ шѵ҃мо́мъ.
а҃семе́нъ прибѣ́жа ко кѵ҃ще́ · и́ кѵ҃ща́ · прокади́ костью́ софїю.
и́та́ко оубла́юдъ кг҃ъ · и́злоу́тра снидо́шася к любо́кы · симе
о́нъже по мала́хъ дне́хъ разболѣ́ся колѣ́нїю · лежа́къ не́
коли́ко дни́ · преста́ися мца́ ґ҃ла́ къ кѳ҃ · дне́ на па́мять
с҃та́гѡ тихо́на к҃пїа́льника. В҃ лѣ́то ҂ѕ҃ѵ҃ѳ҃.

В҃ лѣ́то ҂ѕ҃ѵ҃ѳ҃ · Ѯо́ди кнзь дмитрїи́ к҃тфери́ ратью́ · и́ по 1289
зва́ новгоро́дцекъ · и́ и́до́ша новгороды́ с҃ посадникомъ а҃н
дрѣ́емъ · и́ пожго́ша колости́ и́ взя́ша ми́ръ.

В҃ лѣ́то ҂ѕ҃ѵ҃ѳ҃ · ѱ҃и́ша новгороды́ посадничество оу҃ндре́я
кли́мовича · и́да́ша ю҃рьи́ мишинкню́ к҃ вели́кое гокѣ́нїе · него
да́ша лѣ́тъ · и҃ мѣ҂

Тогѡ́же лѣ́та да́ша посадничество ла́дожское матѳе́ю семе
но́кичю · Тогоже гокѣ́нїы на похва́льной и҃дли · ко вторни́къ
оубиша самѡи́ла ратъ́шинича на кли́нѣ дворѣ́ оубѣ́года оу҃бю
ждевѣ́ хр҃то́ка по завѣ́трени · новгородцыже возвонша ке
че оу҃ свѣ́тѣй софи́и · и́ оу҃ свѣ́тагѡ николы · и́ снидо́шася к҃ дво́ру
сѣ́ кза́ша оу҃ли́цѣ пре́нею · и́ до́мы и҃хъ разгра́киша · пожго́
ша оу҃ли́цѣ кею · и́ црко́вь с҃ты́а кы́ри в҃ горѣ́.

В҃ лѣ́то ҂ѕ҃ѵ҃ѳ҃ · Ѯо́ди бы́сть к҃ колхо́ку вели́ка вѣ́тр҃ · то 1291
го́же лѣ́та посла́ гдь ка́знь свою́ за грѣ́хы на́ша помо́ша
кони́ в҃ новѣ́ городѣ́ мало́ся ѱ҃ета.

Тогѡ́же лѣ́та пока́ моро́зъ ѳ҃ки́лїе покосѣ́ колости́ новго
родскои́ · тоже кг҃ъ кажетъ нас҃ хотѣ́ ѱ҃ наш҃ъ показа́нїа · дакы
хомеа ѱ҃ечали ѱ҃злокъ свои́хъ · мыже никѣ́дѣ пошечем
ся ѱ҃ грѣ́сѣхъ свои́хъ · а҃гдь до́лго тѣ́рпитъ ѱ҃жидаа́ на
шегѡ показа́нїа · Тогѡ́же лѣ́та гра́киша скоромо́ницы

торгъ · и зачѧтра сотвориша кѣче новгородцы · и скергошѧ ды
коромолника · и мостъ ·
Тогоужде лѣта быстъ матежъ в татарѣхъ цр҃ь ногѣи оубѣ
тѣле бегъ цр҃ь нангѣа цр҃ь ·
1292 В лѣто ҂ѕ҃ч҃ · Преставися оубелнкагю кнѧзь оудмитрїи
ей҃ъ алеѯандръ в татарѣхъ ·
Тогоужде лѣта · заложи архїепископъ новгородскїй климентъ
цр҃ковь каменну ст҃аго николы налинѣ ·
Тогоже лѣта начаша созидати цр҃ковь ст҃аго ѳеѡдора ко
ко къ порѣшалась ·
Тогоужде лѣта ходиша молодцы новгородскїи с коеводами
кнѧжими коевати на мекюю землю · и коеваше пріидоша
кеи здаки · В тоже лѣто приходиша сѣмь коевати к҃ѳ
еми сотъ · у҃ · иде накорѣлѣ · а у҃ · наижерѣ · и изкиша ихъ и
жера · а корѣлу изби своихъ · а иных рѣкама изымаша ·
В лѣто ҂ѕ҃ѱ҃а Пришедше сѣмь поставиша городъ нако
рѣльскои земли · Тогоже лѣта кичеломъ кнѧзь андреи
цр҃ски с иными кнѧзи надмитрїа кнѧза с жалобами · и ѱ҃
шести цр҃ь брата своегю дюдена с множествомъ рати
надмитрїа · и многу кѣше наѣсости хр҃тїаномъ · и безбо
жныя городы поимаша · колодимеръ · моискъ · дмитровъ ·
колоискъ и иныя грады · положиша кею землю шѣсть · а
дмитрїи кѣжа копискомъ · новгородцы же тогда послаша
дары с семеномъ климовичемъ к црю дюденю на колоискъ
арѣскъ ємѣ тако кепати рать свою · а по андрѣа посла
ша с поклономъ · и кнѧзь андреи рать свою кепати · дѣ
пріиде в новъгородъ нѣкыде на столѣ · кнѧлю сыропѣ
тнюю · Тогоже гокѣша посла кнѧзь келиѣскїи андрѣи
кнѧза романа глѣбовича · и юрьѣ мишинича дрѣмна

тыѣщскаго кмала новгородцевъ ис городъ с кънѣскомъ
пришкошасѧ ко ктоpникъ на похвалной идѣ крѣпко
избистрѣлиша с города мужа добра · и каина клекачевича
кмногы ранены быша · тоиже ночи по грѣхомъ нашимъ
быстъ отепле располѣ вода подъ городомъ · а коне
некыстъ ісорме · и отидоша · и придоша здраки кои ране
ны · а шанинъ клекачевичь привезенъ престависѧ с тои раны ·
Тогоже лѣта и новѣгѣ · князь андрѣи с посадникомъ
андрѣемъ · и с вѣщими мужи · иде ктоpжекъ дмитрѣи
перемать · адмитрѣи вжа и с плесковъ к тферь · и при
сла вторжекъ как тверского · и с тославка с поклономъ
к брату андрѣю · и к новгородцемъ · с сылающе кзаша
миръ а колокъ отпать новъ городъ ·

В лѣто ѯ҃ѕ҃ѳ҃к · Князь андрѣи посла посадника · ктоpж 1294.
ис кнокъ городъ · а самъ иде на низовскую землю ·

Тогоже лѣта престависѧ князь дмитрѣи к колоцѣ поетри
гѣ · какѣе безоша его к переславлю ·

Тогоже лѣта поставки тѣтъ манокичь а той городокъ на
сеи сторонѣ нарокы · новгородцыже шедъ пожгоша городо
и село его великое кзаша · и пожгоша ·

Тогоже лѣта сокершиша цркокь с тѣмъ ѳеѡдора нещи
ю клка клименть мца ѳктѣбрѣ къ и · дь ·

В лѣто ѯ҃ѕ҃ѳ҃г · Поставиша скѣ с коекодою скоимъ ски
гомъ городокъ ккорѣлъ · новгородцыже шедше городо
разгрекоша · а сиа оубиша непщетиша нимужа ·

В лѣто ѯ҃ѕ҃ѳ҃д · Поставки архіепи новгородскіи клка
клименть цркокь каменыхъ стѣмъ косресенїа на ко
ротѣхъ ·

В лѣто ѯ҃ѕ҃ѳ҃е · Поставиша новгородцы городъ копорїю ·

Тогоужде лѣта архїмандритъ кѵрилъ ѿтаґѡ сеѡргїа· по
ставѣ цр҃кви камены сто҃е прѣѡбраженїе на коротѣхъ ѿ
людина конца·

В лѣто ҳ҃ѕ҃ѱ҃ѕ· Зимѣ сѣдѣ изгониша немцы плесковъ·
много зла сотвориша· посадѣ пожженъ кыеть· а помо
стыремъ вси черницы изсѣкоша· и плесковичище с кнзе
домонтомъ· оубѣрѣкшеся бѣгомъ и сѣтою кѣею прогна
ша къ дакше имъ рань немало·

В лѣто ҳ҃ѕ҃ѱ҃з· Мца апрѣля въ ѝ· днь вскрѣсе вели
въ а· часъ нощи загорѣся накарѣйском оулицѣ· погорѣхомъ
нашимъ· сотворися горе велико· воздвижеся кѵрѣкъ
тромъ· и тако кыеть силенъ ѻгнь в корзѣ· истоке ма
ло что похвативъ· кыетѣка кздкора своегѡ· а инное все
ѻгнь кзѣ· и керзеся ѻгнь и немецкагѡ двора кнереб
скїй конецъ· изгорѣся нахолопьи оулицѣ· и тамо того
силнѣе ѻгнь· анеребляне насѻной сторокѣ· а моетъ вели
кїй ѻгнь зайдѣ· и тако сотворися пагъка велика· но
ищеко насвѣтѣ бѣ· кдобрїи людїе оубѣша· а злїи чело
вѣцы падоша нограбежъ· а что кцрскахъ· а что все раз
грабиша· бѣда бо некомуся видяще казнь божїю кпомя
нїмъ мѣсто горшее зло сотвориша ко сѣтомъ іѡаннѣ
надтокаромъ сторожа оубиша· ко сѣтомъ іаковѣ сторожь
с горѣ· на торгокомъ полѣ цр҃кивѣ кі· а якоиъ небѣ· оу
спѣша кыкосити ни кнгъ· а кѵртокѣ цр҃кви нѣколико
голокъ с горѣ· и дка попа с горѣсѣта· анеревскомъ концѣ
с горѣ цр҃кви і· много оузорочья кцр҃квахъ· камѣжъ
доброъ с горѣ· ѻлферїй лазоревить· и кыеть за оутра·
крадости мѣсто печаль· и сѣтокаиѣ загрѣхи наша· съ
кыетьемъ прочество Ѣлїа пророка· ѥже рече прелокъ ша

здникы

здники ваша к҃плачь · и гр҃ища ваша в҃ сѣтованїе · тоже кра
тїе бг҃ъ казнитъ за грѣхи ваша какъ насъ напоминѣ
дакыромсѧ ѿстали злокъ своихъ · а҃ще согрѣшихомъ · но
не ѿчаемсѧ твоея мати · твоя ко кластъ ѥ҃сть казнити · и
паки милокати · казникъ сѵи помилуи ·

Тогѡже лѣта мца маїа къ і҃ск҃ · днь · напамать ѥ҃таго мч҃ника
василиска · впатомъ · д҃ идан по пасцѣ · въ з҃ часъ дни · Престо
вѣя а҃рхїепископъ новгородскїй благословенїемъ климентъ быв҃ъ ко
сторомъ · лѣтъ і҃г҃ · добрѣ правивъ црковь хр҃тову · душа его
взыде на нб҃са · а҃ тѣло его чтно положено бысть в҃ притво
рѣ ст҃ыя софїи ѿ҃ каѳедры архимандритомъ кирилломъ
и҃ вс҃ѣми и҃гумены · и҃ вс҃ѣмъ і҃ерейскимъ чиномъ · и посла
нникомъ андр҃ѣемъ и҃ вс҃ѣми новгородцы ·

Тогѡже лѣта · Престависѧ кнзь домонтъ плесковскїй · † домонтъ
и҃ многѡ страдавъ заст҃ою софїю · и заст҃ою трцѣ ·

По преставленїи климонтовѣ · новгородцы многѡ гнѣва
вше с҃ посадникомъ андр҃ѣемъ · козлюкиша кнзь градъ ѿма
ла и҃ доклеликa бг҃омъ назнаменана мѣста бж҃ия и҃ смиренна
и҃гумена ст҃аго бг҃овѣщенїа · и҃менемъ ѳеѻктиста · и
созвониша вече оу ст҃ѣи софїи · кнзь корисъ андр҃ѣеви
совѣми новгородцы · и҃ бѣдоша ѥгѡ с҃ поклономъ · и посла
дкша ко клтѣ дворѣ дондеже оубѣдѣлетъ гдѣ митро
политъ ·

В҃ лѣто ѯ҃ѿ҃и · Прїиде митрополитъ мазимъ и҃ новъ гово
ѳ҃пископъ ростовскїй семеѡнъ · ѳ҃пископъ тферскїй андрѣй
Поставиша а҃рхїепископа новѣ градѣ ѳеѻктиста · знамена
шасѧ ѥгѡ и҃ цр҃кви ст҃ыхъ мч҃никъ корнила и҃ глѣба · митропо
литъ съ ѳ҃пископы · и҃ с҃ прп҃ными и҃гумены · мца ѳ҃вля і҃д҃ ·

Тогѡже мца поставиша ѥгѡ на памать ст҃ыхъ а҃постолъ

петра и павла · коея софии · и совершиша праздникъ свѣтлъ · и бысть радость всѣхъ градѣ о своемъ клѣщѣ.

Тогоже лѣта весь погрѣхомъ нашимъ погоре новый тотъ тогоже осени заложиша церковь каменну святаго михаила намихаловѣ оулицѣ.

Тогоже лѣта придоша изъ заморья свѣи къ кснѣ великѣ кнегинѣ · привѣдоша мастеры изъ своей земли · изъ великаго рима · ѡ нихъ мастера привѣдоша каротинъ поставиша городъ надъ некою нарѣчь рѣкы ѡхты · и оутвердиша твердостью не сказанною · поставиша кнемъ пороки · поразбиша ѡ нихъ · и кареоша его кънѣщи земли · къ ко сими нарѣчь ныхъ королекъ именемъ маскалко · и поставиша кнемъ мужи нарочиты с воекодою стѣнемъ ѡхранѣ. Князю великомъ андрею несъщю тогда новѣ городѣ.

1301 Въ лѣто ѵ҃ѳ҃ѳ҃. Придѣ князь андрей с полки низовскими идѣ с новгородцы в городъ томъ · и приступиша к городу · мца · маа къ и҃. напамять святаго патрикѣя в пятокъ предъ сошествиемъ святаго духа · и почаша крѣпцю силою святыя софии · и помощию святыхъ корнѣя и гатѣка · твердость та бысть никоторѣже закысокоумѣе ихъ · зане вскѣ трудишася бѣжѣи поколѣнѣи · градъ взяти бысть · ѡ нихъ избиша · а иныя изѣкоша · а иныхъ изкозаше поведоша с города · а градъ запалиша прозгребоша · покой сдѣ дѣи · и цѣркви всѣмъ чтѣхъ иже оу градѣ тогоу глаголы скомъ положиша заѣтью софию · а князю великомъ андрею оумножи сдѣ многа лѣта с своими мужи създалцы · и с новгородцы · и ладожаны.

1302 Въ лѣто ѵ҃ѳ҃ѳ҃і. Заложиша городъ каменъ новѣ горѣ оудѣ.

Тогоже лѣта заложи церковь каменну святою корнѣя и гатѣка

которам порѣшилася · тогоже лѣта послаша послоке Замо
ре Ѳдоневью землю прикезоша миръ доконьчаше ·
Тогѡже лѣта пойде кнѧзь великій Андрѣи къ татары · тогоже
лѣта совершиша црькоь стагѡ михаила · на михайлокѣ оу
лице · стый михаилъ помощникъ имъ къди потягнѣшимъ
къ црькоь свою ·

20 Вл҃то ѯ҃ѕ҃ѱ҃л҃ · Низкимъ кыеть зима всѣ тепла · некыеть 1303
снѣга трезъ всю зимъ · и недокыша людіе хлѣба · и кыеть до
рогобъ велика · тѣга велиса ищючаль людемъ · неѱчаемеа ·
матиткоеѣ · кажа гдѣ покажи · Ѳмерти непредай · Ѧщево
согрѣшихомъ · но ѱтебе неѱтетникромъ · казникъ гдѣ по
милуй · непонашимъ дѣломъ злымъ · но поскоей великіи
матѣ · призрѣкъ матію на люди · тыко єси бъ · разѣ тебѣ
иного бга незнаемъ ·

Вл҃то ѯ҃ѕ҃ѱ҃къ · Преставися великій кнѧзь Андрѣи · алеѯа 1304
вдовкъ княсъ великаго ѩрослава мц҃а гюня кѕ҃ · на память + августа
стагѡ мчнка пантелеймона поетригеа вѣсимъ · положенъ ·
быеть на городцѣ · Ѧкомре его покдоша вѣдерь · и сопроста
ема два кнѧзь · сѳ великое искнженіе михаилъ ѩрославкичь ·
тферскій юрьи данилокичь московскій · вспорѣ покдоша Ѳка
вордѣ · и много быеть замятни свздалььскои земли вокеѣ
градѣхъ · Ѧкнокъ городъ кыеслаша тверичи на мѣстничи ми
хайлокы силою · и неприѧша ихъ новгородцы · но Ѧкіе ѣдоша
новгородцы вторжекъ клюсти торжесъ · и сококыша всю
землю противъ сылающеся послы · разыдошася кождо
ихъ доконьчаше тако дондеже прѣидѣтъ кнѧзи ·

21 Вл҃то ѯ҃ѕ҃ѱ҃г҃ · Постави сѣмеѡнъ климокичь црькы каме
ны · на городнихъ коротѣхъ ѱтрѣской оулицы · тогоже лѣ
та дѣлаша мостъ трезъ колухокъ · Тогоже лѣта ещена

кыеть црковь стыхъ мнкъ борисѣ и глѣба вноу городѣ ве
ликимъ архіепископомъ фешистистомъ · мца декабря къ ·д· дн·
назачатіе анны · вдержавѣ хртолюбиваго кнзѧ миха=
ила ·

1308 22 Вльто ·ѕ· ѱѳ· ·г· Сѣде кнзь великій михаилъ ярославичь ·
книсѣ великаго ярослава всеволодича · в новѣ городѣ насто
лѣ · вдалю стыхъ ѱѳъ хл · иже вхалкидонѣ насокорѣ ·
Тогоже лѣта назимъ архіепнсъ новгородскій фешистиѣ
тъ · кыѣде изъ влтнѧ двора поскоей коли своего дѣла не
здравѣѧ · благословикъ · вде в мнтырь стыѧ вцы благо=
вѣщенію · изколнкъ молчальное житіе в немощи вдѧ ·
Новгородцыже вкесь новъ городъ ѱмалѧ вдо келнка со
гѹмены и всемъ іерейскимъ чномъ козлюкша бгомъ и
зкранна · и тою софіею ѳцѧ его духовнаго · именемъ да
кыдл · в поклономъ и тѣю поседиша его во клѣтѣ двор ·
архешистистъ благослокн его вское мѣсто · и послаша его
кмнтрополитъ стабитнѧ ·
Тогоже лѣта поставки нкимока столокни црковь каменну
на кнажи двор коймѧ стыхъ ѳцъ тнѣ · иже книгнѣ его
29 кора ·

1309 24 Вльто ·ѕ· ѱѳ· ·гѳ· Поставленъ кыеть вколодимирѣ архіепи
скопъ новѣ городѣ дѣдъ · митрополитомъ петромъ · мца ·
іюня вѣдь напамять стаго мнка никандра · и прнѣде
в новъ городъ мца іюня кѳ · напьких дн · и оустрѣтоша
и оустаго ѥлнѣ · попоке вкесь новъ городъ со крсты и вѣкѣ
ми · и хвалами · и всторгнша праздникъ свѣтелъ · и посла
дниша настолѣ · и радн кыша новгородцы своемъ кла
дыцѣ ·

1310 25 Вльто ·ѕ· ѱѳ· ·гі· Ходиша новгородцы вкладѣмъ вклонкахъ

кѣзеру. идоша крѣкъ оузерьекъ. и срубиша городъ
нокъ на поросѣ акетхїй сметавше.

Тогоужде лѣта. постави црькокь каменн наколомцахъ
архїмандритъ кирилъ. коимѫ стыѧ вцы оусп҃ніе.
адрѣю поставиша црькокь каменн надъкнісѣ. коимѫ
стыѧ вцы покровъ. ставленїемъ рака бжїа алонїа.
миха нарицемагѡ шишла. и бысть мнтр҃ь архїепископъ
прекѣкище.

Тогоужде лѣта назимъ престависѧ каменный архїепископъ
новгородскїй фешѡнтисть мца декабрѧ къ кг҃. напамать
стыхъ мнкъ г҃. имже кѵриллъ. имногѡ пострада кѣки
къ колѣзни стаѧ его дша кзыде нанбѣ. аликце его про
свѣтисѧ аки свѣтъ. мко кѣмъ кидающимъ дикитисѧ
и славити бга. и положено бысть тѣло его чтное кѣмъ
ѣрейскимъ чиномъ кмнтр҃ъ стыѧ вцы благовѣщенїѧ дѵи
же гдь кже ѣмъ нбное црькїе. анокъ городъ мтрь его
и благословенїе. Тогоужде зимы граки сѣмъ осолѡ нока
горѡда.

Влѣто. ѕ҃ѱ҃ѳ҃а҃. ходиша новгородцы конною на нѣмецкую
землю заморе накмь. с кнземъ дмитрїемъ романокичемъ
и прекракше море кзмша. церкое кнѣтескую рѣкъ. села по
жгоша и головы поимаша и скоть изсѣкоша. итъ оукѣнъ
бысть констянтинъ клинъ еѣ станимерокинъ кзагоске по
томъ кзмша черную рѣкъ такожде кею. почерной прїкдо
ша к городѹ к канаю городъ кзмша и пожгоша анѣмцы
кѣгоша кдѣтинецъ. каше ко мѣсто ѡсѣлно ткѣдѡ
сѣтїю накаменн кысоцѣ. некмѣ прекѣша нижскдѣ же.
и сослаша с посломъ. проѧще мира. новгородцы же ми
ра недаша. и стоѧша г҃ дни. и г҃ ноци. колосѣмъ накости

дѣюще· села келиѣла пожгоша· ѡбилїе все потрамиша лѣсо
та не ѡстамиша мирога· и потомъ идучи взяша шактала
рѣкъ черкъ рѣкъ· и кыидоша наморе· и пріидоша кѣ зда
ки кѣ ноукъ городъ· и радъ кыеть кѣла и весь новгородъ·
Тогоже весны маїа дн· кѣ нощь загорѣся найнекъ оулицѣ·
изъ горѣ дворовъ вездѣю м· а голоукъ с горѣ з· и потомъ
іюня кѣ· кѣ нощь загорѣся наразкатъ оулицѣ· галѣшкъ
дворъ· и погорѣ конецъ перевескїй сѣмѫ дорогѣли· ас
тѣмѫ кзаборисовѣ оулицѣ· не горѣ церковь сѣтыхъ кѡмы
идамїана· идрѣгаа сѣтаго власы· и м· церквей ѡгорѣ· и
домоке докрїи· С ѡгоре кѣше лють пожаръ· свѣтромъ
и скихрѫмъ· а сли чѣлцы недокрїи кѣ неколѣшеся· кида
ше людемъ погибель· легоша награкежи· пограбиша тюлѣ
имѣнїа· и потомъ іюля къ ѕ· кѣ нощь загорѣся нас ѡном
поле наклїнѣ оулицѣ· и тъ такоже кыеть лютъ пожаръ
скихромъ набозѣ и трѣщѫмъ· и погорѣ торгъ· и домо
ке порастатицѣ· десѣмѫ кслакѫ· а церквей с горѣ древ
ныхъ з· сѣтаго дмитрїа· сѣтаго георгїа· и сѣтую коиса
и глѣба· и сѣтаго ѡѳанна кишѫка· и сѣтыа екатерины·
и сѣтаго прокопїа· и сѣтаа хр҃тка· а каменныхъ ѕ ѡгорѣ
ша з· карежекла/ а ѡ каменнїи чѣлцы· такоже кѣ не по
мнѫще· ни сѣдѣ кѣїа· ни жалокы имѣюще пограбиша
тюлѣ имѣнїа·
Тогѫже лѣта· кѣ голюкикый архїепископъ новгородскїи=
кѣла дѣдъ· повтаки церковь каменнѣ на коротѣхъ ѡнеѣ
векагѫ конца· коима кагокрнагѫ кнзѣ кладимера кре
стѣкшагѫ землю рѣскѫю· а конфрщенїи каскліи·
Вл҃то· ҂ѕ҃ѳ҃ѱ҃· Заратиемъ кнзь михаилъ кѣ ноукъ горо
ду и намѣстникы свои кыкеде· нешетѣ ѡбилїа кноукъ горо·

а̀тоумо́ись зла̀ и҃ѕ҃ѣ́жичь · и҃ѕ҃ѣ́ кол҃ости · и҃ѕ҃ѣ́ бѣ҃ сѧ дѣ́дъ
к҃тфе́рь ѣ҃ѣ́нѣ́ к҃ рожьствіе́ · и҃ докончѧ́ мі́ръ · и҃ а҃кіе́ кнѧ́зь
ѡ҃тко́ри коро́тѫ · а҃ на мѣ҃тникѣ ско҃ прише́ла к҃ но́ѣ горѡ́.
Тогѡ́же лѣ́та · бѣ҃ сѧ дѣ́дъ заложи́ цр҃ко҃вь ка́менну к҃ не
ре́ѣскомъ конци́ на ско҃е́мъ дворищи́ · ко́имъ ст҃а́гѡ ни
кѡ́лы.
В҃ лѣ́то · ѯ҃ѕ҃ѱ҃ѯ҃а́ · Сы́нде посе́дникъ ла́дожьскій · с҃ ла́дѡ
жаны к҃ коню́ · и҃ погрѣ́хѡ́мъ на́шимъ кра́зи на́ши ѡ҃ка́ж
нїи нѣ́мцы · и҃ ѣ҃ѣ́ша ла́догъ и҃ пожго́ша.
Тогѡ́же лѣ́та · ещѣ́ нѣ҃ бы́ѣть цр҃ко҃вь ка́менная ст҃а́гѡни
ко́лы к҃ нѣ́ре́ѣскѡмъ концю́ · созда́нїемъ а҃рхіепи́ска но
вгорѡ́дскагѡ дѣ́дѫ · и҃ соткори́ к҃ нѣ҃ вседнѣ́внюю слѫ́ж
бѫ и҃ бы́ѣть прикѣ́жище хр҃тїа́нѡмъ · и҃ чернцы соборны́и
шасѧ к҃ нѣ́мъ ·/
В҃ лѣ́то · ѯ҃ѕ҃ѱ҃ѯ҃ѳ҃ · И҃ѕ҃ѣ́ша корѣ́ла городча́нѣ и҃ сто́ кы́л
рѣси к҃ корѣ́льскомъ городѣ́ · и҃ кѣ҃дѡша и҃ѕ҃ѣ҃ нѣ҃мець
новгорѡ́дцы же с҃ мѣ҃тникомъ ѳеѡ́дѡромъ · и҃ дошли на
ни́хъ · и҃ преда́шасѧ корѣ́ла · и҃ ѣ҃ѕ҃ѣ́ша новгородцы нѣ҃мець
и҃ корѣ́лы перекѣ҃тниковъ.
Тогѡ́же лѣ́та прїи́де ѳеѡ́доръ ржѣ́вскій к҃ новѣ́ горѡ́дъ · ѡ҃
кнѧ́зь ю́рьи с҃ мѡ҃ськы · и҃ѕ҃ѣ́ма мѣ҃тники михаи́лѡвцы ·
и҃ держа́ша ку́ѣ ко ѳ҃ѣ҃ дворѣ́ · а҃ новгорѡ́дцы с҃ кнѧ́земъ
ѳеѡ́дѡромъ покла́ша на колѣ́ · и҃ кы́нде кнѧ́зь дмитрїи
с҃ тфе́ри михаи́лѡвичь · и҃ ѣ҃та ѡ҃ко́ну стрѣ́лы · и҃ тако
стоя́ша и҃ до заморо́за · а҃ михаи́лу кнѧ́зю с҃ѣ҃ѣ҃ тогда́ к҃ с҃
дѣ́ѣ · посе́мъ доконча́ша с҃ дмитрїе́мъ мі́ръ · и҃ ѡ҃ тогѣ́
посла́ша поклѧ́зь ю́рьи мѡ҃ськы · на кѣ҃ѣй коли новго
ро́дѣсой · ѣ҃ѣ́ми возвратѝшасѧ к҃ но́ѣ горѡ́дъ. Тои́же
зимы́ пред келни́кымъ заго́вѣнїемъ · прїи́де кнѧ́зь келнїй ·

юрьа вновѣ городѫ настолъ сѣ кратомъ аѳонасіемъ · и ѵа
ди кыша новгородцы своемъ хотѣнію · Тоѥже зимы хлѣ
къ каше дорогъ вѣ новѣ городѣ · ако песокъ почали каѵгы
бити недокрїи людіе · села идворы вгородѣ · и изѣкша ихъ
плесковичи · и · ѵаніхъ · и потомъ кыеть тиѵѫ ·

Вълѣто · ѯѳїѳ. Поѣде кнзь келикїи юрьи изновагорода
позванъ вѳрдѣ ѿцѣа · мартаѣи · вѣ кыкотѣ лазарекъ · щста
киихъ вновѣ городѣ крата своегѫ аѳонасїа ·

Тогѫже лѣта поѣде кнзь михаило изѳрды вкрѣсь · кедыи
сѣ рокою татары · ѳсламнагѫ тантамера · оуслышавшиже
тѣ новгородцы · сѣ кнѕемъ аѳанасѣемъ изыдоша вторжкъ
и прекыша тѣ ѕ кдль кѣети перенмаючи · тогдаже поѣде
кнзь михаилъ сокеею землею низовскою · и сѣ татары к
торжкъ · новгородцыже сѣ кнѕемъ аѳанасѣемъ · и сѣ новото
ржцы · изыдоша противъ наполѣ · кыеть же тогда попще
нѣемъ кжѣемъ немало зло соткорисѧ · сѣ тѣ пакшемакоса
ѳ вѣма полкомъ · кыеть сѣча зла · и ѵсѫ немощи и сѣнокъ
дати · и тѣ оубиша многѫ добрыхъ мужь · и коль новго
родскихъ оубиша андрѣа климовича · юрьа мишинича · ми
хаила павшанича · селикана тимоѳѣа · андрѣека сѣлты
вацкогѫ · ѳнанью мелѣека · аѳонаса романова · и къще
къ добрыхъ многѫ · аньыхъ новгородцекъ и новоторжцекъ
бѣ къѣть · аѣной щетанокъ къѣгоша вгородъ · излтко
ришасѧ · вогрдѣ сѣ кнѕемъ аѳанасѣемъ · и присла кнзь
михаилъ сновгородцемъ вторжекъ · кыдайте ми кнза
аѳанасѣа · и ѳеѳдора ржѣсскагѫ · аѣ сѣкми миръ доконую ·
и прекоша новгородцы · невыдадимъ кнза аѳанасѣа · новзо
ремъ ттно · злѣтыю софїю · и присла кнзь ѿпѣть · кы
дайте ми ѳеѳдора ржѣсскагѫ · и нехотѣше кыдати сѣго ·

понеколи кыдаша єгѡ · а на сєкѣ докончаша · с тѣмъ гривєнъ
сребра вдокончаша миръ · и крѣстъ цѣловаша · и по мирѣ приз
ва кнзь к сєбѣ афанасїа кнзя · и комары новгородсїа · и
сицє поимавъ ихъ посла на тферь к тяль · а ѡтстанокъ люде в городѣ
нача продавати полыско коегѡ ечанетъ · и ѡрѫжїа бронная
ѡкма оубєдѣхъ · якоже сїи кыхъ мца февраля къ · насѣдаго
мѣниса харламиа · и посла кнзь намѣстниках свои к новѣ
городѣ · и дяша посадничєство семєнъ климовичю ·
В лѣто · ѕ ѡѳ · Выидоша намѣстницы михаловы и 1316
новагорода · и пойдє кнзь михало к новѣ городѣ соколею
землею низовскою · а новгородцы оучинишя ѳстрогъ ·
ѡколо города по ѡбѣ стороны · и сождеся кедь колость но
городскаа · и плесковичи и ладожане · рѣшане корѣла · и
вожера · кожане · и паки кнзь михало недошедъ города · ста
к вѣчю нѣмєхъ · и тако мира некозма пойде прочь · неоу
сєкъ ничтоже · нокольшюю рань коспрїимъ · козвратися
шибоса вспять · заклаша ко ѳзерѣхъ вколотѣхъ · ни
чаша оумирати гладомъ · и ѣдяхъ конинѣ · а ниїи социто
кожѣ · вдирающе ѣдяхъ · а снѣть свою кею пожгоша · и
абїе пѣши прїидоша вдомы своа · прїимше рань · якоже дрєкле прїимаахъ вчєсда предлєтъ а бгъ крѣщє цр
римскомъ тїтъ ·
Тогѡже лѣта · єщє недошедшє кнзю михаилѣ догорода ·
яша игната вєсна · и кнша и на кєтѣ · и єкергоша и смо
єта вколохъ · творяхъ ко а перекѣтъ держаща кмиха
лѣ · абѣ квѣсть · тогдаже идаша ѡ писцєхъ оукѣнѣ
кыєть нарїи ѡсвоєгѡ холопа · ѡбадилъ ко єгѡ каше
к горожаномъ · рка посылаа мѣ с грамотами к михаи
лѣ кнзю · В лѣто · ѕ ѡїѳ · Послаша новгород-

цы

а. клк дѣда · к кнзю михаилу с молькою просѧще нас
къ крат҃и своей · и кто оу кнзя к тали · и не послуша
е҃гѡ кнзь.

Тогѡ же лѣта · придоша немци к сѣзеро ладожское · и по
кнша многѡ оуконьженых къ пещ҃ъ.

Въ лѣто ·ѯ҃ѕ҃ѱ҃ѕ· Ходиша новгородцы конною заморѕ
к полнью рѣкѣ · и многѡ воекаша · и кзяша людереѣ го
рѡдъ ѣмескѡ кнзя и пискупль и попадоша кеи зда
ви . Тогѡ же лѣта · кыйде кнзь велики юрьи и ѡрды
е҃татары · к собѣею низовскою землею · и пойде к тферь
на кнзя михаила · и приела къ телеб҃ъ · и позва новгоро
дцекъ · и сни пришедше к торжек҃ъ · и доконча ша с кнз҃
земъ михаломъ · како некеть пятисѧ ни поедномъ · по
неже некѣдыхъ кнзя юрьа оу б҃ѣ сѣть · и пр҃идоша паки
в новъ городъ · кнзю же юрью пришедшю с полкы близ҃
тферь · за м҃ · керетъ · и тъ кыйде нань михало кнзь съ
тферь · и стѣпишася и кыѣть сѣча зла · и многѡ падѣ го
лобъ · ѡ кнзи юрьи · а брата е҃го борися · и кнагиню е҃гѡ
ыша и приведоша котферь · тамо оуморишя · а сам҃ъ прик҃
ка в новъ городъ · и позва всѣхъ новгородцекъ с собою · и
идоша сниѧ кѣрь новъ городъ и плесковъ · поимше ес со
кою клк дѣда · и пришедше наколѣ · и доконча ша с ми
халомъ кнземъ мир҃ъ · како и ти к ѡрдѣ ѡ҃тѣмь · а
брата юрьева и кнагиню пустити · и пр҃идоша новгородцы
кеи в новъ городъ весне сущи · а кнзь юрьи иде на мо
ескъ и ѡ҃ттолѣ к ѡрдѣ.

Въ лѣто ·ѯ҃ѕ҃ѱ҃ѳ· Оуби ц҃рь в ѡрдѣ кнзя тферского ми
хаила · и сна е҃гѡ іоанна · и комары е҃гѡ · а велико
кнажен҃ье дасть юрью · и пусти кнзь юрьи в новъ городъ

крáта áфанáсїа · В лéто ҂ѕ҃ѱ҃ѝ · Хóди кнзь юрьи рáтїю с 1320
крáтомъ íгнáномъ нарáзань на кнзь íвáна ростислáвского
йдокончáша миръ ·
В лéто ҂ѕ҃ѱ҃кѳ · Хóди кнзь юрьи рáтїю надмúтрїа михá
локнча тферскáгѡ · íприйде кпереслáвль éполскí · íтъ при
éлá кнзь дмúтрїй клúчъ тферскáгѡ · йдокончáша миръ на
дкѣ тысячю сребрá · áкнажéнїа великáгѡ дмúтрїю неѳ҃
áмáти · Тогѡжде лéта мцá íюня кѕ҃ · днь · кыеть знáменїе
кслúнце прéдъ ѡбѣднею чистъ сущихъ нкъ · внезáпъ помéрче слúнце
мúсѧ начáсъ íкыеть áко мцъ ё · ночи · íтмá кыеть áко
зúмнюю нощь · íпáски напóлнисѧ помáлъ íрáди кыю҃ ·
В лéто ҂ѕ҃ѱ҃л · Прúйде кнзь юрьи кнóвъ городъ позвáнъ но
вгородцы · íпокелѣ пороки чúнити · Тогдáже приходúша нѣ
мцы рáтїю ккорéльскомъ городúкъ íнекзáша сего ·
Тогóже лéта пóйде кнзь велúкúй юрьи снóвгородцы ккы
корóмъ городъ немéцкомъ íкúша íѕ҃ю · пороковъ ткéрдъ ко
кѣ · íкзúша многѡ немéцъ кгородѣ · áнныхъ изкéшá
áнныхъ нанúзъ повéдоша · íстомúшесѧ мцъ прúстúшúкъ не
взáша сего · но зá грéхи нáшá нéколúко мужъ добрыхъ
пáдé ·
Тогóже лéта · Престáкúсѧ áфонáсéй кнзь крáтъ юрьевъ 1322
пострúгéм кчернúцы · íположúша ѥ оу éтцѣ сéлѣ нагѡ
родúчи ·
Тогѡжде лéта хóди кнзь дмúтрúй михáлокнчь кѳ҃рдъ
íподъй велúкое кнажéнїе ·
Тогѡжде лéта прúходú крусь посолъ силенъ кзѳ҃рды · íме
немъ ѡхмылъ · íмногѡ сотúкорú пáкости понúзовскóй
землѣ · íмногѡ посéче хрстúанъ · íпокеде кѳ҃рдъ · Кнзьже
юрьи прúшедъ ѡкыкора · íпóйде нанúзъ · íмногѡ молú=

новгородцевъ дабыша и прокодиша. Бышю емъ наоубдомъ
отъ князь александръ михаилокичь отъверзи нападе нань. да
князь юрьи самъ оубежеть к плесковъ. а токаръ его разграбиша
а плесковъ ваше литовскыи князь дамно. и шьтолъ призваша
и новгородцы к себѣ покрътномъ цѣлованию. и поставиша
взагородьи. ко аѳонасокъ дворъ к дѣаконокъ.

Вльто ·ѯ·ѕшла· родиша новгородцы с княземъ юрьемъ.
и поставиша городъ на вѣть некы на шрѣхомъ острокъ.
тѣже пріидоша послы келиси шестѣиского короля. и до
кончаша миръ к нымъ с княземъ и с новымъ городомъ.
по старой пошлинѣ.

Тогшже лѣта коекаша литка лоботь. и погониша ихъ но
вгородцы и кишя. а нѣмци оубежаша.

Тогшже лѣта зарятишися оустюжане с новгородцы. и
зымаше новгородцевъ кто ходилъ на югрѣ и шграбиша
ихъ.

Вльто ·ѯ·ѕшлв. Идоша новгородцы с княземъ юрьемъ
на заволочье. и казаша оустюгъ нашитъ. и пріидоша на
двины. и тъ приелаша послы к нимъ оустюжени к кня
зю и к новгородцемъ. и доконьчаша миръ по старой пошли
нѣ. и пріидоша новгородцы кси здрави. а князь юрьи
пойде к сѫздалю. и з заволочья поиде рѣкѣ.

Тогшже лѣта ·сокершиша хрътокъ каменнъ црковь. и
ѣшлю ѳ клика дѣдъ.

Тойже зимы престакися · архіепископъ новгородскыи ѳ клика
дѣдъ. мца февраля ·ѣ· на память стыа мчницы ага
ѳи. и положиша и к притворѣ к стѣи софіи. по сторо
нѣ ѳ клѣси климента. Тогдаже сдумавши новгородцы
и попокѣ и игумены. и черньцы. и весь новъ городъ коз

любиша.

любиша ксѣ назнаменана моусеа прежде быкша аруками аритомъ оуѣтаго геѡргіа потѡмъ баше бышелъ поскове коли ксѣчьки кѹкъ наколомицы кѣкоѣ мнтрь · якозкедо ша наскни и посадиша и ко клѣтѣ дворъ · дондеже поуо кетъ сѣго митрополитъ.

Вълѣто ·ѕ҃ѳѱлг· Прїиде и ѡрды кнзь алеѯандръ михаи 1325
иловичь · и татароке сѣкимъ должницы · и многѡ быть таготы на низовьскои земли.

Тогѡже лѣта покде моусѣи клика ісмитрополитъ ета кичиса на москвѣ · и прикезоша преднимъ кнзѣ юрьа великаго изъ ѡрды · данилока сна · кнзь алеѯандрокъ. и погрекоша и митрополитъ петръ · и архїепископъ моусѣи. и ткерскїи ѣпископъ карсонофїи · и ростовскїи прохоръ. и рязанскїи григорїи · и вѣкоть а · поста · и плакаса поне кратъ сѣгѡ кнзь иванъ · и весь народъ ѡ мала вдоке лиса плачемъ великимъ · оубилъ ко и баше кордѣ кнѧ дмитрїи михаиловичь кнзь великагѡ юрьа безъ вѣра слова · не докроже быть и самомъ · ѣже бо свѣтъ то и пожнетъ · докро оуже есть послѹшати реисшагѡ · да любите другъ друга · якѡ же азъ возлюбихъ васъ · Ѳѡаннъ же богословъ глетъ · кратїе бгъ любы есть пребываи в любви в кратомъ в бзѣ · пребы ваетъ и бгъ вънемъ · и паки инде в писанїи глетъ · ако имать повѣмъ любокь таковый бе трвда спасетсѧ.

Вълѣто ·ѕ҃ѳѱлд· Прїиде книвъ горѡдъ · поставленъ архїепископъ моусѣи во ктор нихъ наверьной идли.

Тогѡже лѣта · мца августа кѣи · днь · загорѣса наваньѣ оу лицѣ и погорѣ и до половины рогатицы · а сълавкова оулица · ѡ дмитрїа сѣтагѡ и до пола · и црковь сѣтаго климента с го рѣ. Тогоже лѣта · оубѣ црь ѡрдѣ кнѧзѧ дмитрїа михаи

Тоиже зимы престависѧ митрополитъ петръ всеѧ рѹси камо
сѣкѣ. и положиша и вь цр҃кви стыѧ вцы юже самъ начатъ зда
ти каменѣ. матѣрьми сѣѧ соткори бъ чюдеса оу гроба сѣѧ.
трїе чашцы прощени быша.

Тогоужде лѣта. прїидоша послы изъ литвы. братъ литовскаго
кнзѧ гедимона. конни полотескїи кнзь василїи мѣнскїи. кнзь
ѳеѡдоръ ростовскыи и докончаша миръ с новгородцы. и немцы.

1327 Вь лѣто. ѵ҃ѕ҃ѳ҃ле. Бысть матежь в новѣ городѣ. и пограбиша
дворъ сотъскыихъ дворанинцевъ и пожгоша.

Тогоужде лѣта. наѣсненїе стыѧ вцы. изъзи кнзь алеѯандръ ми
хаиловичь татаръ многѡ в тферь. и поимымъ городомъ и то
рговцевъ. гости хополскїи изѣѣ. пришелъ бо каше посолъ
силенъ и орды именемъ щолканъ с множествомъ татаръ.
И прогна кнзь алеѯандръ послы новгородцемъ. хотѧ бѣжати
в новъ городъ и не прїѧша его.

Тогоужде лѣта. прогна кнзь Іѡаннъ даниловичь на мѣстники
ско вновъ городъ. а самъ иде в орду.

На тъжде зимѣ прїиде рать татарьска множество. и взяша
тферь и кашинъ. и новоторжскую волость. и просто реченьце всю
землю рускую положиша пѹсту. только новъ городъ оубѣжде
бъ. и сѣтаѧ софиа. а кнзь алеѯандръ бѣжа в плесковъ. а кон
стантинъ братъ сѣѧ. и василїи владогъ. а новъ городъ при
гласиша послы татарьскые. и даша имъ новгородцы ѯ҃ сребра.
и скои послы послаша сними изъ коеводамъ со множествомъ
дарѡвъ. Оубиша же тогда татарове Іѡанна кнзѧ резанскаго.

1328 Вь лѣто. ѵ҃ѕ҃ѳ҃лѳ. Ходи кнзь великїи Іѡаннъ даниловичь.
и константинъ михаиловичь. и новгородцы послаша ѡ҃ѣѣ
ѳеѡдора колесницу в ордѣ ис цр҃кви. и ѡ҃ѣѣти в цр҃ь. и повелѣ
искати кнзѧ алеѯандра. и посла кнзь Іѡаннъ свои послы.

а новгородцы ѡсѣкѣ клѣвъ мѫчєнїкъ · и авраама тыемєскаго ѡт
князю алєѯандрѣ к плєсковъ · келѧщіе смѣ дабы пошелъ ко
рдѣ и непослъша ихъ ·
Тогѡже лѣта погорѣ юрьевъ нѣмєцкій кєсь и кожинцы ихъ
и полаты каменныя сокрѫшившєся падоша · и с горѣ нѣмцокъ
к полатахъ ѯкфл · арѣи дѣчика ·
Вълѣто ѯ҃ѳ҃ѱл҃з · Прїиде к новъ городъ наетолъ князь великій 1329
Іѡанъ данилокичь · внихъ алєѯандрѡвъ мца марта къ ѯ҃ѕ день
на соборъ архистратига гаврїила · кажѣже сънимъ тферскій кня
зи константинъ и василїй · и алєѯандръ сѣздалскій и иныхъ м
ногѡ рѣскихъ князей · и нѣмєцъ безчисла ·
Тогѡже лѣта прїиде новъ городъ митрополичь родомъ грєкъ · имене ѳеогна
и прокла плєсковичи · Тогѡже лѣта оубиша ю҃рьевѣ новго
родскаго посла мѫжа чтна Іѡанъ сына ·
Тогѡже лѣта · пойде князь Іѡанъ совокѹпи князи своими · и
новгородцы на плєсковъ рать ю · и оувѣдавше плєсковичи кы
прокодиша ѡтсѣкѣ князя алєѯандра · а къ князю Іѡанѣ и новго
родцемъ послаша послы с поклономъ къ ѳпоп҃ѣ · и доконъчаша
миръ · Тоѥже зимы избиша новгородцевъ коиѭ кыша пошли
на югрѣ · Тогоже лѣта · кѣ князя изъ новгородцевъ загорѣ
ся ѳдрѣшковъ дворъ бѣлоѣзическомъ конце · к погорѣ · и
до федора стаго · и потомъ начоѥже идти · по горѣ клѣти оу
лица мало нєкѣ · клѣбница · и церковь стаго спса и стаги
хъ ·
Вълѣто ѯ҃ѳ҃ѱли · Пострижєся кѣсимъ архїепскъ мѫчєнкъ по
своєи волѣ · и многѡ молиша и новгородцы всѣмъ новы
городцемъ с поклономъ · дабы сѣдъ паки наскоемъ сто
лѣ и непослъша ихъ · но каѳолокы кєсь новъ городъ · и
ще рєсъ имъ · изберите свѣ мѫжа часнокаго и достойна

тогѡ сна ѥтльника ѡ · и҃зъ кмъ ѥгѡ бл҃гословлю · новгоро
дцыже паки многѡ гадлъше · и прекыша кез клюки и҃мцъ
и кнезѣхъ лѣѣ козлюкиша весь новъ горѡдъ ѿмала идоке
лика · и гѹмени и попоке бѣѡмъ назнамена́никагѡ григо́рїа
калѣка · мѫжа добра · и благоименита к преподо́бствѣ своемъ ·
єщеже кр҃тка немирена · ѣрея быкша ѥтыхъ бесребренникъ
козмы и дамїана · нахолопїй оуличы · и повелѣша ємъ прїи
ти ѥтыи а҃ггльскїи ѻбразъ · мц҃а генкаря · и наречєнъ бы
ѥть и҃менемъ васкїй · и посадиша ѝ ко кличѣ дворѣ · дондь
деже послютъ к̀ митрополитѣ ·

Вѣ лѣто · ѕ҃ѻ҃лѳ · Прїидоша послове ѿ митрополита изколынь
ской земли ѳеѡдоръ кеменъ · настрастной калк · зовѹще ка
силїа к̀ митрополитѣ напоставленїе ·

Тогѡ же лѣта · заложи кнз҃ь васкїй городъ камень ѿ ѥтагѡ
влади́мера досто́н кцы · а҃ѿ кцы до корнея и глѣба ·

Тогѡ́же лѣта · напа́мять ѥта́гѡ ржт҃ва і҃ѡа́нна · мц҃а і҃ѵа́на · пок
де преподо́бный васкїй к̀ колынескую зе́млю к̀ митрополитѣ напо
ставленїе · а҃ѵенмъ ка́ше ко́ре новгородскїи козма тверди́слякь
варфоломѣи ѿ стафьевъ тыѵцскагѡ ѥкъ · и паки пришедшимъ ·
имъ к̀ володи́мерѣ колынескїй · и҃ѡвїе кѵ́имъ про́мыслом · и
поспѣшенїемъ ѥта́гѡ дха · и҃ сотворишà праздникъ свѣтлъ ѥтыѧ
кцы · и поставиша ѥго напа́мять ѥта́гѡ а҃пла тита · Тогда
ѵа́кимъ на нб҃сѣ знаменїе звѣзда свѣтла над црко́кїю · а҃по
ставѣ ѥгѡ митрополитъ ѳеѡгно́стъ · а҃ро́дѡмъ гре́чинъ · а҃
вас҃ъ тогда кѣ · Григорїй полотескїй · а҃фанасїй володимерскїй ·
ѳеѡдоръ галицкїй · Марко перемышлевскїй · Іѡаннъ хомо
вскїй · В тоже врема прїидоша послове к епископа ѿ кнзя
алеѯа́ндра · и ѿ гедимона послове · и ѿ всѣхъ кнзѣ литовскїи
к̀ митрополитѣ · и привѣдоша своею ѵрѣнїа хотѧще ѥго поста

вити

на качество к плесковъ · а нокъ города нечкоръ ничимъ козне
семъ высокомїемъ своимъ · новгъ нетъ софїа низлагае
всегда высокомыслящихъ · зане плесковичи измѣнили кр
ное цѣлованїе к новгъ городу · посадили себѣ князь алексан
дра излитовскїа рыки · арсенїй с плесковичи порамленъ
бысть · и прочь пойде ѿ митрополита изколынскїа земли
на кіевъ · на память стагѡ ѻца семеона столпника · ака
кскїй каика новгородскїй · в тоже врема ѿ митрополита пой
де с своими коварами каѡ пришедше семъ к городу черного
бу · и тъ наученїемъ дїаволимъ пригнася князь федоръ
кіевскїй · с васильком в патьдесятъ чабкъ разбоемъ · и
новгородцы ѿстерегошася · и сташа доспѣхъ противъ себѣ
малѡ злѡ неоучинися промежъ ими · а князь коспрїемъ ·
срамъ покѣже с срамомъ а ѿбида казни неоубѣжа помрѡ
шако обычегѡ конь · и ѿтолѣ паки пойде кака каскаїй на
брянескъ · и прїиде к торжку напамять стагѡ сщенномчка
акепсимы · и ради быша новоторжцы своемъ кацѣ · а кнѡ
вѣ городѣ печални быша · зане же вѣсти небыша · новѣ
сть бяше сице · каѡ кась литва изымали адѣти с егѡ
избиша ·

Тогѡже лѣта · пойде князь великїй Іванъ в ѻрдъ к цсрю
константинѡмъ ·

Тогѡже лѣта · Прїиде архїепископъ новогородскїй каскаїй ка
дыка в новъ городъ · мца декабря напамять стагѡ ѻца
патапїа · в день недѣльный · изколынской земли · прїимши
санъ сѣтьства ѿ митрополита федѡгаста · и ради быша но
вогородцы своемъ кацѣ · а при князѣ Іванѣ · приседницѣ
варфоломѣи притыемцскомъ ѻетавїи ·

Кѣто · ѯѕ҃ѳ҃м · И косташа коромолницы к нокъ городѣ ·

и ѿ̾ѧша посадничество оу̾ѳе҃ѳдора оу̾ахмылы · и дашa захарiи михаиловичю · и пограбиша дворъ е҃мешна сидорова · а брата е҃гѡ иссениѳонта села пограбиша ·

Тогѡ̀же лѣта великiй кнзь Iванъ прiиде изъ орды · возверже гнѣвъ на новъ городъ просa оу̾ныхъ срекра заволочское · и кто кзa торжекъ и кѣжицкiй верхъ чрезъ крт҃ное цѣлованiе ·

Втомъже лѣтѣ · ѿ̾ѧша посадничество оу̾захарiи и дашa матѳею исаевск ·

Вълѣто · ѯ҃ѕ҃ѿ҃ма · Прiиде кнзь Iванъ к торжекъ · совокми изa зи низовскими · и ѳерославскими · и прiемa к новъ городъ и сѣдe намѣстники · а самъ сѣдe к торжкъ ѿ̾ крщенiя и до сорокотерa колости новгородскiя · и послаша новгородцы послы зовъще его к новъ городъ · архiмандрита Лаврентiя · и ѳеѡдора твердислакла · лкихъ карѳоломѣева · и ѡ҃нъ молвы не прiялъ ани̾хъ непослушалъ · а мира недалъ · и паки проч поиде ·

Тогѡ̀же лѣта кнзь василiй с҃тую софiю с сторонъ свинцемъ покры · и великiй крстъ ѿ̾ кновки на с҃тѣй софiи · и сколоки сня с сторонъ · и городъ каменный посѣкши · поспѣшенiемъ с҃тагѡ дха кдва лѣта · дaй е҃мъ б҃г и с҃тая софiя премудрость б҃жiя · к сей вкы и кѣдущей ѿ̾ пщенiе грѣховъ совокми дѣтьми е҃гѡ новгородцы ·

Тогѡ̀же лѣта послаша новгородцы кнзь василiя · к князю великомѹ Iванѹ с молвою · и пришедъ к немъ в переславль · с тереньтiемъ даниловичемъ · и с данилѡмъ машкиничемъ · и дашa е҃мъ пять сотъ рублевъ · ѡ̾скокодикыся ѿ̾ступилъ по крт҃номъ цѣлованiю · кмногѡ моли е҃гѡ кнзя что̀бы мира взялъ и непослушa ·

Тогѡ̀же лѣта · пришедши ѿ̾ кнзя кнзя василiя · и кѣ̀е иде вопесокъ · и прiяша е҃го пековичи с честiю понеже некыихъ бѣше

рк3

Кака копескоѥ 3 лѣтъ · и оу кнзѣ Алеѯандра шестыхъ сна Миха
ила · Семъже лѣтѣ кложи кѣ къ сѣдѣ кназю литовескомъ
нарймонтъ нареченномъ к крщенїи гако сѣ келикагѡ кнз
за литовескагѡ гедймина · и присла к новъ горѡдъ хотѧще по
клонитисѧ сѵ̑тѣй софїи · и послаша новгородцы понегѡ три
горїа · и Алеѯандра · и позкаша его к себѣ · и прїѣде к новъ горо
мцѣ ѡктѧбрѧ · и новогородцы его прїаша сѵ̑тїю · и цѣлока
ша крт̑ъ со всѣмъ новъ горѡдъ 3а единъ чакъ · идлшасмъ
ладогъ и ѡрѣховый и корѣльскїй · и корѣльскую землю · ино
локинъ поморьи кочтчинъ и вдединъ его дѣтемъ.
Тогѡже лѣта · прїѣде митрополитъ феѡгностъ крьскы
къ цр̑ѣ градѣ и кордѣ.
В лѣто · ѯѕ ѡ̑мк · индикта к · кака каскїй ходилъ исми 1334
трополитъ к колодимеръ. Тогѡже лѣта кака · и пименный
горѡдъ покрылъ.
Тогѡже лѣта · прїѣде из ѯрды · кнзь келикїй ѥкань дани
ловичь · и послаша к немъ новгородцы карфоломѣа юрье
вича · и прїа ихъ с любовїю · Тойже зимы прїѣде к новъ
горѡдъ · кнзь келикїй ѥкань данилковичь · в четвертокъ
на мясопустной дли · мца февраля къ зі · на памать сѵ̑та
мч̑ника памфила.
В лѣто · ѯѕ ѡ̑мг · 3ложи архїепскпъ кака каскїй цр̑ковь 1335
сѵ̑тыа вцы в кзкрницѣ · а кака мочей 3ложи цр̑ковь ка
менну сѵ̑тагѡ косьмы хр̑тока надеревяницы къ мнч̑ѣ.
Тогѡже лѣта · 3ложи кака каскїй с своими дѣтьми · съ
посадникомъ фѡдоромъ данилокечемъ · и с тысѧцьскы
ѡ̑нтафѣемъ · и со всѣми новогородцы ѡ̑ строгъ камень
по ѡ̑ной сторонѣ · ѡ̑ли сѵ̑тагѡ испакы сѵ̑томъ при
великомъ кнзѣ ѥканѣ данилковиче · Тогѡже лѣта ·

1335. по грѣхомъ нашимъ бысть пожаръ великъ · погоре городъ
Москва · Кологда · Китеженко · Юрьевъ Нѣмецкій весь по
горе · Тогоже лѣта · князь великій Иванъ хотѣ ити на
плесковъ с новгородцы · и всею низовскою землею · и бысть
имъ рѣть полюбви с новгородцы · и всею низовскою землею
и положиша себѣ миръ · а плесковичемъ миръ недаша ·
Тогоже лѣта · совершиша каѳисму каѳедралію церковь стыя Софіи
въ Звенигородѣ · а моетей двѣма етажи косящихъ каменныхъ ·
Тогоже лѣта · князю великому Иванну пришедшу отъ Орды ·
изнова городъ · а Литва тогда воевала новоторжскую волость
мирно · и послалъ князь великій пожаловати городскія литовскія
сѣверныя краины · а иныхъ городковъ многи ·
Тогоже лѣта · князь великій позва каѳедру к себѣ на Москву
на дворъ · и посадниса и тысяцкаго · и нарочитыхъ бояръ · и
каѳедра каѳедралія быкши на Москвѣ многи чести видѣлъ ·
Тойже осени внесе лѣдъ и снѣгъ в колохъ · и вышибе ей го
рожденъ великаго моста · тоже къ кѣсть · или казнь наша
или милость недалъ къ прокополичтѣ промежи братіею · на
важнѣйшемъ дѣяконьскимъ · еташа ей сторона · и она сторона ·
доспѣвши к Орѣшку протокъ себѣ · ѡба полъ колхока но
къ оублюдѣ и снидошася в Ладогу ·
1336. Въ лѣто · ҂ѕ҃ѳ҃ѯѳ҃ · Заложи архіепископъ новгородскій каѳедралію
церковь стаменныхъ вратъ коегорамъ · сда нашего Іисса
Христа · сдѣ теремецъ быль · мца іюня въ ѳ · на память стыя
Ферапонтія · Тогоже лѣта · совершиша мостъ новъ чрезъ
колохъ ·
Тогоже лѣта · поиде князь великій Иванъ к Орду · В тоже
лѣто · Коломенскый архіепископъ каѳедралію стую · софію · тынѯ
новымъ ѡтынилъ · и оустѣлъ софію двери мѣдяны золоченые

оустрои́лъ. Тогѡ́же лѣ́та · погорѣ́ плесковъ ке́сь что ни сѣ́ть дворѡ́къ заетною и́ц҃рикы.

В лѣ́то · ѯ҃ѳ҃ѱ҃ме. На рождествѣ́мъ дѣ́аконымъ ста́ша про 1337.
чаи́ чѧда на а҃рхимандрича́ сѣ́нна · и сотвори́ша ке́ле зано
ша сѣ́нна к и҃ц҃рыскы ст҃а́гѡ николы · и ѣ́здиша ѡ́колѡ цр҃
кви но́щь · и дн҃ь хоромо́льницы стрегу́ще е́гѡ · да а҃ще
кто́ под дрѣгѡ́мъ ѣ́мъ копа́етъ · самъ к и҃ладе́тъ кню.
Тогѡ́же зимы розра́тися кнзь вели́кий Ѳ҃ѡа́нъ с новогоро
ды · и посла́ша рать надкни́ заволо́цкы · не помо́гъ кнзю
ст҃а́гѡ цѣлока́нїа · и та́мѡ ѡ҃ртною сколою посра́млени
кыша и҃ра́ни.

Тогѡ́же лѣ́та · Иде кака́ каскаи́ конесковъ напѣ́здъ · и
плесковичи сѣда́ недаша · и ка́ка по́ѣхавъ ѡ҃ни́хъ прокла́къ
и҃хъ. Тогѡ́же лѣ́та · москва́ всѣ́ погорѣ́ · и тогда́ на
де́ дождь силенъ · и почо́тѣ и҃ное все́ к погрекѣ́хъ · и҃ное на
площадѣ́хъ · что́ гдѣ́ кы́ношено. Тогѡ́же лѣ́та и҃ тороне
цъ погорѣ́ и҃ почо́тѣ. Тогѡ́же лѣ́та · пѡ́кде кнзь алеѯ҃
дръ и҃зопе́скова к ѡ҃рдѣ́ кы́къ и҃ плесковѣ́ · і · лѣ́тъ.

Тогѡ́же лѣ́та · соверше́на кы́сть цр҃ко́вь вхо́дъ ко е҃ра́имъ.
гда́ нашегѡ і҃и҃са хр҃та · и҃ сѣ́на кы́сть прѣѡ҃ѣще́нными а҃
рхі҃е҃пископомъ каскаи́емъ · мца сентѧбрѧ ка · на ст҃а́гѡ мч҃
ченика кѡ́ндрата · и кы́сть хр҃тїа́номъ прикѣ́жище · а҃по
стаклена кы́сть к҃.д҃. нд҃ь. Тогѡ́же зимы ѡ҃ртѣ́ла подъ
ке́дши не́мець · покиша ре́сь ноугоро́дцекъ много́ѡ · и҃ лядо
жанъ гостей · и҃ кто́ жилъ хр҃тїа́нъ к ѡ҃ртѣ́лѣ · а҃ сами поѣ
жа́ли к неме́цкїй городо́къ · и҃ почо́мъ много́ѡ посѣкѡ
ша хр҃тїа́нъ и҃ нѣмѣ́цкаго́ города.

В лѣ́то · ѯ҃ѳ҃ѳ҃ѱ҃ме. Кы́сть кода́ кели́ка к колу́жкѣ · и҃ако 1338
же некы́сть была́ такова́ николи́же повели́къ дни на.

идли к Чреду · и снесе великаго моста і городень · тогдаже ижи лоткыский мостъ снесе и сторкнеся сълш многш ·

Тогш же лѣта · покелѣ кнзь Василій писати цркы кроу Гдни сда ншегш їсѣ хртѣ · и сѣю гречинъ с двѣти · мца маія къ д · на память стаго мчка Селикана · в тоже день нача писати · Тоже весны · ходиша новогородцы с посадникомъ Фешдоромъ к немцемъ · и стоиша под Орѣховымъ с силующеся послы с коеводою нмецкимъ сотстнемъ · и небыть мира · но таиш козвращшася новогородцы к новгородѣ · коевашя нмцы с корѣлою многш пожконѣчью · послѣдже ладогъ пожгоша пригонивше посадъ новгородцкъ взяша ·

Потомъже ходиша молодцы новогородетіи с коеводами · и кое каша городецкою корѣлу немецкою · и многш полстш шиша земли ихъ · и убивше пожгоша весь и весь сѣчоша и пріидоша всѣ здравы с полономъ ·

Тогш же лѣта · приходиша немцы изгородна коевати натолдогъ · и отолѣ идоша набочскую землю · и взяша ничтоже остерегшася ко бою · и паки вышедше новгородцы с Федоромъ Василькевичемъ · и бишася · и убиша тѣ Михаила новгородцы на мѣсѣ добрѣ · и под Федоромъ сѣча раниша · но самомъ небыть накости · сѣми бышли боу и малѣ · Князь же наримонтъ баше к литвѣ · и многш посылаша понегш · и онъ некдаше · но и сна своегш быкеде к Орѣховогш имене Александра тогмш намѣстникъ свои шстаки ·

Тогш же лѣта · дѣлаша мостъ новъ что было вышикло · поке лѣнѣемъ кнзи Василій · самъ бо кнзь приставъ томъ и почалъ и кончалъ своими людми · и многш добрѣ сотвори хртіа нмъ · Князю же Александрѣ быть жалованіе шцѣ · и пріѣде изороды к своюшстчине к Тферь · и посла къ плесковъ

кыѣеде кнгиню свою к себѣ кдѣти · Тогоужде лѣта · престакы
сѧ архїмандритъ лаврентїи · ѥтагѡ геѡргїа · и посадиша ѳ
ѡскфа · Тоужде зимы прислаша послы · изнемецкаго города
изкыбора ѡмирѣ кнокъ городъ ѡпетрика коекоды реѣкше
мѣсѡ князь скѣкїи тогѡ некѣдаетъ что оучинилося роз
мирєнїе снокымъ городѡмъ · ноѡ подѣлъ стѣнь коекода
ѡскоемъ оумѣ · новогородцыже послаша козмѣ чѣрдисла
кича · и алеѯандра корисокича посолѣствомъ и прикезоша миръ
доконѣавше · потомъ мирѣ что доконѣали с великимъ кнѧзе
юрьемъ кневѣ · а прококылитскыю корѣлѣ послати кскѣско
мъ князю ·

Влѣто · ѯѳѱмѕ · годѣ · князь великїи Іванъ кѡрдѣ · е 1339
гѡже думою прислакше татароке · позкаша алеѯандра · и вла
сиаѳ дѣдокиѣ ѡпрослакенагѡ · ккѣхъ кнзеи кордѣ · Кнзыже
Алеѯандръ · послалъ кѣ прежде себе кѡрдѣ сна своегѡ ѳеѡ
дора чаѧ ѱтолѣ кѣсти · и присла понегѡ црь · и пойде ко
рдѣ · и класиаѳ ѡпрослакескїи · наньже посла князь Іванъ тє
сть сгѡ къ сотъ перемать · но ѱкисѧ иѣъ · оужебо ка
ше князь Іванъ изѡрды вышелъ · и послаша кнемъ ново
горѡдцы послы ·

Тогѡужде лѣта · бысть знаменїе · мца лгѣста гѣ · дня · оусѣтаго
лазара ѱтсоны сѣтыѧ цы накечерни · и ѡкѣю сѵтїю · мѣсѡ
слезы течѣ · и подѣ стакиша двѣ кощаницы · наѣтрїаже оукѣ
дакше городъ весь · и гѣмени и попоке с причѣтники кризѣ
сокрѣты ходиша кидѣти ·

Тогѡужде лѣта · послаша новогородцы козмѣ чѣрдисла́кича ·
и алеѯандра корисокича сдруги · а ѱкласки сестричича сгѡ ма
тѳѣ · заморе кскѣкскомъ кнзю посольствомъ · и налѣ
шасгѡ кмѣрманскои земли городѣ клюдокли · и доконча́ша миръ

по старым грамотам · а проторгъ такъ рекоша · Оже кыкамъ наши бежатъ сѣките имъ · или вѣшанте · или ваши к нам· такоже имъ сторкомъ · даже неполетятъ промежъ нами · аси некыдадимъ прещени сутъ к нашъ кърх · а кто сего мало имъ ѡсталося · а то кси помроша гнѣвомъ божимъ ·

Коньязюже Иванъ посла великаго кнѧзя колошекича · и ѳеѡдора акрамока с кыходомъ · Князье приела послы свои · прѡсѧ дрѹгѹка выхода · а ѣщедитеми запросъ црекъ · чегѡ оуме не црь запрашалъ · и ѡни реко́ша · того оу нас некыкало нѡ начала мирх · а ты цѣловалъ крт исновъ городъ постарои по шлинѣ · новогородскои · и по ярославлимъ грамотам ·

Того́же лѣта · поча́ша цр҃кви камю пи́шюще · Тои́же ѳсени мца ѡктѧбрѧ кѣ · погорѣ ѡколо тока ѡ стараго владимера · Того́же мца · кѳ · оубиша кнзь алеѯандра · и сна его ѳеѡдора · ордѣ поганїи татарове · призвалъ ко сего црь ѡзбакъ лѣстїю хотѧ и оубити · такъ рекъ хо́четъ та црь жаловати · Оному же послѹшавшю поганагѡ лѣстивыхъ словесъ · и пришедшю имъ оубїена бысть · прїимша горькую и нѹжную смерть · Тои́же зимы выведе кнзь великїи Иванъ данїловичь намѣстники свои изнова города · и нѣкѣ ѣмъ мирх сновымъ городомъ ·

1340 Въ лѣто · ѵѳ҃ѱѯ҃ми · Престависѧ кнзь великїи Иванъ данїловичь на москвѣ к чернецѣхъ и вѣнцѣ · и поидоша вси кнѧзи ордынскїи · и сынъ его семеѡнъ · и касплїи ярославскїи · и ѳеѡстатинъ тферскїи · и константинъ ѧздальскои · съ иными кнзи · а изнова города тоуда хоша молодцы воюваша оучю жю и пожгѡша · новогородцы же ѡнѧша оуладѣникова полонъ и токаръ · потомъ и бѣлозерскую волость воюваша · Того́же лѣта · мца іюня въ з҃ · на память ѥтаго мчника ѳеѡ

дота

во вторникъ на троицкой идли загорьемъ наразкажѣ оулицѣ к
полѣ злѣтымъ феодоромъ · и погорѣ нерекеній конецъ · до
ета гш таишка · лѣ҃мо идочюдницѣ оулицѣ · ицрькви кеи
идкороле · ишѿтолѣ вержесѧ кгородъ · и погорѣ дкоръ влчень
и цр҃ковь ст҃ыѧ софіи · и что дкороѣ кгородѣ ицрькви клади
конецъ · идоета гш алезѣѧ · таиоже ицрькви идомоке · лѣ҃мо
идоцрьковной оулицѣ · таишко каше лютъ икелиихъ пожаръ ·
екърею ѣкихрѡмъ · таишм мѣти оуже кончина · походѣ ·
Ѻгнь гора хождаше · и многѡ людей ѣ етопи наколохе · и
перекержесѧ Ѻгнь чрезъ колухово наѺнѣ ет҃ороно · и тамѡ
кесорѣ докечерки погорѣ кеѧ ет҃орона ѿ федорока рѣчьѧ
кславной допола · и цр҃ькви каменны идеребанны идомове ·
и многихъ цр҃ькей · неоуспѣша кыносити · ни іконъ · ни кнгъ ·
таиоже ни издомохъ · дкто что кынесе · или наполѣ · или
на Ѻгороды · или кгреблю · или кладьи · или къоучины то все
поломанемъ взалоѣѧ · дкное кынесе кто что · дто слѣи чело
вѣцы разграбиша ѩже кѣ҃ неколѣѣ · ни чаютъ коеркїи мр҃
твымъ · ни сѣда кѣ҃їа · ни возданіѣ подѣломъ · нетоиможе
что оучаикъ оуѕкоеи кратѣи оухрт҃іанъ пограбиша · дкныхъ ·
кдѣ своимъ товаршмъ покиша · дтоваръ свѣѣ поимаша · но
икоетыхъ цр҃ькваъ · идѣже бы великомъ хрт҃іанкихъ хотѣбы и
ѕкой домъ покерга · ицрькви поетречи · номы паки кпокаѧ
нїѧ мѣсто горшее злѡ творимъ · дкидаще казнь кѣ҃їю на
ними цр҃ковь ст҃ыхъ м҃ѧнкъ · ѩже къ оуѕтроена и оукрашена
иконами и пѣменемъ · и кованїемъ · и крытою запершесѧ къ
цр҃кви товаръ всѣѣ чѣи кы нибылъ · то все разграбиша · дѣ҃конъ и
кнгъ недаша носити · далкшоже сами изкѣгоша изцр҃кви ·
все поломанемъ взаѣѧ · и сторожа два оукиша · доѕѣтокъ
цы кторгъ попъ егорѣ · дѣнїй глютъ оукиша его натоваро.

понеже цр҃ковь всѣ погоре и иконы и книги · сегоже никаси ѡ
гнь прикосне҃мся л҃тописцу всѣ разграбиша · а къ сѣтой пятници
сторожъ с горѣ с сѣномъ · почемъже пожаръ и цр҃ковь та идеся
дрвгаа сѣтыхъ мчнкъ борисѣ и глѣба · наподолѣ многѡ людей
погоре҃ вдомѣхъ · и корзѣно ѡгнь взялъ · а келикiй мостъ его
рѣ всѣ покодѣ · а къ сѣтой софiи неоусп҃ша иконъ всѣхъ кыно
сити · и многѡ кысть пакости ·

Тогѡже лѣта · немолѣнiе погорѣ всѣ вночь наспасовъ день ·
Тогѡже лѣта · дѣлаша ѡпатъ мостъ новъ чрезъ колохъ ·
Втомъже лѣтѣ · пр҃иде кнзь семенъ изорды · и насла натоже
дани крати · и почаша сильно дѣти новоторжцы же прислаша
споплономъ вновъгородъ · и послаша матѳѣ карфоломѣевича
и терентiя даниловича сратомъ · и карфоломѣа посадничя
сна ѡстадьина · и ѳеѡдора акрамова сполки ишедше изго
ниша торжекъ всѣ кести изымаша намѣстниковъ кнзя
михаила дѣдовича · и кана рыбкина сна и корцей борисѣ семено
ва сна · и жены ихъ идѣти неспокаша и сѣдяша мцъ вторжцъ
городъ оутвердиша · а къ кнзю послаша прежде того нозмъ
тверднсалкам изновагорода сжалобою · а сице емъ реку҃ще ещѣ
насъ неоусѣдъ на княженiи · а оуже комре твои дѣютъ сильно
и посылаютъ вновъгородъ и сторжкъ · что быша новгородцы
сѣкли насона вторжекъ · и некоесотиша чернь · посемъ же
видѣкше новоторжцы · ѡже нейдетъ изновагорода рать ·
косташа чернь накомръ · и паки реку҃ще · почто сѣте новго
родцекъ призвали · и ѡни кнзи изымали · намъ втомъ поги
бнути · и сокрытикшеся вкрон҃ · нашедше силою надкоры ·
кыимаша оубоекодъ намѣстники кнжки · и корцы · и жены
ихъ · и новогородцекъ кыпрокодиша изгорода · а комре новогор
жецкiй прибѣгоша вновъгородъ толкѡ дшею · кто оубѣлъ ·

а҃домы и҃хъ разграбиша · и҃хоромы и҃хъ развозиша · а҃семена · кнѧса оу҃биша накече · потомъ и҃сѣмъ и҃хъ пѣчи положиша.
Тоиже зимы мца декабрѧ къ ѕ҃ · наниколинъ день · оу҃биша врѧницы кнѧж глѣба с҃тославича · и҃ кто҃ время и҃митропо
литъ тъ ка҃ше · и҃ небозможе оу҃ѧти и҃хъ · нокышедши и҃з цр҃кви с҃тагѡ николы · Тоиже зимы · пр҃ѣкде кнѧзь семе
нъ с҃полкы к҃торжекъ со всею землею низовскою · нокого
родцы же почаша кончти колоčть всю к҃городъ · а҃ кнѧ
ю послаша кликъ каскаѣ · и҃ акрама тысѧцкагѡ съ и҃
ными кожры · и҃доконча́ша миръ постарымъ грамотѣ҃.
на всеи коли новгородской · и҃кртъ цѣлова́ша · а҃ кнѧзю да́
ша кор҃ покомести ѯ҃а҃ рублевъ нанокоторжцехъ · ка́шеже
тъ и҃митрополитъ · и҃ прислѣ кнѧзь намѣстники къ го
родъ ·

В҃ лѣто · ѯ҃ѕ҃ѱ҃мѳ · А҃рхіепископъ новгородскій кли҃ка каскаѣй 1341
покры с҃тую софію скѣнцемъ · что была погорѣла · и҃ пѡ
ны и҃ сѣла · и҃ кокоть досѣ · Тоиже зимы пр҃ѣха митро
политъ ф҃ѳѡтостъ грѣчинъ к҃нокъ городъ со многими лю
дми · тажкоже кыечь кѫщ҃ и҃ мнтырем҃ кормомъ и҃ дары ·
Тоиже зимы оу҃мре ѡ҃збѣкъ цр҃ь поганый · Тоиже зимы
оу҃мре кнѧзь великій гедиминъ литокскій поганый ·
Тоиже ѡ҃сени постави кли҃ка тѣремъ великій · Тоиже зимы
пр҃ѣха михаи́лъ кнѧжить алеѯ҃андровичь с҃тфери къ нокъ го
родъ по кли҃ку с҃нъ кртный грамотѣ оу҃читель · всемъ желѣ
тѣ хлѣбъ кыечь дешевъ · а҃ скотъ рогатый номре ·
В҃ лѣто · ѯ҃ѕ҃ѱ҃н · Прислаша плесковичи послы к҃нокъ городъ 1342
с҃поклономъ · идетъ на насъ рать нѣмецкая до полна по
плесковъ · кланѣемся кмъ сѫ҃ своей · ѡ҃ короните насъ · но
вогородцыже не оу҃медлаше ни мало · поидоша к҃корзѣ кѣ

лискыю

пятницѣ · а҃ныѣ к҃ великую с҃бботу · а҃ѻ҃пины кы҃ шопѣчахъ
и҃ пѣсѡ кы҃ша на мелѣтовѣ · приславша плесковичи с҃ посломъ ·
кам҃ кланѣемсѧ рати к҃ нам҃ нѣтъ · е҃сть рать к҃ немецкам҃
дастакмъ городъ нарѣжьки на своей земли · и҃ хотѣша ѣ҃хати
к҃ плескову · и҃ потомъ послѣшавше молькы и҃хъ козвратишасѧ к҃ нокъ городъ кы҃ здравьи ·

Тогѡ҃же лѣта · заложи кѧзь кастѧнтинъ · црькы с҃тое каѳолическыѣ
ниѣ на городищи порѣшанкю · повелѣнїемъ великагѡ кнѧзѧ ѵ҃
меона ѵ҃кановича · к҃ печерьскомѹ гокнїѣ к҃ пѧтницѣ · мца маїа к҃з ·
на с҃тагѡ кли҃мента ткорцѧ канономъ ·

Тогѡ҃же лѣта · кѧзь кастѧнтинъ · повелѣ слити колоколъ велик҃
к҃ с҃тѣи софїи · и҃ приведе мастеры с҃мосинкы чѧкша добра и҃=
менемъ корнса ·

Тогѡ҃же лѣта · Передѧшасѧ плесковичи литвѣ ѿ҃ кергшесѧ но
къ города · к҃ великагѡ кнѧзѧ · привездоша себѣ изъ литвы ·
кнѧзь Ѳльгерда гедиминока сна с҃ литвою · а҃лезандра всеволоди
ча прежде тогѡ кыпрокадили бѣхъ · Ѳльгердъ же повелѣ
с҃ртити сна своегѡ · и҃ нарекоша имѧ ем҃ костомъ кресте
нїи а҃ндреи · и҃ посадн е҃гѡ къ плескову · а҃ самъ пойде къли
твѣ ·

Тогѡ҃же лѣта · кы҃ша плесковичи н҃емець оугоникше подъ и҃хъ
городскым҃ подъ нокым҃ нарѣжьки изкы҃ша и҃хъ с҃ тристa · и҃
Приходи҃ша немцы силою велик҃ою с҃ пороки к҃ изборску · и҃ сто
ѧша подъ городомъ а҃і · дн҃ь · и҃ мало некзѧша е҃гѡ · но немець
многѡ поки · и҃ оубишаже тъ конюха сна литовскагѡ кнѧзѧ
и҃ неколикы литвы · и҃ изборянъ паде · и҃ ѿ҃идоша немцы ·
Тогѡ҃же лѣта · Загорѣвсѧ к҃ нокѣ городѣ наданисѧлавѣ оу
лицѣ · и҃ погорѣ покерегъ и҃догрекли · а҃ в҃ горѣ до сѣтыхъ
м҃ · м҃ных҃ · и҃ до сѣтыхъ козмы и҃ дамїана · а҃ цр҃кви с҃ горѣ ·

ша, ѣтаго николы, и ѣтаго іаковка, каменнаѧ, тѣ и сторожь
с горѣ, мужь добръ с горѣ сѣнь дѫдовичь. и гѳ. ѣтаго
георгіа, и много зла соткорисѧ. людіе же комщеи несмѣ
ѫть в городѣ жити, но по полю, и ни порт жикѫть ни
какоѥ побереженъ кѹпцемъ. и кѣ кидѣти кесь градъ дикѫщьемъ
и кѣташа по нѣмъ и колѣ, и много паѕости кѣсть людемъ
и оубытка ѡлкихъ людеи, иже кѣ некомѣсѧ. Зѣлѣ же со
игѹмены и попы замысли поетъ, и хождахъ сокрѣ по
мнтырем и попиным цркамъ, кесь градъ молѧщесѧ кѣ
и пресѣтѣи кѣпы, дакы ѡкратилъ ѡ нас праведный гѣ
къ ской.

Тогѡже лѣта, ходи кѣ Ордѣ кнзь семенъ, и погнѫмъ
Зникѣск, иже кѣ сѣлъ на цртѣ, оубивъ два брата ском.
и прїиде кр̃ѣсь ѡпѧть кнзь. Мца ѡктбрѣ престависѧ
рлк кѣи карфоломѣи посадникъ нокогородскїи. и кнъ юрьѧ
мнтиника напамѧть ѣтыхъ мнкъ маркіана и мартрїа. къ
кѣ. и положиша тѣло ѣгѡ оу ѣтыхъ м. мнкъ к котнѣ гро
кѣ клка каскіи, со игѹмены и попы, покои сдѧ дшѣ
ѣгѡ со кѣми ѣтыми.

Тогѡже лѣта лѫка карфоломѣевъ, непослѹшавъ нока
города, и митрополича благословенїа, и клича. сконикъ
с сокою холопокъ зкоекъ, и пойде заколокъ надкинъ. и
посѣлки городскъ ѡрлецъ, и скопикъ смѧнъ. и кзѣ
землю заколотескую. подкинѣ кси погосты нашихъ.
Вѣтоже врема снъ ѣтѡ анѳыфоръ ѡходилъ накалѣ.
лѫсаже кдкѣ ѣтѣ кыѣха коекачи. и оубиша ѣго зака
лочанѣ, и прїиде кѣсть кнокъ городъ. лѫка оубїенъ
кѣсть. и коетѧша черныи люди на андрѣшка. нафѣщдо
ра напосадника надаиилока. а тако реѣщи вѣсѣ тѣза

слаша на лыкъ оубити · и пограбиша их домы и села · Аѳедоръ и Ондрюшка поехаша к коморью городок и тамо створиша зимъ всю и доколикыгоу говѣнѣ · и кто прѣма прѣиде Онцыфоръ и кичеломъ ноукъ городу на Аѳедора и на Ондрюшка · что заслаша моегоу Ольга оубити · и кликнокъ городъ посланна архимандрита Есипа с коморы к коморью по Аѳедора и по Андрюшка · и Онъ прѣкыдаша · иреши · недумали семы на крата своегоу на лыкъ что с его оубити · низаслыдали нанегоу · и Онцыфоръ козкони кече оубѣтки софѣи · Аѳедоръ и Андрюшка другое созконишка кече на дворе своемъ дворѣ · и посла Онцыфоръ с матѣмъ кликъ на кече · и недождавши кацы · с того кечи · и оударишя на дворе своемъ дворѣ · и наша тѣ матѣи поемъ · и сна его и гната ведоша к церкоу · Онцыфоръ оубѣже с своими посоюники · тоже быть ветръ · А по Ольгѣ до ста весь градъ сѣ сторона на сѣ къ · А на сѣ къ · и клика каскыи с намѣстникомъ корнеомъ доконча миръ между ими · и козвеличенъ быть крѣтъ · А дѣаволъ поверженъ быть ·

1343 В лѣто · ѕ҃ѳ҃ѱна · Поидоша плесковичи к коняю · с княземъ Ольгердомъ къ Ѳ тысячь · к городу к Смядыни голокъ к немецкою землю · и воеваша плесковичи · и дойи · и ношей · и быть на озерѣ на Ольстрѣ на сошествіе ста его дня · наддоноша немцы и поставиша полкъ противъ плесковичь · А плесковичи всѣ сташа · и быть покои ще велико · къ посоки князю Ольгердомъ с мужи плесковичи · оубиша оуныхъ князь и бельневича многу покиша и немцовъ покиша · и плесковичь оубиша посадника кошма на искра · Олферѣя · и иных комъ покои сди души их со

стыми

сѣтыи. Аданиила посадникъ пековскыи. Ѡбрѣзахъ крона
на сѣкѣ и покѣже.

Тогоужде лѣта. Митрополитъ феѡгностъ гречинъ. ходи к
Ордѣ къ црю к ноганомъ къ женекѣскѣ и ѡкадиша его ка
ланчаи къ црѣки. Ѡграбиша его самого. паша изамѣчи
ша. дрѣкчи дакаи дань полѣтнюю. Онъ са кто недалѣпо
ложи посыла с сотъ рублекъ. и кыиде нарѣсь здракъ.

Тогоужде лѣта. мца августа к и. дѣнь напамать сѣтаго ѡца
Емелиана. иончана кыеть цркоь каменная на городищи
сѣтое благоѡбщенїе архїепископомъ новогородскимъ касиаѣ.
асщена кыеть тогоужде мца к гѡ. напамать сѣтаго мѹ
ченика сѹтиха. адаиже сѣмъ здѣ многѡ лѣтъ жи
ти всѣмъ кѹпц. ако Сномъ гѣже посѣтаи щдесную себе.
иже многѡ трудисѧ ѡ цркви твоеи.

В лѣто. ѯ҃ѳ҃ѱнг. Кыеть мачежь занорокою келиискъ. из 1344
бѣша чюдь скоиъ коиъ земскыхъ. и колыканской зем
ли. и карегодицкѣской колости т. ихъ. потомъ сѣтиша наи
кельнебиги. с юрьекцы. и избѣша чюди .xvii. лизбытокъ оубѣ
жа ко Сетрокескою земаю. ихъже невзяша. косами би
ты ѡкадоша.

Тамо поиди хо
диша келнеки
к Сетрокескою
землю.

В лѣто. ѯ҃ѳ҃ѱнг. Заложи каиса касиаи сѣтою пѧтницѹ.
что порѣшалась к келиискѣи пожарѣ. покелѣниемъ рака каиа
андрѣи сна. тысѧщескаго. и пакала петраловиста. Тогоужде дни. заложи 1345
каиса касиаи цркоь сѣтыхъ козмы и дамиана. покелѣ
ниемъ рака каиа ананиа искритескаго на козмодемьинѣ
оулицѣ. надрѣгои кѹли покелицѣ дни.

Тогоужде лѣта. поноклена кыеть цркоь сѣтаго георгиа
покроенъ кыеть новымъ скинцемъ. прикеликомъ кна
зѣ семенѣ Иванокичѣ промыселомъ каиимъ посѣще
нїе.

стаго мчника георгїа замышленїемъ архимандрита Ѳ
ифа. Тогоже лета совершена бысть црковь стаа пят=
ница на память стаго ѻца семеѡна столпника.
Тогоже лета совершена бысть црковь стыхъ козмы и да
мїана на память стаго козмы и дамїана кснѣ.
Тогоже лета коста югъ ветръ снѣгомъ и кнесе ледъ вколхо
ко. и кыдра з городень. напамять стаго архїстратига ми
хаила ѡ ѡ бденїи. только оусекъ посадниковъ перенти со
кемъ кчемъ на торговую сторонѣ. тогда ѡ шша посадниче
ство ѡ ѡ стафїа дворянинца. и да ша посадничество ма
тѳею карфоломѣевичю. кѣею благодатїю небыть лиха
между ѥма.
Тогоже лета. соткрися кликъ замятна велика. изго
ни городъ кильно ѳльгердъ сратомъ свѣтлѣемъ. кнзь
великїй свнетїй перебережемъ чрезъ стѣну. и бѣжа к
смоленску. а нариманть кжа к ѻрдѣ къ црю. Прикжа
кнзь свнетїй всмоленску. покыкъ тъ мало. и поиде к
великомъ кнзю семѣнъ на москвѣ. и тъ его прти кнзь
сѣмешукъ. коима ѡца. и кѣна. и стаго духа. и нарѣчено бы
сть имя ѥмѹ Ѳѡанну.
1346: Вл҃то. ѯ҃ѕ҃ѳ҃ѫ҃ѳ҃. Поѣха влка великїй намоскву к кнѧ
зю к митрополиту. звати кнзя великаго вновъ городѣ
и тамѡ митрополитъ феѡгностъ. благослови архїепскпа
новгородскаго василїа. и да ѥмѹ ризы хрещаты. Тогоже
зимы прїиде князь сѣмешунъ вновъ городѣ настолъ.
на федорокъ на борѣ. и сѣде настолѣ своемъ правѣ
храбраго кнзь александра. покыкъ г҃. на вновѣ горо
дѣ и пльскы поиде. нанизъ ѡ рѣкѣ ѡ ржѣдїи.
Тогоже лета. прѣха кнзь великїй литовскїй ѳльгердъ.

с своею братіею с кнзи и совсею литовскою землею иста
к шелонѣ на рѣку пшаги рѣки. а позвыкли новогородцем
хощѣ с ними кнзити лѣтми посадникъ ваших Ѳеста
дек дкорянинецъ назвали мѣ пешмъ. и кзѣ шалоню иду
гъ нашитъ. а псковскаго городка. не Ѳпоки кзѣ ѿкупъ
а новогородцы выидоша противъ емъ к лузѣ. и сѣпѣтиша
ся в городъ. позвониша вече. и оубиша дкорянинца посад
ника накѣтѣ. а рекъ емъ тако. вѣщу втекѣ коловети
наша кзѣша.

Вл҃то. ҂ѕ҃ѳ҃не. По горѣ славно ѿ семенова дкора ѿ 1347
к вѣсокова донѣтной оулицѣ.

Вл҃то. ҂ѕ҃ѳ҃нѕ. Магнушъ король свѣйской земли. при 1348
слалъ к новогородцем реісъ пославъте на сѣздъ свой фило
софъ. азъ послю свои философы. даже погокорятъ проѣ
рх. а азъ то хощѣ слышать кои къдетъ вѣра лѣпши. а иже
наша къдетъ вѣра лѣпши. и но азъ иду к ваших вѣрх. или
паки аще наша вѣра лѣпши. и вы пойдите к наших вѣрх
и къдем вси заѣдино чвкъ. или не пойдете коѣдина
чество. а азъ хощѣ ити на васъ совсею моею силою. вліа
же касиѣй. и посадникъ федоръ даниловичь. и тысѧц
ской акрамъ. и кои новогородцы. погадаше ѿ кѹпаша
магнушѣ. аще хощеши оувѣдати кои вѣра лѣпши. нашали.
или наша. пошли к ѹрь граду к патрїархъ. зане мы прї
ѧли ѿ грекъ правовѣрную вѣрѣ. а стокою не спрѣемся по
вѣрѣ. якоа къдетъ ѿкида межю нами. а ѿтомъ шлемъ
к тебѣ на сѣздъ. и послаша новогородцы к магнушѣ акра
ама тысѧцского козмѣ тверделалла. и иных комъ.
Акрамъ же с своими дрѣги. прїиде к Ѳрѣхолецъ. и хотѣ
поити к магнушѣ. а магнушъ тогда былъ к березовомъ.

Петровъ совѣтою своею силою · Ѡрѣховцыже книша челомъ
Абрамъ что ихъ неходилъ Ѡ нихъ изгородка · и пойде исма
гнѣвъ козма ткердислакль с дрвги · магнѣвшеже Ѡкѣщалъ
козмѣ Ѡкады ми с вами нѣтъ никоей · но еще рече и
Анекдете мъ · пождите к моюкѣрѣ · идѣ на вакъ совсею моею силою
и Ѡ пвести козма с дрвги · и вкіе дошедше Ѡрѣховца ·
затворишася к городисѣ всѣ · а магнѣвших бяше пристѣпи
лъ к городкѣ ратію совсею своею силою · а йжерѣ по
чалъ крѣпити к своюкѣрѣ · акон не крѣпятся на тѣхъ ра
ть пвестна · слышакшиже новогородцы · яко уже коро
ль рать Ѡ пвести на йжерѣ · послаша противу Ѡ нихъ Ѡн
цыфора лвскнича · васюка хотока · михаила фефилатока ·
с малою дружиною · матвамиже сѣтымъ кцы · и сѣтымъ ро
фѣи пособіемъ · и сѣтыхъ мѣнихъ корися · и гавка помо
щію · кѣ посоки анцыфор изкиша немцевъ пать со
тинныхъ живыхъ [изкиша] изымаша аперекѣтниковъ за
зниша · и пріндоша кнокъ городъ всѣ здраки · разкѣ три
чиса оубиша новогородцевъ · посадниковъ же фешдоръ да
нилокичь и намѣстницы кнзѣ келисагѡ · и всѣ новго
родцы · и плесковичь немногѡ · и новоторжцы · и всѣ ко
лоеть новогородскаѧ · покдоша кладогъ · а к кнзю семе
нѣ Іванковичю послаша послы · арекъ такѡ покдиква
же с намъ бороничти своеѧ Ѡтчины · такѡ идетъ нана
король свѣйскій на крѣпкое цѣлованіе · келикійже кнѧ
семенъ Ѡ пвещалъ новогородцемъ радъ идѣ с вами · ме
дленкъ же кнзь долго пойде кнокъ городъ · Ѡшедши
же Ѡторжкъ досѣтна и возвратися назадъ намоск
вѣ · анокъ городъ посла крата своегѡ Івана · кнзьже
Іванъ пришедши кнокъ городъ · но неидѣше с новгородцы ·

кладогѣ. Втоже врема мастиславъ король взяша орѣхокъ на спасовъ день. акрамаже и козмѣ. и иныхъ комаръ и. взалъ всѣкъ. иныхъ шестихъ ветхъ и городка. а самъ пойде прочь отъ городка. а къ орѣхоцѣ отъстаки рать. Князь же Иванъ слышавъ яко взяша немцы орѣхоцъ. и поидоша изъ нова города опять назадъ неволѣ къ кѣнѣ благословенїа. и новогородскаго человѣтья. и новогородцы поидоша и ладоги. и отъяша оу орѣховца. Втоже врема вноши загорѣя на колосокъ оулицѣ. на пречистыенїе стѣаго. и ослока. и по горѣ оулица колосока некса. добрынина оулица некса же. а прѣсла оулица добрѣ горѣ. и прискы етыа кицы отъ горѣ. людинцева оулица ко полю. и лугоща прискы деревянныхъ егорѣ. а шерке того тоже осени загорѣя фларекъ на лугоще оулицѣ. и егорѣ прискы едина ко обѣду годъ. Того же лѣта. Бѣлюкивый архїепископъ новогородскїи. Олексаи повеле подписати прискы етаго воскресенїа. надеревяницѣ. и кончаша назначатїе стаго крста. Тоже осени стояша новогородцы подъ орѣховымъ к стѣмоу гоненїе. и сташа доволнаго загоненїа. и приѣхаша изъ городъ съ приметомъ. и иныхъ нафедоровъ вдали. матїю кѣсею. и етыа софїи злетъшленїе. и мастерами пречтыа кацы нашея кицы. силою крта стаго наньже оупокаша и етыхъ мучникъ корисак глѣба помощїю ихъ. скитающихъ вторникъ взяша градъ на память отъкретенїа главы етаго стаго крта. а немцокъ изсѣкоша иныхъ живыхъ изымаша. а кратїю свою новогородцевъ послаша. и сокола хотока алексѣндра корисокича къ орѣхокомъ.

1349 Вл҃то · ҂s҃ ѱ҃ѳ҃нз҃. Прїѣ́де король краковскїй со многою си́лою · и взя́ша ле́стїю зе́млю колы́нскую и многи҂м҃ сла҃
хрт҃їа́номъ сотворѝша · а҆ри́ски сты́м҃ претворѝша нала=
ты́нское бг҃омерское служе́нїе.

1350 Вл҃то · ҂s҃ ѱ҃н҃. ходи́ша новогородцы коекати нанемц҃
цѣскую колость с҃ корѝсовым҃ сно́м҃ с҃ намц҃ѣстни́чем҃ сты
ещ҃е́нным҃ выка́ном҃ с҃ федорокичем҃ · с҃ коекодами с҃ миха́
и́лом҃ данилокичем҃ · с҃ ю́рьем҃ выка́нокичем҃ · с҃ я҆ковом҃
охотокичем҃ · и҆ прїѣ́доша и҆з҃ го́родъ кы́корь · к҃ пла́нищ҃ мц҃
сца ма́рта к҃ѳ҃ дн҃ь · и҆ пожго́ша посла҃ весь · надрѣ́тїже
дн҃ь вы́ѣдоша нѣ́мцы и҆з҃ города · и҆ оубѣ́дѝша нани́хъ новго
ро́дцы · и҆ пок҃гоша нѣ́мцы к҃ го́родъ · и҆ оубѝша тъ҃ нѣ́коли
ко нѣ́мець и҆ коло́сти о҃коло́ города коекаша и҆ пожго́ша
дн҃ѣмець и҆ е҃ѳ҃ко́ша мно́гѡ · и҆ же́нъ и҆ дѣте́й · дви́ныхъ взы
ма́ша · и҆ прїѣ́доша кнок҃ъ го́родъ кси҃ здра́вы.

Тогѡ́ же лѣ́та · ходи́ша новогородцы к҃ ю́рьевъ · и҆ розмѣни́
шася нѣ́мцы что́ поймали к҃ о҃рѣ́хомъ сѣ́кою на а҆бра
а́ма · и҆ козмѣ · и҆ на алеѯа́ндра · и҆ на а҆дрѣ́а · и҆ надъвжи́
нѣ и҆ѫ́ъ · что́ кыли за́морем҃ оу҆ сѣ́кы́йскаго короля оума
гнѣша · и҆ прїѣ́хаша к҃ нок҃ъ го́родъ кси҃ здра́вы · ма҃тїю
кѣ́їею си́лою кр҃та҃ чта́го҃ нань҃же оу҆ пока́ша · а҆ прїѣ́доша
мц҃а ю́нѣ къ҃ ѳ҃ дн҃ь напа́мять сѣ́таго҃ мч҃ника алеѯа́ндра ·
Сего́ же мц҃а къ҃ s҃і · дн҃ь · ѱ҃а́ша посла́ничество оу҆ федора
данилокича · и҆ да́ша ѳ҃ницы́форъ лы́синъ.

Тогѡ́ же лѣ́та · кли́ма ѳ҃лими́й поста́ви́лъ пола́тно ка́мен҃
но оу҆ сѣкѣ надъворѣ подлѣ рѣ́тка.

Тогѡ́ же лѣ́та · вы́гониша новогородцы и҆з҃нова́ города ·
Фе҃ѡдора посла́ника · и҆ кра́ча сего҃ михаи́ла · Ю́рьа и҆ а҆н
дрѣ́ѧна · а҆до́мы и҆ѫ́ъ разграбиша · и҆ пре́всю оу҆ли́цѣ всю

погра́бища · а҆фе҃ѡдоръ и҆ мирѝлло Ю҆рьи · и҆ а҆ѳана́сѣи · ѡтъ
го́ша къ плесковъ · и҆ мало покы́кши поидо́ша къ конорью ·

Въ лѣто · ҂ѕ҃ѱ҃ѯ҃ѳ҃. Бы́сть мо́ръ сѝленъ келми́ къ плесковъ. 1351.
Тогѡ́же лѣта · прїидо́ша послове плесковичи къ нѡвѣ́ городъ
зовѣ́ще кнѧ́зя ка́сиа́на всѣхъ · дабы и҆хъ благословилъ · и҆бѡ
и҆хъ послу́ша молвы́ · а҆ки́е пойде́ съ ни́мъ · и҆ прише́дъ благи
и҆хъ · и҆ возвратѝся назадъ къ нѡвѣ городу · бы́кшюже ѥ҆мъ на
пути · и҆ приклю́чѝся болѣ́знь ѥ҆мъ тѧ́жка · къ не́йже и҆ пре́ста
вѝся · нарица́ема на́зъ · мца҆ ію́ня къ г҃ · дн҃ь на па́мять сто
мч҃ника Ѳаси́нда · ко вто́рникъ въ ѳ҃ · часъ дн҃и ·

Тогѡ́же лѣта · постави́ша кнѧ́зи мо́стъ каменъ ко
и҆ма́ сто́я҆ цы́ окруже́нїе на колотокѣ ·

Тогѡ́же лѣта · паки ѥ҆молько́ю къ нѡвѣ́ городу · мо́стъ а҆рхїепко
па на́ѕѣ ѥ҆мъ сто́лъ къ сто́й҆ софи́и ·

Тогѡ́же лѣта · бы́сть мо́ръ сѝленъ къ нѡвѣ́ городѣ · прил
чи́ѥ прїити нанѣ по чл҃вѣ́колюбїю бж҃ію пра́ведномъ ѥ҆
дѣ ѥ҆гѡ · ни́де сме́рть къ людѣ тѧ́жка и҆ напра́вѝ ѡ҆ тѣ́хъ дн҃и
дн҃и · да́же и҆до ке́лѣ́йка дн҃и · мно́жество безчи́сленное лю
дѣ́й до́брыхъ помре тогда́ · Сицекоже бы́сть зна́менїе ·
тол смерти · храни́тъ ѡ҆ро́кїю чл҃вѣ́къ · и҆до три дн҃и бы́къ
да ѹ҆мре́тъ · нетокможе сїе́ бы́сть въ ѥ҆ди́номъ нѡвѣ́ городѣ ·
но полицѣ всѣ́мъ земля́нъ · сїа́ ка́знь хождаша · да ѥ҆мъже
кѣ́мъ повелѣ́ · и҆ тои́ ѡ҆умира́ше · а҆ѥгоже сна́дѣ его́ ка́ко
на ка́ѕѣ чет҃ъ да́ прочи́ дн҃и ѡ҆ тѣ́хъ и҆ сломѣ́дренно · и҆ безгрѣ́
шно пожи́вемъ · Тои́же вѣсны пре́ста́вѝся ѳеѡ҃гно́стъ ·
митрополи́тъ всѣ́я россїи́ многѡ́ болѣ́къ ·

Въ лѣто · ҂ѕ҃ѱ҃ѳ҃ · Пре́ста́вѝся кнѧ́зь вели́кїи ѹ҆ме́шю҆къ 1352
и҆ канонкъ всѣ́мъ рѣ́сѝ · и҆дѣ́ѥ҆ѥ҆гѡ ·

Тогѡ́же лѣта · Посла́ша послы́ свои́ а҆рхїепи́скъ новгоро́дскїи

кліа мочегін · к цркіи градъ · и црю и патріарх · прсѣ шни
блгословенїа · и исправленїа шнепотребных вещех прихо
дящих снаслаемъ шмитрополита ·

Тогшже лта послаша новогородцы посла семена сходокова
к татарскомъ црю к сараѣ · прсѣ великаго княженїа кон
стантинъ кнзю сздальскомъ · и непослаша имъ црь · идаше
княженїе великое кнзю Іоанну Іоановичю · и прекыша ново
городцы без мира с великимъ кнземъ полтора года · нопо
межи тогш небыть зла никотогшже ·

В лто · ѕ҃ш҃ѯа · Иетынем посадничество шницифорлвки
поскоей волк · и даша посадничество алеѯандр дворянище
къ краю ·

Тогшже лта · Прїидоша послове архїепскпа новогородскаго
кліи · мочегіа шцра града · и привезоша смъ ризы хрста
ты и грамоты с великимъ пожалованїемъ шцра и шпа
тріарха · сзлатою печатью · кеже тогда црь греческій Іоа
ннтлкузинъ · а патріархъ Филодей · прежде быкъ ираклій
скимъ митрополитомъ ·

В лто · ѕ҃ш҃ѯв · Прїиде нарчь Алеѯій · Митрополитъ
поставлень быть къ црк граде ·

В лто · ѕ҃ш҃ѯг · Поставлена быть цркось каменна · ко и
ма етыя кцы знаменїе на плинк оулиц · Тогшже
лта · поставки кліа мочегіи цркы каменны стаго
михаила · плесковоротск ·

В лто · ѕ҃ш҃ѯд · Поставиша палубницк цркось каме
ны стаго георгіа натомъ же мсте идеже к пре
жде древяна ·

Тогшже лта · Поставиша цркось каменны етыхъ м·
мнкъ · а прежде тогш таіоже каменна была · но сама

палася ѡ старости · и ѡ келийных пожарокъ · Тогѡже лѣта · поставлены кыша г҃ · црькви деревяных · стый никола на саколѣ оу улицѣ · стый слава на козмодимиане оу улицѣ · стый никола на лагискѣ · Тоиже ѡсени кодѣ кысть велика ·

В лѣто · ѯ҃ѕ҃ ѡ҃ж҃е · Поставки кѣка моисеи црковь каменну со шестью стагѡ два мнтыр ·

В лѣто · ѯ҃ѕ҃ ѡ҃ж҃е · Поставки кѣка моисеи стую кц҃ѣ в радо сокичах ·

Тогѡже лѣта · Гром кысть силен · к сѣтомѣ николѣ налагискѣ и гѣмена зашибло · и иных людеи · а нарогатище зашибло ѡдногѡ до смерти · а иных живых матью кѣкиею сѣ ·

В лѣто · ѯ҃ѕ҃ ѡ҃ж҃ѕ҃ · Поставиша црковь деревянх стых · бг · а посолъ ·

В лѣто · ѯ҃ѕ҃ ѡ҃ж҃з҃ · Поставки кѣка моисеи црковь каменну стагѡ прокопиа на нижде дворѣ ·

Тогѡже лѣта · Поставки лазѣта стый іѡанна црковь каменну · оу немецкагѡ дкора ·

Тогѡже лѣта · Архиепископъ новогородскии кѣка моисеи сойде со кѣлестка · по своеи болѣ · немощи дѣла своего напамать стагѡ ѡц҃а моисеа · и многѡ молиша сѣгѡ с поклономъ · весь новгородъ · и непослушаша ихъ · но еще благословки · та исѡ рекъ имъ изберите себѣ мужа сѣгѡже камъ бгъ даетъ · и многѡ гадаше последних и тысещеи · и весь новъ городъ · и гѣмены и попоке · и неизволиша себѣ · ѡ чабкъ избранна сотворити · но изволиша себѣ ѡ҃ц҃а пр҃а ти избѣщение · и оупокати на матъ сѣгѡ · кого бъ похѡщетъ и стый софеи · того знаменаетъ · и избраша себѣ ·

три мѣжи · алексѣи черница ключника дому стыа софии · и
сакы игумена антонова митрѣ · и ѥкима попа стыа каркары ·
и положиша трїе жребїи на престолѣ кѣтѣи софии · оуткердк
ше секѣ слово єгѡже кѣ косрощетъ · и стаа софиа премѫ
дрость кжїа своемъ престолѣ слѫжебника имѣти · тогѡ
жребїи дашетакитъ на престолѣ своемъ · и избра кѣ и стаа
софиа стѣлемъ · и плечьха словенъскымъ ѡбычаемъ мѫжа добра
изнаменита разѫмлаже ѡ всемъ размотрелника · черньца имѣ
немъ алексѣа · и паки ѡстакы кѣ жребїи єгѡ на престолѣ
стыа софии · и какїе возведоша и на сѣни что кесь нокъ го
родъ · мца сентѧбрѣ къ ѥ днь напамать хрѣтова мѫника ни
киты · и посадиша єго сице гла · дондеже позовет єгѡ ·
митрополитъ напостовленїе · кашеко тогда митрополитъ
в кыевѣ · и посла ис немъ послоке · и паки той зимы неста
вленъ кыеть · алексѣи черньць шестинникъ къдїаконы и к попы
ѡ тферскаго єпипа феѡдора · Тогѫже весны кѣ попѹстив
шю грѣхъ ради нашихъ · адїаволь дѣтескующе посѣщенїе
и посовѣтъ лихыхъ людей · кыеть матежь силенъ в нокъ
городѣ ѡ таша посадничьство оуѳанасѣева захарїинича · не
весь градъ токмѫ славенскїи конець · и дала посадниче
ство селивестрѣ лентѣекиню · и сотворися погорожь нема
лѫ на ярославли дворѣ · и сѣча кыеть · понеже славляне
к досѣкѣ подсѣкли бѣхѫ · и прогониша зарѣчанъ · а они
досѣкша кыи · и комъ многихъ кыи и полѣпили · а ика
на сѣна корѣсова досмерти оубиша · и досѣкша тогда ѡкъ
сторонѣ противѣ секѣ · софиѣскаа сторона хотѣ метити
бѣчестїе братїи своеи · а славенскаа ѡ жиковтѣ к ѡ голокъ ·
и стояша три дни межи собѣ · оужеко славляне кмогъ пе
реметаша · и прїѣде кыи моусеи и митыра · а алексѣи пои
ма ·

с сокою архїмандрита · и игумени и благословки ихъ реснмъ имъ
дѣти недоспѣите себѣ брани · а погаными похвалы · а нечистымъ
цр҃скамъ имѣете семъ цѣтоты не сѣтканите ся никои · и
прїяша слово его и разыдошася · и взяша сем селникестро
ка нашитъ · а иныхъ сел славенескихъ много взяша · а не
киноватыхъ людей тогда бѣ много погыбло · и дяша посл
дничество нисите матѳѣскию · и тако смирившася нѣко
поцѣти бг҃ъ доконца дїаволь порадобатися · но козкели
чанъ кыеть искрѣтъчество крадъ и родъ ·

В лѣто ҂ѕ҃ѳ҃ѯ҃и · Поиде алексѣи на поставленїе к волдимеръ 1360
хотѣ прїяти архїепископство сан · понеже ко митрополитъ
посылалъ каше понего послоке · а снимъ комаръ бѣ нокого
родениихъ · а лезаларъ последних юрьи иванокъ · а без кли
к нокѣ городъ погорѣ подолъ да горнчарскїи конецъ · и з҃ ·
цр҃скей древяных с горъ ·

Тогоже лѣта, кыеть матеѣ силенъ корадъ · мнози цр҃и по
бѣени кыша · и цр҃и и цр҃екичи · и радцы и сѣкошася между
собою ·

Тогожелѣта, прїиде из орды к волдимеръ кнзь дмитрїи
константиноквичь ездальскїи на келикое княженїе · и пос
тавленъ кыеть алексѣи архїепископомъ нокѣ городъ к пре
именитѣи цр҃ски бѣтѣи кцы · к волдимерской · прежеше
нным митрополитомъ алексѣемъ всеи рси · прикелисѧ
кнзи дмитрїи константиноквичь · мца іюля ко кі҃ · дн на
память стыя мцы голендухи и проскы · и прїиде к но
кѣ городъ · и срѣтошаи игумени и попоке сокрыты обретаго
илїи · последних игыемцескїи · и весь нокъ городъ козра
довашася село радостїю келикою къ той дн҃ ·

Тогоже лѣта · Присла кнзь келикїи дмитрїи послоке свои ·

намѣстники · и посадиша новогородцы намѣстники князи
оу себе · и сѣдъ даша домолвитсѧ с княземъ.
Тогоужде лѣта · сѣмеонъ архїепископъ · с своєю матерью
своєю · заложи церковь каменну стаго ѳеѡдора на фе
доровомъ оулицѣ.
Тогоужде лѣта · бысть моръ силенъ в плесковѣ · и присла
ша послове плесковичи ісо клѣтъ с молбою и с челобитьемъ
что бы ѣхалъ в плесково · аще бы благословилъ · и клѣтъ
Алексѣи послуша молбы ихъ и моленїа · пришедши бла
гословѣ ихъ ѡ келника даже и до вѣчера · и тогда ѡ
крыты весь градъ плесковъ · и в четверги г сокерши во
сѣхъ кѣхъ церквахъ · и ѡтолѣ покадоша и новѣ городъ и ско
емъ ѡтолѣ · а плесковичемъ ѡтолѣ нача лучши быва
ти мать кѣмъ · аще преста моръ оу нихъ.
Тогоужде лѣта · в филипово говѣнѣ · бысть знаменїе въ
мцы · а ѩси темною крокѣю покрокено сотворисѧ нача
сти нѣ · Тогоже ѡсени · погорѣ корѣльскїй городо
напрасно · и много ѡ паковести сотворисѧ · достѣхъ и жи
тъ а городчане только дшею ѡстаташасѧ · Тогоже весны
в келиское говѣнѣ · а ѩси ѡгнены зари бакнишасѧ ѡкос
тока коегодѣ чрезъ нбо.
В лѣто · ѯѳ ѡѯѳ · Сокершиша церковь каменну стаго ѳе
ѡдора на ѳедоровѣ · оулицѣ.
1362: В лѣто · ѯѳ ѡѱ · Поставки мѡсеи бака церковь каме
ну стое благовѣщенїе на михаиловѣ оулицѣ.
Тогоужде лѣта · Поставки архїепископъ новогородскїй бака
Алексѣи церковь каменну стое рѣтво настенѣхъ · и ѣща ю
самъ съ игумены и попы · и с прилосомъ стым софїи ·
Мца сентября въ а · на память стаго ѡца сѣмеѡна

стóлпника. Тогдѣже лѣта, пріимáша плесковичи гóсти нѣмéцкіи, помóрскіи, изамóрскіѣ. Àрескіще ѿимáли юрьевцы скиланевцы оўнáсъ зéмлю и кóдъ.

Тогдѣже лѣта, назúмѣ престáвисѧ àрхіепúскъ новогорóдскій кúръ моúсéй, ктогдà àрхіепúскъ новогорóдскій кúръ àлéзѣй, гобрáвъ соборъ и гѹмены и попокé, и весь цр҃ковный чинъ, и мнóжество праковéрныхъ хрт҃іàнъ мужéй и жéнъ, и пúски проводи сѣдѧ чтно, и крáкъ положúсковúми рыбáми. Оўстáгѡ михàйла вмúтырѣ наскордѡ́тúсѣ. мцà генвáрѧ въ кѳ҃. днь, напáмять стáгѡ ѻц҃а григорúа бг҃ослóва.

1363. Влѣто, ҂ѕ҃ѳ҃ѻа. Пр҃ѣздúша послóке нѣмéцкіи, юрьевскіи, и кúлянéдскіи, кновúгородъ намóлькѣ сплесковúчи. тáкѡже и плесковúчи прúидóша кновúгородъ, и шокѣ стоякáше многѡ, покúдоша прочь, àмúръ недокончáвъ. пріимáша гóсти новогородскіи къюрьевѣ.

Тогдѣже лѣта подпúсана кыéть цр҃ковь стыѧ ѵц҃ы, наколотовѣ кмочéвѣ мнтырѣ. повелѣнúемъ кголюбúвагѡ àрхіепúскупа новогородскагѡ àлéзѣя.

Тогдѣже лѣта, ходúкше новогородцскіи послóке, и конщѣ побоярúнъ къюрьевъ кнѣмéцкіи, и смолúкша нѣмцъ сплесковúчи клюбóкъ, и кыéть междѹ ѥ́ми мúрѡ, и плесковúчь пустúша ѿсеѣ нѣмéцкои гóсть, àнѣмцы новогородскіи гóсти пустúша.

1364. Влѣто, ҂ѕ҃ѳ҃ок. Постáвиша вторжúх цр҃ковь кáменну коúмъ стáгѡ спà прѳ҃ображéнія, гдà нáшего іс҃а хр҃та, àзамышлéнiемъ бг҃обоúзникыхъ кѣпецъ новогородскúх. àпотагнýтiемъ вскхъ праковéрныхъ хрт҃іàнъ, àназúмѣ сщ҃ю àрхіепúскпа новогородскіи àлéзѣя епскпы нѣдіàконы, и крылосо

1365: стыѧ софіи. В лѣто ·ѕ҃ѱ҃ог· Поставиⷭ кнзь алексѣи цр҃кы каменны стое оуⷭрⷮтеніе на коротⷦхъ кантонокъ митыръ. Анлычкѣ поставиⷭ лазⷱта цр҃ковь каменны стагѡ николы. Тогѡже лѣта по кончіню благословенію по алексѣевѣ почаша дѣлати цр҃ковь каменны к плесковѣ стою троицѣ поставленокъ.

1366 В лѣто ·ѕ҃ѱ҃од· Ходиша изнова города люди молодыи на колⷱ кезнокогородскагѡ слова. акоекодою сѣнич карфоломѣевичь каскилѣи федоровичь алеѯандръ аксионовичь. Тогѡже лѣта пр҃ихдоша кнзи здраки кновъ городъ. изато кнзь келиⷭѣй дмитрѣи Іванковичь разгнѣвася на разверже миръ с новымъ горⷣомъ. дрⷱгъ тако зачто сѣче ходиша наколⷱгъ. и гоести моегѡ пограбиⷭте многѡ.

Тогѡже лѣта назимъ ѱскова изымаша каскильа данилокича с сномъ на колосѣ. дон шелъ сдкины. атогѡ каше не кѣдалъ ни сберегалъся.

В лѣто ·ѕ҃ѱ҃ое· Посылаша новогородцы послове. іскелико сомъ кнзю дмитрѣю Іванковичю. и доконⷱаша миръ с келискимъ кнземъ. и кнзь дмитрѣи ѱшьсти каскилѣя. и сна сгѡ Івана. и намѣстника своегѡ приела кновъ горⷣъ.

Тогѡже лѣта погрѣхомъ нашимъ нектша послокицы псковичемъ с новогорⷣцы. пришедши рать немцѣ сила. квель видѣсла. коеваша сколѡ изкорсла колость кею псковъскою и докелиской рѣки. и перекродикъ за келиⷭкю рѣкы. и пришедъ к городу к псковскомъ. и поседъ пожгоша около града. и многѡ паⷭости надѣлаша. и паки проть ѱшдоша. апаⷭости имъ нѣкѣ никоѣ. понѣжеко нѣкѣ тогда когородѣ. никнзя алеѯандра. ни посадника лентѣя. ни иныхъ добрыхъ людеи. но кеи бѣхъ кроѣздѣ. и потѡмъ

приела́ша к нок҃ъ городъ послы свои́ с поклоно́мъ · и҃ зжало
кою рекъ́ше · гдо҃ бра́тїе · ꙗко печа́луетеся на́ми · своею
бра́тьею молодшею · а҃кто҃ кре́мя прима́ли го́сти новогw
родскїи къ юрьеву · к покои́нымъ городо́мъ нѣмецкимъ · а҃но
новогородцы противъ прїа́ли го́сти нѣмецкїи · но только ꙗ
ка́ше неразбе́рженно кро́тное цѣлова́нїе · нок҃ъ городъ нѣ́м
цы · и҃зато́ нѣкто҃ ѣздо́ша новогородцы по псковичахъ нанѣ
мецкую зе́млю новогородцы ·

Тогẃже лѣ́та · нази́мъ прислаша́ псковичи ѡ҃нанїю посад
ника · и҃ пакла́ къ нок҃ъ городъ · и҃ кни́га челомъ а҃рхїепископу но
новогородскwмъ а҃лексѣю ѡ҃ще́нїи сто҃й҃ тро́ицѣ · и҃ посла́ къ
ни́мъ кла́ку ѡ҃ц҃а своего́ а҃вра́амова і҃ѡа́нна · и҃ протопопа сво
его́ и҃ протоді́акона · и҃ ще́на кыеть цр҃ковь сты́м тро́ицы ·
бл҃гословенїемъ а҃рхїепископа новогородского клаки а҃лексѣ́м ·
Мц҃а генваря́ к҃ · напа́мять ст҃а́гw мѝнка попо́лѣта · Тогда́ ка
ше послали́ сла́къ на́прока́ нѣмецкую зе́млю посло́мъ ·

В лѣ́то · ҂ѕ҃ѱ҃ѳ҃ѕ҃ · Мц҃а ма́й къ к҃і · дн҃ь · напа́мять ст҃а́гw мч҃ 1368
ника ѐпифа́на · пожа́ръ зо́лъ кыеть нок҃ъ городъ · погоре
дво́ринецъ весь · и҃ клинь дворъ · и҃ ст҃а́я со́фїи ѡ҃гоpъ · и҃ нере
вскїи конецъ по половинѣ оу҃лицъ · до дьяволи́ха оу҃лицъ · и҃
плотницкїи конецъ весь ѡ҃ ст҃а́гw никиты до радо́ковиць · и
цр҃кви погоре́ша · и҃ людей нѣколико погоре́ ·

Тогẃже лѣ́та · Приходи́ша нѣ́мцы ра́тїю келикою · и҃ пско
вѣ́ мѣ́стеръ · и҃ комендери под и҃зборе́скъ · и҃ новогородцы
поидо́ша на них҃ъ · и҃ дойдо́ша до псково́ · и҃ нѣ́мцы ѡ҃ изборска
побѣго́ша · а҃ поро́ки посѣ́кши ·

На тѣ́же зимѣ · прїѣ́де кнѧ́зь келикаго бра́тъ колодимеръ ·
къ нок҃ъ горwдъ ·

В лѣ́то · ҂ѕ҃ѱ҃ѳ҃ѕ҃ · Погоре́ сла́венскїи конецъ ѡ҃ нѣ́тной оу҃ли
цы ·

йдоклiи стаго. Тогоже лета. Заложиша церковь каменну
на рышовѣ оулице. идругую церковь каменну стаго спаса
на рогачицѣ. сплесковичи
1370 В лето. ѯѕѡѡи. Родиша новогородцы новомь городѣ немец
сиомь. и ѡдоша неземше. занеже каше твердь городъ. и
нѣколико людей постреляша с города.
Тогоже лета. сокершиша церковь стаго власiя. другую
церковь стаго спаса. и сщаю архiепископ новогородскiи
алексѣи попы. Тогоже лета. быль ѳльгердъ смятною
подъ москвою и побѣгъ ноже.
В лето. ѯѕѡѳ. Поставиша къ рѣсѣ церковь каменну стаго
николы.
Тогоже лета. быть пожаръ съ кольны оулицы к плотне
цеси конецъ. и подолъ весь погорѣ. и конецъ идоскилокои
оулицы. Сiи же пожары быва̀ють грѣхъ ради нашихъ. дабы
хомъ покаялися ѿ злокъ своихъ. номы наказнiи возвра
щемся. а̀что есть сегѡ зла зла. ине ходите лжею пред
бгомъ к ѳцю. крт цѣлованiи. и клятвы преступати. а̀то
зло многожды соткорѣется к нам. и за то кто наводитъ
нанас злыи казни понашимъ дѣломъ.
Тогоже лета. ѣздиша наслѣздъ юрьи Iвановичь посадни
къ новогородскiи. селнкерестъ лентѣевичь елисеи тысяцко
александръ колыкановъ. и доконiаша миръ с немцы. подъ
новымъ городкомъ.
Тогоже лета. погрѣхомъ нашимъ. погорѣ городъ торже
къ весь. и акiе нетъ зла конецъ.
В лето. ѯѕѡп. Идоша новогородцы к торжку городъ ста
вити. и сослаша намѣстники михаиловы и торжку. и прiи
де князь михаило ратiю на торжекъ. пожже городъ весь

и бысть паѣка велика хрїа́номъ. Ѡкїи ѻгнемъ погорѣша
водкорѣхъ надѫ́жностꙑ. адрзи́и кѣжа́ша кѣ́тꙑй е́пс҃ъ. и тѣи
дхѫ́шасѧ. и ѻгнемъ и́згорѣша мно́гое мно́жество. и и́ныѥ
ѿ ѻгнꙗ кѣжа́ти кѣ́рцѣ кѣ тферцѣ и́сто́поша. ддо́брꙑ́ жены
и́дѣ́ви́цы. и́ дѣ́вицы. и́дѫ́ще надѣ́сокою лѣпле́нїе ѿ тферичь. а́нїи ѿ
дира́хъ до послѣ́дне́й наготы. ѥ́гоже и́ пога́нїи не творѧ́тъ.
чаѥ́. тїи ѿ ерамоты и́кѣ́ды и́сто́пи́шасѧ. кѣ́ходѣ. черне́цы
и́ черни́цы. кее до нагаты и́зѣ́плено. перкое же кеегѡ алеѯа́н
дръ Ѡкса́новичь етрѣ́тиѣ на́полѣ. и́ тѣ́ коѣтыю падѣ. За
е́тꙑй е́пс҃ъ. и́зѡ́ѣдѣ новогороденю. и́ сни́мъ оу́ѣ́ша/ и́ѣ́ла
на шѣ́ховича. и́дрѣ́тѡ и́ѣ́ла тимофѣ́ѣича. и́ григорїа цїе
ѣелсо́ка. и́ и́ны́хъ тѣ́ и́сколи́ко мѫ́жъ пладе. а́нїи́ поѣ́го́
ша. а́нїи́хъ и́зꙑма́къ на тфе́рь поѣедѣ полона́. мужеи́ и
жен҃ъ безъ числа́ мно́жество. а́нїтовара мно́гѡ покмаша
что ѿста́лосѧ ѿ ѻгнꙗ и́ и́сконной ѥ́рѣты сребра мно́гѡ
покмаша. и́ѥ́то кра́тїе ѡсемъ непоплачетсѧ. и́то ѿста
лсѧ живы́хъ. и́дѣ́вѣ́ ѣлсѡ. Ѻни́ нѫ́жною и́горѣ́ю ѥ́мрѣть
подъ́ѣша. и́ѥ́тꙑ́а црїски пожжены. и́ город҃ъ ѥ́сь ѿнѣдь пꙋ
ѥ́тъ. понеже ни ѿ пога́ны́хъ не́кꙑ́ка́ло та́ковѡ ѕлѡ. и́ наме
та́ша и́збѣ́е́ны́хъ люде́й. и́ ѻгнемъ пожже́ны́хъ. и́ и́сто́плы
е́ сѣ́кдельницъ. а́нїи́ погорѣ́ли безъ ѥ́ста́ша. а́нїи́ и́ѥ́то́
пли безъ ѥ́кѣ́ѣи попалыи кни́зъ по тферцѣ.

Тогѡ́же лѣ́та. испаша рѫ́кꙑ. Ѡ́ѣоло людѣ́ина ѥ́конца и́заго
родно́ка и́ нѣ́ребе́ѣатѡ ѥ́конца.

В҃ лѣ́то҃ ѯѕ҃ѳ҃ѳ҃па. Прїи́де кнѧ́къ город҃ъ ѥ́кнзь колодѣ́мѣръ по 1373.
зко́рѣ за ндлю. и́ѥ́кдѣ кнѧ́къ городъ до́пѣтрока́ дни. и́но
ѥ́де проѣь. Тогѡ́же лѣ́та. ѥ́де колхоко бѣпѣ́ть по сѣ́дмь
днїи́.

В҃ лѣ́то҃ ѯѕ҃ѳ҃ѳ҃пк. Постѣ́киша црїсковь ѕа́менꙗ ѣ́таго е́пса

на клѣтницѣ · и сѣдѧ ю архіепископ новогородскій алексѣй · съ игу
мены и попы и с крилосомъ с тыѧ софіи ·

1375 Вл҃то · ҂ѕ҃ѱ҃пг҃ · Мца · іюля къ к҃д҃ · днь нача́ мать с тагѡ
мчника калиника вдь ндльный кысть знаменіе къ со
лнцы · Тогѡже лта · поиде кнзь великій дмитрій і ка
новичь со кекими кнзи · и со всею силою рускою · на кнзя
михаила тверскаго · и стоа подъ тферію · д҃ · ндль · и колоть
вю взяша · и посадъ пожгоша · и полона многое множе
ство розведоша · а градъ тферь весь ѡбострожиша · кда
мостъ и съ досѣкоша трезъ колгъ · а понокогородцех кня
велікій посла · и новогородцы · изкодѧ чть своегѡ кня
за вѣскорѣ в҃ дни · и здрадѣвъ поидоша по тфе
рь · и кнзь михаило градъ силе новогородѣ
скою насѣ · и посла к кнзю великомѹ клікъ с҃тфиміи
ѡдамѣ кокею колю великомѹ кнзю · а новгородцы
стоалъ подъ тферію д҃ дни · и доконча́ша миръ на всей
коли кнзя великаго и на новогородской ·

Нать же зимѣ · сойде клікъ алексій со кличетка поскоей
коли вдерекавнитскій мнчырь с тѣмъ коскрнію · ноко
городцы же кто врема в великой сскорби быша · и мно
гѡ гадаша · послаша к митрополитъ слкѣ архимандри
та · и мазима ѡницыфорокича с кодры · чтобы благосло
вилъ сна своегѡ клікъ алекѣа · вдомъ с тыѧ [с тыѧ] со
фіи · на свой с тальскій стулъ · и митрополитъ благос
лови сна своегѡ клікъ алекѣа · а слкѣ архимандрита
с кодры ѡпѣвши с тѣю · и привезоша благословеніе ми
трополичѣ клікъ алексѣю · в всемъ новгородѣ · и новаго
родцы вчемъ сташа на ярославлѣ дворѣ · и послаша
с челобитьемъ со клікъ надерекавницѣ с кѣча намѣстника

великiй кнзь Iоаннъ прослышавъ · и посадника юрьа · иты
ецкого слискъ · и иныхъ многихъ бояръ · и добрыхъ мужь
и вятчанъ пр̃iа челобитье · и поиде к дмъ стыа софiи · наскои
архiепископiи степень · мца марта къ д̃ · на память стыхъ
м̃ · мнихъ · и ради быша новгородцы своемъ влцѣ ·
В лѣто · ѯ s ѡ̃ пд̃ · Иде колрокъ назвадъ по г̃ · лѣта · посеми 1376
днiй · Тогоже весны · прiиде в городъ митрополитъ мисъ
ѡ̃ стѣи бцы с синайскои горы · матыни ради ·
По семъ же паки помалѣ кременъ · Прiиде изъ iерлима лвры
мандритъ книфантiй · ѡ̃ стагѡ михаила тасоже матыни
ради ·
Тогѡже лѣта · Поиде влка алексiи · и митрополитъ иеним
сава архiмандритъ · юрьи ѳицифорокичь · каскiй исхимникъ
каскiй Iоанокичь · и иныхъ многѡ бояръ · мца августа къ
г̃i · днь · на память стагѡ иепокѣдника мазима · и прiа
митрополитъ ѡ̃ своегѡ влка алексѣа клюковь · тасоже
и кнзь великiй · и прекысть влка намоскѣ · к ради · и ѡ̃
пусти митрополитъ с влгословенiемъ · а кнзь великiй · и
братъ сгѡ владимиръ · с великою чтiю · и прiиде владыка
к дмъ стыа софiи · мца ѡктября къ з̃ днь на память
стагѡ пророка ѳсiа в пятницу · Тогоже зимы · приела ми
трополитъ iѡпрiанъ · изъ литвы свои послоке · и патрiар
ши грамоты · привезоша новгородцѣ к новъ городъ · а повѣст
вуетъ тако · благословилъ мя патрiархъ филоѳей митро
политомъ на всю рускую землю · и новогородцы слышавъ
грамоты вдаша ѡ̃вѣтъ имъ · посылаи iс великiсомъ кня
зю · аще прiиметъ та кнзь великiй митрополитомъ ·
всеи рускои земли · и нам сси митрополитъ · и слышавъ
ѡ̃вѣтъ новогородскiй митрополитъ iѡпрiанъ · и несла намо

сихъ

1377 сѣкѣ к҃келикомѣ кн҃ю. В҃ лѣто. ѕ҃ѯ҃ѳ҃. Гдиша изно
ва города люди молодыи к҃нокомь городцѣ насѣкли наркѫ
к҃немечьскомь. и стояша подъ городомь многѡ дни. и посадъ
кесь взяша. и колоть ею потракиша. и полона многѡ приведоша
к҃ городъ. а сами прѣидоша ѡ҃ѣи здрави. и нокъ городъ коекодою
Ѣканъ федоровичь. каскыи корнѣевичь. мазимъ Ѡнаньинъ.
Тои же весны. Бысть пожаръ великъ городѣ. загорѣся налю
гощѣ оу҃лицѣ. и погорѣ домовли оу҃лицѣ. изгорѣ ѯ҃ркви
деревяныхъ. и каменныхъ ѡ҃горѣ г҃. ѯ҃ркви.
Тогѡже лѣта. въгорѣ ѯ҃рковь ѿ҃громна стыа кцы намиха
лицѣ. Тогѡже лѣта. оу҃мре кнтѣ кн҃зь литовскыи Ѡ҃
льгердъ.
Тогѡже лѣта. Престависѧ архимандритъ новогородскыи ка
ка. мца маа къ к҃д. на памѧть стагѡ мч҃ника калиники
ка. Такоже прокоди єгѡ архѣепископъ новогородскыи кака. але
зѣи. съ игумены и попы. сѣдящи ѡ҃ со свѣщами. и положиша и оусѣ
Тогѡже лѣта. взяша татарове нижнии новъ городъ. тои же зи кцы в
мы престависѧ митрополитъ рускыи алексѣи на москвѣ. тоиже вес настыр
В҃ лѣто. ѕ҃ѯ҃ѳ҃. Совершиша ѯ҃рковь каменну стыи ѻ҃бы
надокрыниѣ оу҃лицѣ. иже ю кака алексѣи. с҃поны. и сыи
сомъ стыа софиа на праздникь єгѡ.
Тогѡже лѣта. поидоша татарове насъ҃здальскую землю.
на кн҃зя на дмитрѣа. кнзь же поиде противъ ихъ сна
своегѡ кнзь Ѣкана с҃ силою. и кишмеи на рѣцѣ пѣанѣ
кѣ оу҃тоне кн҃зь Ѣканъ. а нии побѣени. быша.
Натѣже зимѣ прибѣже конюховъ кн҃зь литовскыи андрѣи
Ольгердовичь и цѣлова крстъ к҃ тоховичемь. и поѣха намо
сковѣ. изнова города к҃ кнзю великомь к҃ дмитрѣю Ѣкано
1379 вичю. Кнзь же єгѡ прѣа. В҃ лѣто. ѕ҃ѯ҃ѳ҃. Загорѣся

ѯ҃рковь
* Тогѡже лѣта совершиша каменну стыхъ мч҃никъ бориса и глѣба.
в плоскихъ. и ста ю кака алексѣи с҃поны и сыи сомъ стыа софиа.

на лѣсницѣ оу̀лицѣ · ѝ е҆гор҃ъ цр҃кви кг҃ · до оу̀лицъ ѝ · ѝдотѣди
нцовы оу̀лицы · Тогѡ́же лѣ́та · поидо́ша татарове нарѣ́
сскую зе́млю на кня́зя вели́каго надмитрі́а кня́зьже пои
де противѣ и҆̀хъ · и҆ кыѣ́сть нарѣцѣ на о҆́кѡ́мѣ · и҆ть о҆́коя по
ли́ сѣ́тѣ и҆ши́ася · и҆ погоки́ бѣ́ кня́зю вели́кому · а҆ татарове
да́ша плещи побѣгѡ́ша ·
Тогѡ́же лѣ́та · Заложи́ша цр҃ковь ка́менну сѣ́тую кѣ́ нами
халицы · и҆ дроугою цр҃ковь ка́менную флора и҆ лавра налюдо
щи оу̀лицы · Тоѥ́же зимы · прі́ѣха кнокъ городъ · князь вито
вескі́и юрьи нариманто́вичь ·
В҃ лѣ́то · ҂ѕ҃ѱ҃н҃ · Бѣ́ша челомъ кѣ́сь нокъ горѡ́дъ сѫ́ньскомѣ 1380
а҆рхі́епископ҃ъ кли́ѣ а҆лѣ́ксѣю · что́ бы е҆́сти сѫ́не ѣ́хала ѣ́хати к҃ве
ли́комѣ кнѧзю дмитрі́ю і҆ва́новичю · и҆ вели́ша прі́ѣ челобитіѣ
сконхъ дѣ́тей · и҆ всѣгѡ нокъ города · пои́де на низъ зандлю
доцкѣ́тной ра́ди · а҆ сни́мъ поидо́ша юрьи і҆ва́новичь · миха́
ило дани́ловичь · юрьи о҆́ницы́форовичь · і҆ѣ́хъ о҆́ка́новичь ·
і҆ва́нъ федо́ровичь · и҆ и҆ны́хъ коля́ъ мно́гѡ и҆до́брыхъ мѫ́жь ·
Князьже прі́ѣ и҆́хъ кълюко́вь · а҆ кнокъ городъ ѣ́ртъ цѣлова́ ·
на всѣ́й е҆тарни́ѣ новогородскихъ · и҆ на е҆тарыхъ гра́мотахъ ·
В҃ тоѥ́же лѣ́то · мца а҆́ѵгѹста · Прі́ѣха́ша кѣ́тницы и҆з҃ о҆рды
и҆ к҃ вели́комѣ кнѧзю дмитрі́ю · и҆ кратъ е҆гѡ кнѧзю кладимѣ́рѹ ·
и҆́ѳѣ́же ко́ждо и҆зле́тѣ на хрѣ́тіа́ны и҆ з҃ма́льчіе́ски́и ро́ѹ́ дъ по
га́ный · и҆ к҃ всѣ́мъ оу̀бо оу̀ни́хъ хѹ́дъ цр҃ѣ́ющихъ · а҆ всѣ́ дѣ́ющихъ
оу̀ни́хъ кнѧзю мама́ю · клю́тѣ гнѣ́ваю́щеся с҃мъ на кели́
ѣ́гѡ кнѧзь и҆ на ка́ю ре́ѣ́ю зе́млю · Сѣ́же слы́шавъ кнѧзь
вели́кі́и дмитрі́и і҆ва́новичь · и҆́ѳѣ́ гра́дѣ́ть на нь сила ве
лика татарска · и҆ собра́въ мно́гі́а кои́ · и҆ пои́де противѣ ѣ́ѣ
ко́жныхъ татаръ · а҆ поѣха́ на мардѣ́ кѣ́ѣ · и҆ на пре́чистую
е҆гѡ ма́терь кѣ́ю кѣ́ · и҆ на прно́ дѣ́ѣ марію · призыка́

на помощь тѣмный крѣтъ · и вниде ко землю ихъ задонь · и бѣ
тъ полетию на бѣть рѣцѣ нещадѣ · и тѣ исполчишася татарове
измаильтиский родъ · противих христіанъ · москичиже мнози не
бывальцы · кидѣши мнози рати татарской оустрашишася и
жество жиота оумѣкшися · аниѣи наѣзди обратишася · непомяно
вши речениа пророкомъ · иако единъ поженетъ хѣ · двѣ дви
гнета тмы · аще небѣ предастъ ихъ · великиижде князь
дмитріи с братомъ своимъ с володимеромъ · и здравъ пол
ски противъ поганыхъ половецъ · и козрѣхъ нанѣ оумными
очима · воздохнѣхъ и плѣкнувъ сриа · реконста слово плаголемое
братіе къ нам приѣжище и сила · и абіе соборнишася пол
ски обои и бѣть брань надолгъ имъ с нами · и оустраши
къ некидимою силою сны агарины · и обратиша плещи на
раны · и погнани быша охристіанъ · обиже о орѣжіи надо
ша · аниѣи крѣпце и сторопишася кѣчисленное ихъ множество
анасъ кіевѣ оубіенъ быть тогда князь кѣлозерскіи фео
дор и сынъ его князь Иванъ · аниѣи князи и воеводы погна
шася по поплемѣнницѣхъ · о страха божіа и о орѣжіи хри
стіанскаго падаху безбожніи татарове · и возвесъ богъ де
сницю князя великаго дмитріа Иановича · и брата его кня
зя великаго володимера · андрѣевича · напобѣдѣ и поплеме
нницъ · Сице быть грѣхъ ради нашихъ · бо орѣжаются
нами и поплеменницы · да бымся отстипили о своихъ не
правдъ о братоненавистіи · и о перекролюбіи · и вне правды
ведущихъ · и о насланіи комардъ бо ѣсть богъ · и лакоолюбецъ ·
недоконца прогнѣвается нами · ни вокѣки враждуетъ ·
Сице содѣлася повѣдая князю великомъ · мца сентѣбра въ и ·
наряство отѣи быхомъ в вѣкоотъ · князьже великіи дмитріи
съ братомъ своимъ съ княземъ володимеромъ отакъ наконѣ

татарскихъ и многихъ князи рускихъ и воеводы · с прехвальными
покѣдами · и похвалами прославиша преч҃тую мт҃рь · вжію вѣ
крѣпко крѣпчайшеи сонаплеменници заѣтыя вжіа церкви.
заправовѣрную вѣру · закон рускую землю · а сами пришедъ
вгомъ храними в градъ моск҃въ в с҃тыихъ своею с своимъ
кратомъ с володимеромъ.

В лѣто · ѯ҃ѳ҃щ҃д҃ · Заложиша церковь каменну с҃тыи дми
трии наслѣдковъ оу лицѣ.

Тоиже с҃ени стомъ князь литовскии скорыгало оуполъ
ческа ратию и нѣмцы · и кыесть имъ тягости много · и
присла҃ша к новъ городъ просяще помощи · похр҃тиянетвъ помо
гаи кы сѣте понасъ · и небысть имъ помощи о҃ новъ города
толыко посолъ послаша юрьи с҃ицы форокича къ князю
литовскому ягаилу · заѣтнии вгъ · и ѣтаа софиа свои домъ
и о҃ходоша города невземше.

В тоже лѣто · быесть матежъ в литвѣ вгъ попѣтиша надиг
нѣвъ свои · воеташа сами насъ · и оубиша князь келиискаго
кестутиа гедиминовича · и коиръ его избиша · а сынъ его ки
товтъ побѣже к нѣмцы · и много зла сотвори литовскои
земли · подымъ ко каше кестутьи княженіе под ягаиломъ.

В лѣто · ѯ҃ѳ҃ч҃ · Прикде цр҃ь татарскии тактамышъ · в силѣ 1382
келицѣ на землю рускую · многу попѣтошиша земли рус
скои · къ градъ моск҃въ · и пожже · и переѣславль · коломнѣ
серпѣховъ · дмитровъ · володимеръ · юрьевъ · князьже кели
скии куда многое множество безбожныхъ татаръ · и несташа
противъ имъ · но наковстромъ побѣжа · с княгинею и съдъ
тьми · а князь володимеръ наколокъ · а мти его княгини ·
и боярынь · а митрополитъ в тферь · а бѣлаа коломенскии
Герасимъ · и новъ городъ · и кто насъ кратие о҃семъ невѣсть

шитель.

кнзь таковое смущение рускои земли · иже сде глаголя
пророкомъ · аще хощете послушлеть каганъ земнаа снете
и положь страхъ ваш на разтехъ ваших · аще ли непосл
шаете мене · то погибнете никимъже гонимы · пошлю на васъ
страхъ и оужасъ повелѣнетъ васъ ѿ ѣ · р · аѿр · а ·
Тогоже лѣта · совершиша церковь каменну стаго дмитріа
наславицкои оулице · и еще ю каликa алексѣи соуставены и
попы и клиросомъ стыа софіи · изамалы дни расыпаеть ·
Этоже весны приходиль к новугороду калика суздалскіи
дѣтинеи изъ града ѿ патріарха нила с благословеніе
и с грамотами · и где копиюкъ по повелѣнію калики алексѣа
почаль законь божію · и оутверждать православную вѣру ·
и истинное христіанство · данегликы бгъ к послѣдняа
лѣта · оутвердиль несмущенно ѿ злыхъ человѣкъ дѣаколо
наученымъ православнымъ вѣра ·
В лѣто · ѯѕ ѿчѳ · Копаша рокъ ѿколо софіискои сто
роны и с тарома кладь ·
Тогоже лѣта · Заложиша двѣ церкви каменныа · стго
климента нанетнои оулице · и стаго іѡанна к владычни
чьи · а стаго дмитріа совершиша наславицкои оулице ·
В тоже лѣто · Поиде князь великаго, рѣ князь каснаи ·
корде позванъ цремъ ·
Тоиже ѳсени · Поиде князь михаило тферскіи корде · и ша
великаго княженіа · а новугород пріѣхаша князь
патрикеи наримантовичь · и пріяша его новогородцы ·
и дашя емъ кормленіе пригородъ ѳрѣхов и корѣлскіи ·
и полъ коноры городища клисино село ·
1384 В лѣто · ѯѕ ѿчѵ · Пріѣхаша городничь ѳрѣховцы и ко
рѣльскіи с жалобою к новугороду · на князя патрикіа ·

и кнзь патрикѣй подѣ славно и семьти новъ городъ. кета
ша славляне поимзѣ. и поставиша вече на ярославлѣ дво
рѣ. адругое вече оу сѣтѣи софии. окои во оружїи ляси на
рать. и мостъ великїй преметаша. но оуклюде гъ нечтѣ
софѣ ѿ тѣхобных брани. и ѿшша оу кнзѧ тѣ приградъı. и
дашя емъ рѣсь и ладогѣ.

Тогѡже лѣта. Поставиша новогородцы горѡдъ камень
налѣтѣ на имѧ. матѣю сѣтѣи софии. апостшенїемъ кели
кагѡ михаила архистратига. аблговещенїемъ ѡца
каѳи алексѣа. толысо къ дни и къ ѳдни.

Втоже лѣто. загорѣся кнерѣвсномъ конщѣ оу сѣтаго ла
зара. и цркоь сѣгорѣ сѣтыи лазарь. и другая цркоь.
сѣтыи петръ.

Втоже лѣто. Бысть помраченїе намнѡги дни. и нощи.
и птицы падахъ наземлю. и повсѣ невидахъ камо лѣ
тѣти. людїи несмѣхъ ѣздити по ѡзерамъ. и порѣки
и бысть крстїанѣхъ скорбь и тга. тоже братїе гъ на
нитъ по нашемъ согрѣшенїю како насъ напоканїе да
быхомъ поскамли ѿ злокъ своихъ казникъ помилова
ѧ. и бысть свѣтъ ради быхомъ.

Тоиже ѡсени. сокершиша цркоь камениъ сѣтаго фили
пна нанѣчной оулицѣ. и сѧ ю архїепскъ клкъ алексѣи.
и другую цркоь сокершиша сѣтыи іѡанъ къ радосно
вчахъ.

В лѣто. ѯѳѱѵг. Погорѣ городъ песокъ весь. и толысо гъ 1385
оуклюде сѣтую троицѣ.

Тогѡже лѣта. мца іюня къ дї. к петрокоговѣнїе напмѧ
сѣтаго проока елисеа. погорѣ к новѣ городѣ. горскаа
сторона всѧ. и цркви всѣ. толысо оуклюдѣ гъ сѣтую цкѵ.

намиха́лицѣ · ма́тѣками сты́м҃ кы́цы · а́людеи́ съ горѣ о҆́чаѥ·
лю́тъ ка́ше кельми́ пожа́ръ·

Тогѡ́же лѣ́та · назимъ кы́сть зна́менїе к҃ сѣ́нцы мц҃а генва
ря́ въ а́ дн҃ь напа́мять сты́хъ ѻ҆ц҃а васи́лїа·

1386. В҃ лѣ́то · ҂ѕ҃ѳ҃ч҃д҃· Погорѣ́ горо́дъ ѻ҆рѣ́хокыи́ · а́кнокѣ горо
дѣ́ погорѣ́ конє́цъ никѝтины о҆у́лицы·

Тогѡ́же лѣ́та · совершѝша цр҃ко́кь ка́менѣ сты́хъ ѡ҆ли́менъ
ча на́ковокѣ о҆у́лицѣ·

Тогѡ́же лѣ́та · оу҆кѝша литвѣ кнѧ́зь сто́слава смоленскаго·

Тоѥ́же зимы · приходи́ кнѧ́зь велїкїи́ дмитрїи́ ратїю́ к҃ новъ
городѣ́ · с҃ кра́томъ сконы́мъ с҃ сѣ́немъ колодѝмеромъ · держа
гнѣ́къ проколжанѣ нановъ городѣ́ · к҃ нетоѣ къ ка́мнеу́ · кѣ
ди́кїса а҆лексѣи́ · ѡ҆доконѣ мїръ наксеи́ с҃ тарицѣ · а҆ закинные
люди заколжанѣ · кѣ кнѧ́зь велїкїи́ оу҆нова́ городаѣ́ рѣ
клеѣ́ · Тоѥ́же зимы ходи́ша заволокъ · фе҆ѡ́доръ посадѣ
никъ тимофѣ́евичь · тимофѣи́ юрьевичь · а҆ сними́ колѧ
сїи́ дѣ́ти кра́ти хѣ́ · рѣклеѣ́къ · что козложи́лъ новъ городъ
назаколо́тескую зе́млю · зане заколочане кы́лиже наколгѣ·

1387. В҃ лѣ́то · ҂ѕ҃ѳ҃ѵе· Конаша́ кла́ · ѡ҆коло торго́кои́ с҃ торокы
В҃ тѡ́мъ же лѣ́тѣ · ка́гословки кла́ка а҆лексѣи́ к҃ весь новъ гѡ
родъ с҃ тѧ́кити горѡ́дъ порхокъ ка́менный · к҃ посла́ша новго
городцы · Гкана федороки́ча · фатьа́на е҆ѵпокича · к҃ поста́
киша городъ порхокъ ка́менныи́·

Тогѡ́же лѣ́та назимъ · кы́кде из ѻ҆́рды кнѧ́зь велїкаго сн҃ъ
касїлїи́ дмитрїевичь·

1388 В҃ лѣ́то · ҂ѕ҃ѳ҃ѵѕ· Соѥ́дѐ кла́ка а҆лексѣи́ съ ка́чествка поскоѣ́
коли · ка́гословикъ сконы́хъ дѣтеи́ послѣ́никовъ · и҃ тысмц҃
сїихъ · и҃ весь новъ городъ · къ мѝтырь с҃ тагѡ космрнѣ́м
надерекѣницѣ · на преполокенїе пра́здника кла́ка · сѣдѣ́къ к

дом҃ъ

домъ стѣи софіи · лѣтъ л · без лѣта · и бе ѣ мцевъ · и много
молиша и весь нокъ городъ что бы по были къ домъ стѣи
софіи · дондеже оуведлютъ кто будетъ митрополитъ рѣскои
земли · и непослаша ихъ · по благословіа рекъ · изберите ѣ
бѣ три мужи · ѣгоже камъ бгъ дастъ · и соткориша коко
городцы тако · многожде гадакъ последникъ и тыемщекои ·
и весь нокъ городъ · и гѣмены и попове · не изколиша сѣкѣ
ѡчѣ · ѡчаких изкраніа · но изколиша ѡбѣга пріати изкѣ
щеніе · и оуповати намать ѣгѡ · и избраша три мужи · іѡ
анна и гѣмена стагѡ спса ехитыни · и гѣмена парфенія ·
стагѡ благовѣщенія · аѳанасіа и гѣмена стагѡ рѡжтва · и по
ложиша три жребіи напрестолѣ коестѣи софіи · оуткердик=
ше такѡ · ѣгоже косхощетъ бгъ · и ста софіа своемъ пре
столѣ служебника · тогѡ жребіи ѡстакитъ напрестолѣ
своемъ · и абіе начаша ѣреи сокоромъ литоргію пѣти · ако
когородцы сташа кочемъ · оуестѣи софіи · и по скончаніи стыа
служвы · кынесе протопопъ измаило жребіи аѳанасіакъ
потомъ парфеніевъ · и избра бгъ · и ста софіа · и прстолъ
бжіи · мужа добра тиха и смирена · іѡанна и гѣмена стаѣ=
гѡ спаса · и ѡ стаки жребіи ѣгѡ напрестолѣ своемъ ·
и возведоша и на сѣни · чтно · весь нокъ городъ · мца маіа
къ з · наознесеніе гдне · напамать стагѡ ѡца пахѡ
міа · небысть тогда митрополита в рѣскои земли ·
Тоиже ѡсени · мца ѡктабра къ кѕ · в полунощи возд
книесе югъ ветръ · и к несе ледъ в колхово и ѡзера · и бы
шике извеликагѡ мостъ д · городень · тоже бгъ нехотѣ
видѣти прокопролитіа между братіи наложеніемъ дѣлко
лимъ · понеже восташа г · концы софеискои стороны · нако
садники ѣпа захарінича · и изконивше кече оуестѣи со=

фіи

фи́н · и́ поиска́ша надко́рх его́ · а́ки рать сильна́ вели́кiй кожухо́вiн · и́ взя́ша до́мъ его́ · и́ хоромы разнесо́ша · а́ сенiх после́днихъ вы́жгоша зарѣ́хъ к плотни́цкiй конецъ · и́ коста́ за не́го того́ ка стороны́ всѣ́ · и́ начаша́ лю́дiй лу́пити · а́ перекозни́ковъ би́ти ѡ́ бре́га · а́ сѣ́ды и́ пе́сцы на́ хъ · и́ та́кѡ кы́ша ве́зми́ра по́дъ ни́дли · и́ пото́мъ сни́доша́ся къ лю́бокъ · и́ да́ша после́днiе́чько ка́силью ѳ҃ка́новичю ·

Тои́же ѡ́сени · мца́ де́кабря въ и҃ · Поиде́ iѡа́нъ напоста́вленiе ка́ѳе́тра на́ моско́въ · позва́нъ послы́ ѡ҃ митрополи́та · а́ сни́мъ ко́варъ новогоро́дскихъ · после́днiй ка́силiй фе́доровъ · и́ тыс҃ѧцкои́ ѳ҃сни́хъ фалелѣ́екичь · ѳ҃ка́новичь · ти́ моѳе́и ѳ҃ка́новичь · и́ ины́хъ мно́гѡ ко́варъ · и́ паки́ прiи́до́ша на́ моско́въ · ге́нкара́ · къ і҃ дн҃ь · и́ поста́вленъ бы́сть а҃рхiе́пископъ iѡа́нъ новъ городъ · к преименитѣи́ цр҃кви с҃та́гѡ · к ели́каго а҃рхистрати́га михаи́ла · ге́нкара́ къ кз҃ · к ѣлю · на па́мять с҃та́гѡ ѻ҃ц҃а а҃нто́нiа · пре҃ѡсщенны́мъ митропо́литомъ ни́миномъ всеа́ руси́ · а́ на поста́вленiи́ бы́лъ смоле́нскiй кла́ка да́нило · и́ разане́скiй кла́ка · и́ то́й день сотвори́ша пра́здникъ свѣ́тель · сѹкала́ми и́ пѣ́сньми · при кнѧ́зѣ ве́ли́цѣмъ дмитрiи́ ѳ҃ка́новичѣ · а́ нокъ городъ прiи́де фе́вра́ля къ и҃ · в недѣ́лю фарисе́йскую · на па́мять с҃та́гѡ ѻ҃ц҃а па́рфенiа · и́ срѣ́тоша́ и его́ кре́ты · и́ гѣ́мени · и́ попо́ке конецъ сла́кина · после́дникъ · и́ тыс҃ѧцкои́ и́ весь новъ городъ · и́ кои́ радо́ваша́ся ра́дости́ю вели́кою · се́ло къ то́й день ѡ҃ско́емъ кнц҃ъ ·

1389 В҃ лѣ́то · ѯ҃ѳ҃ѱ҃з҃ · Преста́ися кнѧ́зь вели́кiй дмитрiи́ ѳ҃ка́новичь къ гра́дѣ моско́вѣ · мца́ ма́и҃а · на па́мять с҃та́гѡ про́рока и҃ѣаи́ла · И́ то́и весны́ бы́сть моръ вели́къ бо́ескокъ · а́зва́ мени́е желе́зою · и́ то́и весны́ къ́здна́ кла́ка iѡа́нъ бо́ескокъ ·

и матьками его. преста моръ копескомъ и возкратишасѧ кѣла
гѡанны в новѣхъ городѣхъ.

Тогоужде лѣта. григорїй епископъ поставѣ цр҃ковь камен
ну покровъ стыѧ бцы. на коротѣхъ.

Тогоужде лѣта. прїѣде в новъгородѣ князь семеѡнъ ѳ
льгердовичь. на оупокоенїе стыѧ бцы. и прїѣша его новго
родцы къ чести.

Тоужде зимы. престависѧ архїепископъ новгородскїй кѣла
лазарь. мца февраля къ г҃. напа мѣсть стаго ермеѡна=
гопрїимца.

К лѣто ҂ѯ҃ѳ҃ч҃и. Сѣде на великомъ княженїи князь ва
силїй дмитрїевичь. и новгородцы взяша съ нимъ миръ
постарине.

Тогоужде лѣта. Поидоша новгородцы на чѣзд҃ъ нѣмцы
и не взяша мира. И поидоша новгородцы ратїю копескомъ.
и пескокичи доканчаломъ новѣхъ городѣхъ и взяша миръ. и ко
ротишасѧ ѳльцы.

Тогоужде лѣта. поставиша цр҃ковь камен҃ну стаго цр҃а ко
стантина и матери его елены. и еще ю кѣла гѡанны.
И поставиша митыр҃ь новѣхъ стаго николы конецъ людого
шен и людинцовы оулицы на сихделницѣ.

Тоужде ѳсени кыетъ моръ силенъ кельми в новѣхъ городѣхъ.
кое случисѧ прїити нанъ погрѣхомъ нашимъ. велисо
множество хр҃тїанъ оумре покеимъ оулицамъ. сице кы
еть знаменїе на людехъ. при смерти якитъ желѣза пре
кыкъ г҃. дни лѣтѣ оумираше. Тогдаже поставиша цр҃=
ковь стаго аѳонасїа в единъ дн҃ь. и еще ю архїепископъ
новгородскїй кѣла гѡанны съ игумены и с попы. и
сосвятисомъ стыѧ софїи. бѣгѣю же матїю пѣтыѧ софїи

стоа́нїемъ · и кла́нимъ ка́гослове́нїемъ · и па́ки пре́ста мо́ръ ·
То́йже зимы́ е́горъ цр҃ковь ста́гw дми́трїа на́дань сма́лъ
оу́лицы и́коны и кни́ги · и ке́сь запа́съ цр҃ко́вный · и токара
мно́же́ство и́зъгоръ · на́ борзѣ́ко о́гнь зама́ъ ·
1391 В лѣ́то ·ѕ҃ѳ҃ч҃ѯ҃в҃ · Бы́сть пожа́ръ · и погоръ ѯ҃ коркова оу́лицы
ѿ дворо́зена · а́ на дрѣго́й сторонѣ ѯ҃ никѝтины оу́лицы ѿ до
ра́до́ско́кичь · и е́горъ цр҃ко́й дерева́ныхъ · и · а́ка́менныхъ
е́ · цр҃кви ѯ҃ горѣ́ша · а́ лю́дей женъ и дѣте́й дво́ръ е́горъ
мно́ гы́ ѳ҃ю́на къ е́ · напа́мять ста́гw мч҃ника дорофе́а · Того́же
мца · къ́ка · на па́мять ста́гw мч҃ника и҃ѡа́нна · загоре́
сѧ на пѣрѣ́ской оу́лицы оу́кредѣ́нїа е́тки́ кцы · и погоръ ке́сь
конецъ люди́нъ до ста́гw а́лексѣ́а · и́зъгоръ цр҃ко́й дерева́
ныхъ з҃ · а́ка́менныхъ д҃ · цр҃кви ѯ҃горѣ́ша ·
То́йже о҃сени посла́ша новогородцы послы · на съѣ́здъ сѣ́
мцы кызкоре́по посадника каси́лїа фе́ѳдоро́кича · посадни
ка когда́на о҃бли́новича · посадника фе́дора тимоѳѣ́евича ·
тыемецкагw е́ѳима фалелѣ́евича · каси́лья кори́соко́ича · ки́х
щенъ а́немецкїй послоке прїидо́ша и́зъ замо́рїа и́зъ лю́
бка · и́ изъ гочѣ́скагw берега · и́ изъ риги · и́ изъ юрьева · и́ з колы
ва́на · и́ и́зъ ины́хъ городо́къ мно́гихъ · тогда́ взя́ша ми́ръ
съ нѣ́мцы · То́йже зимы́ тыйже послоке нѣмецкїй прїи
доша́ къ нокъ горѡ́дъ · и токары́ свои́ поима́ша · и кртъ
цѣлова́ли · и начаша́ дворы́ свои́ ста́вити и́зъ нока · зане́
жебо нѣ́къ поз лѣ́тъ ми́ръ прѣ́шагw ·
То́йже зимы́ · прїи́де митрополи́тъ кѵпрїа́нъ къ нокъ горо́
и́ бла́сла ѳѡа́нна сонгѣ́мены и спокое · и со мно́гими хрї
сти́аны сре́тѣ со кртъ · о҃ста́гw сѣ́ла на и́льинѣ оу́ли
цѣ · и прекы́сть къ вели́комъ нокъ гра́дъ къ · ѡда́ · и мно́
гw гла́ше нокъ городъ · что́бы гра́мота подра́ти что

рмн

нокъ городъ покончаше · бѣ[с]ѣ незваче · к митрополиту
намосеск · к нокогородцы слока ѣгѡ непріяша · а грамотъ
нещдраша · к митрополиту пойде из нока города а нанокого
родцекъ келикое нелюкіе держа ·

В лѣто · ѯ҃ѕ҃ц · Юрьи ѳницы ѳрокичь посчаки цркокь · 1392
ечѣю кцх оуѕенеіе к монастырь оуѕетрок ·

Тогѡже лѣта · кышедъ из ѳрды князь келикій касилій дмитрѣекичь · к кзѣ нижній нокъ горѡдъ · к покма князи к кнагини кчаль · а князь семенъ кѣжа кордъ ·

Тогѡже лѣта · пришедше с моря разкокницы немцы к некъ кзаша села посѣкѣ стороны рѣки · за ѣ керетъ до городка до ѳрѣшка · к князь семенъ с городчаны свгнакши · кныѣ изкиша · а иныхъ разгокиша · к изыкъ к нокъ городъ при кезоша · тогда же пойде к личкѣ к скоей крачіи · а гѡрѡ доѣ покинякши ·

Тогѡже лѣта · копаша кал ѳколо торгокой стороны · То гѡже лѣта · пойде князь келикій касилій дмитрѣекичь кордъ позкань црем ·

Тогѡже лѣта · посадникъ когданъ ѳкаѕнокичь с скоею крачіею к свличаны посчакиша цркокь каменнк ечагѡ сѣмещна начюдницекѣ оуличѣ · к ещена кыеть напраз дникъ ѣгѡ ·

Тогѡже лѣта · престакикся посадникъ касилей федороки · прѣмше мнишескій чинъ · мцѣ іюня · к положиша ѣгѡ · оуѕетагѡ николы · Тойже ѳсени престакикся посадникъ михайло данилокичь · прѣмши мнишескій чинъ ·

В лѣто · ѯ҃ѕ҃ца · Бзѣ размирѣе князь келикій касилей дмитрѣекичь · с келикимъ новымъ градомъ · програмо тѣ к митрополиту незкачикся намосеск · а покѣтк

ѳ что записалъ великій новъ городъ грамоты

такѡ · что бы єсте к митрополитѣ грамоть отослали · а что
єсте цѣлованіи · а той грѣхъ митрополитъ сказ снимаетъ
и келиційи новъ городъ того непорочтилъ · и князь келиційи
кзѣ оу новѣ города пригородъ торжекъ сколостьми · и воло
ки ламиційи · и колодѣ · и колости многѡ поеко · а новогоро
дцы кзяша оу князя келиційа оу сѣтюгъ городъ · оу сѣтюж
ню · и многѡ колости поимаша · и кто крема со къ его
роны ісроко пролитїа многѡ оучинилоса · и новогородцы не
хотѣ кидѣти большаго ісроко пролитїа хр҃тїанѣхъ · и
послаша послы ікелиційомъ кнзю с челокитьемъ · ѡ сѣтѣи
нѣ · а к митрополитѣ послаша грамоть цѣлованьную · и мит
рополитъ слокомъ покѣ сѣковаше азъ оуказъ грамоть
цѣлованьную ємлю · а грѣхъ сказ снимаю · а казъ каго
слокаю · а кнзь келиційи новогорѡское челокитье пріялъ
и кзѣ миръ посварин҃ъ · Поставиша цр҃ковь каменѣ сѣю
ц҃ѣ налепичьи горѣ · Сѣде наснаженіи въ литъ
кнзь китоктъ шестѣшьекичь · и новогородцы кзяша миръ
сним посварин҃ъ · Пр҃иде кнзь костянтинъ к клозерскій
новъ городъ и пріяша сѣѡ ·

1394 В лѣто · ѕѳцѣ · Поставиша даньелакцы цр҃ковь каме
нну сѣтаго дмитрїа · и сѣ ю клаша іѡаннъ напразднич
сѣѡ ·

Тогѡже лѣта · ходиша новогородцы по пескокъ ратїю · кто
аша подъ горѡдомъ кдю · и кто крема оучинѣся бои кзя
ѣздъ новогородцамъ с пескокичь · и оукиша тѣ клапкина
за конорескаго · и каселїа федорокича иных падше со
ок сторонъ кѣ кѣсть · и ѡкдоша новогородцы ѡ гда
да · а пескокичь кразмирїи · и кто крема ѡйяша нако
городцы посадничество оусѣсиша захарїинича · и даша посад=

ничество коздан сокаиковичю. Тоиже осени погорѣ кла
дычень дворъ и школотокъ изъ городомъ много оулицъ
погорѣ. а вечи софи маковица огорѣ. а црквей каме
нныхъ и огорѣ. а дерекянныхъ дворъ црквии сгорѣша.
Поставиша црковь дерекянъ стыи сѣсъ конецъ козмоде
мьянъ оулицѣ. и мнѣтыль оустроиша.
Прииде князь андрѣи с пековцими послы. и паки проч пои
де амиръ невозма.
Прииде из цр̃а града отпатрїарха олантонїа. кидаѣмскїи
каиса михаилъ. а привезъ нокъ городу дворъ грамоты отно
оученїи хр̃тїанѡмъ.
В лѣто ҂ѕѳщг. Прииде вноукъ городъ митрополитъ кипрїа 1395
нъ. с патрїаршимъ посломъ вкелиное гокенїе. изапроси ев
да. вноугородцы сюда семъ недаша. исѣнъ прекыль весны
кею вноукъ городъ. идопетрока гокенїа. и каиса иванъ да
лъ чтъ келиих митрополитъ. и патрїарших послъ. и митро
политъ кипрїанъ. идячи проч отноука города. благословикъ
сна своегѡ каисъ їѡанна. и весь келиюи ноукъ горѡ.
Тогѡже лѣта. поставки ѣлиъ окунѣфовъ. црковь каменнъ
сокоръ стагѡ михаила карпаиъ митръ.
Приходиша немцы скъ вноукомъ городки нами. и проть
поидоша. и князь костантинъ с городчаны. и иных изби.
а июи оубежаша.
Тоиже осени князь витовтъ литовскюи взя градъ смолен
ескъ. и намѣстникъ свой посади. а князь юрьи отослакитъ
наразань побѣже.
В лѣто ҂ѕѳщд. Поиде каиса їѡаннъ вмитрополитъ ки 1396
прїанх на москвѣ. позванъ отмитрополита. и прекысть
намоскѣ вдни. и акїе отпѣсти митрополитъ свлгословѣ
нїе.

нѣчтїю · и прїйде в новъ градъ во которинихъ настой идли.
Тогоужде лѣта · пришедше нѣмцы в корѣльскую землю · и
поковеша два погоста · юрьевскій · и юламскій · и церковь
сожгоша · и князь константинъ с корѣлою гнѣвъ поимъ · и
языкъ изыма · и присла в новъ городъ.
Погорѣ антоновъ монѣстырь весь · и сѣтла бца ѡгорѣ · камѣнко
свинцемъ покита · и ѡсверстѣніе ѡгорѣ · сотворися знаме
ніе ѡ ѡбраза влчна в сѣтомъ свѣтлѣ нашерисовѣ оулицѣ.
Лиси кино идяше и иконы · Повелѣніемъ влки іѡанна ·
покиша оусѣчки софіи маковицѣ свинцемъ · комко к пожа
рѣ ѡгорѣла · с горѣ цркось сѣтый іѡаннъ кростисинѣ
монѣстырѣ · и иконы и книги сгорѣша ·
Тогоужде лѣта · ходи князь витовктъ литовскій наразань
и колоести поковека ·
1397 В лѣто · ѯѕ҃це · Постави влкъ ѡкунфовъ цркось ка
менну надесятинѣ рѣтвѡ сѣтыя бцы ·
Тогоужде лѣта · приходиша послове псковскій · к келикій но
вѣ городъ · князь григорій ѡстафьевичь посадникъ снеѡи
посадникъ романъ · филипъ козачковичь с своими дрѣги · и
биша челомъ вдну архіепископу келикагѡ нова города вла
дыцѣ іѡанну · что бы сей вдне благословилъ дѣтей свои
келикіихъ новъ градъ · что бы вдинъ нашъ келикій новъ гра
нелюбьи ѡдалъ · а нась бы пріялъ к старинѣ · и влка іѡанна
благословилъ келикій новъ градъ вдѣтей своихъ · что бы с
сте дѣти мое благословеніе пріяли · а псковичемъ бы сте
нелюбьи ѡдали · а свою братію молодшюю пріяли бы сте
посторникъ · знаете дѣти видите оуже послѣднее крема
были бы сте заедино братъ вѣрѣянетъ · и посадникъ
тимофей юрьевичь · и тысѧцкой никита фе ѡдоровичь ·

и кеи посадники, и тысяцкии, и комре, и весь великии новъ градъ. благословение гна своегѡ ѻца киѵ гѡанна пріяли. а ѡ пескомъ нелюбіе ѡложили, и взяша миръ постарине.

Июня къ и дне напамять стагѡ ѻца лѣствичника. занеже некаше миръ подъ годы, и кыеть хртіанома радость и весе лїе. адіаколъ кида хртіанома докро плапашесм. кида секе покъ ждема. а злодѣи хртіанетіи помрачишасм.

И ѡсемъ паки пріиде кнзь василіи ѵкановичь смолен сіи, и нокъ городъ и пріяша сгѡ.

Посемъ загорѣсм нацерковь оуличь. протикъ стмчнихъ и погорѣ церкоы оуличы керегъ весь, и инек керегъ. кро зкажи керегъ весь. и козмодеміанъ керегъ весь. и дорломо пїи оуличы. напамять стагѡ мченика адрѣа стратилата. Тожде осени, пришедши немцы взяша 3 селъ оубы мескогѡ городка и пожгоша. и горѣ церковь стое коздкиженїе, и иконы и книги погорѣша.

Потомже престакисм сенїь фалелѣевичь пріимши мнишескіи чинъ.

Пріиде кнзь патрикеи нарикантовичь и нокъ городъ и пріяша и.

Тогѡже годе насла кнзь великіи василіи дмитріевичь. заколоскъ надкинъ комръ своимъ. андрѣа алкердова сдрѣги коскеи двинскои скоходѣ. а поскестка имъ тако, что ны сете задалисм за кнзь великіи. а ѡ нова города бы сете ѡ нашлисм. а кнзь великіи хощетъ васъ ѡ нова городъ короничи. а закасъ хощетъ стодти. и двинане ѵканъ никитинъ, и комре двинскіе, и кеи двинане, за великіи кнзь задалисм. а кнзю великомъ цѣловаше крстъ. и кнзь великіи на крстномъ цѣлованіи оу нова города ѡтялъ колоскъ

безъ стіи двоюкъ

ламскій с волостьми · торжекъ с волостьми · и кологдѣ · и кѣжи
цкій керхъ · и потомъ и новъгородѣ с себѣ цѣлованіе сложилъ
и кртную грамоту сѣкнилъ · а новогородцы с себѣ цѣлованіе сло
жили · и грамоту кртную князю великому сѣкнули ·
И посемъ прислалъ кѵпріанъ митрополитъ к великій новъгород.
стольника своего клементія к сн̃у своему поклонъ іѡанну
а повѣстилъ такѡ · поиди намосковъ зоветъ тя оц̃ъ твой
митрополитъ ѡтъ тьскихъ дѣлъ · и кланя митрополича
комарина ѡшюсти намосковъ · а самъ коротъ почти къ оц̃ъ
своему и митрополиту · и посадникъ и тысяцкой · и кобре
и весь великій новъгородъ · и киша челомъ сн̃у своему
оц̃ъ поклонъ іѡанну · что бы сѣи г̃дне князю великому сло
во добро и благословеніе бы сѣи подалъ · за свою дѣти за
великій новъгородъ · а новогородцы с своимъ ѡц̃емъ со
клисою послаша послове · посадника богдана ѳкимовича ·
кирила дмитрѣевича · и житыхъ людей к князю великому ·
и кланя іѡанъ князю великому благословеніе и слово добро
подалъ · а послове ѡнока города челобитье · рекъ тако · что
бы сѣи г̃дне сн̃ъ князь великій мое благословеніе и слово добро
пріялъ · а новогородцкое челобитье · а ѡнока города ѡско
ихъ мужій ѡколныхъ нелюбья бы сѣи ѡложилъ · а пріялъ
ихъ бы сѣи к старинѣ · а притковъ бы сн̃ъ княженій ·
промежи хрт̃іанъ другое бы крокопролитіе не оучинилося ·
а что сѣи сн̃ъ князь великій на кртномъ цѣлованіи оунока
города ѡнялъ сѣи заколочье · торжекъ · колоскъ · кологдѣ
кѣжетскій керхъ · а тогѡ бы сѣи князь великій на кртномъ
цѣлованіи ступился · а пошло бы то новъгородъ к старинѣ
а прокопчій съдъ напорѣжьи · а что сн̃ъ ѡложилъ бы сѣи ·
занеже г̃дне князь великій · то не старина · и князь великій ·

ѧ
ѧ
ѧ

на кѣлъ кѣлмый келиѣ дѣ сѣтѣй софіи колоѣть покоекаша
анаголокаѣ Ѡскѣ поимаша · а ѿ кнѧзь келиславѣ прѣха
лъ к засадѣ надкнѣ кнѧзь фе҃одоръ ростовскіи · городка
клоѣти · исѣдити · и пошлины имати снокогородскихъ коло
етей · адкинеціи коекоды · Ѳканъ и кононъ с своими дру
ги колоѣти новогородскіи · и коиръ новогородскихъ подъ
лиша себѣ начести · сеже слышавше коекоды новогородскіи
рекоша своей братіи коекодамъ · братіе аще такѡ сдумалъ
гдиъ нашъ кнѧзь келискіи · с҃ крто҃престѣпники сдкинескими
коекодами · вице рекоша · братіе лучши сѣть намъ оумретиза
сѣтую софію нежели коѿбкидѣжити ѿ своегѡ келиславо кня
зя · Ипаки пондоша накелиславѡ кнѧзь колоѣти · накѣло
Ѡзерѡ · и взяша кѣлозерскіи колоѣти нашиѣ покоекакъ и
пожгоша · и четвертый городокъ кѣлозерскіи пожгоша · анзнока
городка вышедши кнѧзи кѣлозерскіи · и коекоды кнѧзь ке
лиславѡ · и докиша челомъ коекодамъ новогородскимъ и всѣ
мъ своимъ · и казаша оуныхъ Ѡскыа ѯ рублекъ · а полона по
имаша безчисла · и жикотокъ многѡ поимаша · и кѣбенскіи
колоѣти поимаша · и ѿ коло колоды коекаша и ѡ҃стюгъ горо
дъ покоекакъ и пожгоша и четоша на ѡ҃стюгъ д҃ дни · и к
тѡ кремѣ коекоды послаша дмитріи Ѳкановичь · Ѳкинко
сдановичь · а деними дѣти кобрескіи коекаша колоѣти кнѧз
келиславѡ · только задняце гамчи недоходиша · а колоѣти
покоекакъ и пожгоша · и полона поимаша безчисла · анашло
ѣ Ѡскѣ поимаша · понеже ко сѣды нещо҃имѣть · аныи
полонъ пометаша · и ѿ тоѣ пондоша подкнѣ к городкѣ
к Ѳрлецѣ коюа колоѣти кнѧзь келиславѡ · и прѣидоша к
Ѳрлецѣ городкѣ · и четоша подъ городкомъ д҃ дни · поста
киша порокы · и ѿ четвертиша городокъ · и начаша кити по

и кышедши двиняне из городка · и начаша бити сплачем кое
кодамъ и кесмъ коемъ новогородескимъ · и коекоды новогорѡ
сиѣи · и кеи кои · посковеѡ · гдина новогородескомъ слокъ че
локитье пріѣша двиняне · и келюкіи имъ ѿдаша · двоево
заколоветескыхъ · гкана и конона едрѣги изымаша ѡкыхъ
смертію казниша · дкана и крата еѣѡ лфана · и герасима
прадѣѡна и сковаша исто кодмах двинескую землю наслѡ · а
оу князь федора роетовескаго · кзяша привѣдх или пошлины
что поималъ · а самомъ едрѣги жикоть даша · а ѳоктіи кня
за великаго кзяша е голокъ ѡкына ѳ · рублекъ · а оудки
нанъ зайхъ пречтыпеніе · и зайхъ кинъ · коекоды и кеи кои
новогородцы кзяша к рублекъ · д · коневъ · кяше бо кехъ
новогородцехъ · кѳ · еще кысть бѣѣ мардіе селко прошедъ
рѣкой земли · и оуѣхаль ткердаѣѡ городка невысть пако
сти в людехъ · тоисмо с городка сдинаѣѡ чакіа оукиша дн
ческаѣѡ лекыхъ федорока поседника а городокъ разгреко
ша · Поставки архіепскихъ новогородскіи кліа іѡанъ це
рковь каменну етое коеспрѣе на коротехъ · и сыпа са
сѣнопы и скрилосомъ сѣтѣи софіи · Поставки михаилъ ісрх
па церковь каменну ета ѣѡ николы конецъ люгоціи оуѣм
цы и чюдинцекы ·

Тоиже осени по кличю каѳоликѣнію іѡаннокъ ходиша
слы изнока города архимандритъ парфеніи · и посадникъ
сѣнъ захаріиничь · и тысяцескои ѳнаніи константинокъ
и житіи люди григоріи кдках · и скеликсмъ кнзю клилію
дмитріевичю · взяша миръ с келикимъ кнземъ постарикъ ·
Тоиже зимы · пріндоша изъ заколочья коекоды новогоро
скіи · и нокъ горшдъ · посадникъ тимофеи · посадникъ ка
силіи · и комре идѣти комреніи · и кеи кои добры здоровы ·

и́ради кы́ша новогоро́дцы свое́й кра́тки · а́ перевѣ́тника Ѳо́ма
никити́на сы́на́ша е́моу́ть · а́ Ге́расима и́ро́дио́на спла́чемъ
до́кы́ша челомъ свои́мъ сю́ къ великомоу новѣ городу · и́ новѣ го
ро́дъ да́ша жико́тъ · и́ посто́ро́гошлемъ в̀ мни́шески́и́ чи́нъ · а́лъ
фа́лъ и́зкѣжа наѣ́ти ·

1399 В̀ лѣ́то ·ѕ҃ѳ҃ѕ҃ · Кня́зь велѝкы́и́ ки́токтъ литовскы́а зе
мли́ и́сѣ́ствѣ́ѣкичь присла́ в̀ новѣ го́рѡдъ гра́моту разме́
тную ре́къ ча́но · ѿ́ кѣсѣ́ствокали мѧ́ е́сте что кы́ло ка́
мъ замене́ и́тися · а́мнѣ кы́ло ка́мъ и́ѩземъ великимъ ·
кы́ти · а́ вамъ мнѣ кы́лѡ бороници́ти · и́кы замене́ не́мися
и́ новогоро́дцы и́ѩзю ки́токтъ ѿ́ себе́ гра́моту разме́тную
ѿ́тосла́ша ·

Тогѡ́же лѣ́та · погрѣ́хѡ́мъ на́шимъ · загорѣ́ся на́вѣ́ки и́
ца́ · и́ погорѣ́ плотни́чески́и́ конецъ · до Федо́рока ре́чьи а́сла́ве
ни́и́ конецъ кѣсь погорѣ́ · а́ цѣ́рки́и́ ка́менны́х и́ѕ҃ · ѳгорѣ́
а́ прида́х ѣ́ · да цѣ́рковь дерева́на · а́ да́ш погорѣ́ кѣ́ъ вѣ́сть
а́ни́и́ на́колорокъ и́сто́поша · напа́мять ста́гѡ мѝни́ка
ме́мнѡна · то́ль лю́тъ ка́ше пожа́ръ с̀ вихрѡмъ · и́ ѿ́гнь ·
по́кодѣ́ гора́ хожда́ше ·

Прѝкдо́ша кня́зь а́ндре́и дмитрѣ́евичь · крат̀ кня́зя велика
гѡ каси́льевѣ · в̀ новѣ городѣ напа́мять ста́гѡ ста́гѡ ѻ҃ца
Ѳѡ́фа а́рхїепи́па селѣ́нѣнагѡ · и́ прекы́сть в̀ новѣ́ городѣ
ѿ́ колодѝ́ мерока дни · до семе́нока дни лѣ́то прокодиа · и́но
йде и́зновѣ города ка́ка і҃ѡа́нни и́ посадники и́ ко́мре да
ша и́ѩзю чѣ́сть велѝкы́х ·

Преста́кися кня́зь велѝкы́и́ михаи́лъ але́ха́ндровичь тфе́рскы́и́
прѝ́ѩмшѝ мни́шески́и́ чи́нъ мца а́ѵгѹ́ста · и́ положи́ша и́ во
ста́ѣ́мъ сѣ́сѣ́ ·

Тогѡ́же лѣ́та · Поста́ки а́рхїепи́ скопъ новогоро́дскы́и́ клады́ша ·

Іѡа҃нъ сѣкоими дѣтми є҃нокогородцы цр҃ковь ка҃менну
сты҃а кцы покро҃къ назвирнисѣ · и҃щю ю҃ самъ кла҃ ѡ҃
а҃нъ є҃поны и҃сѣвирнисомъ сты҃а софѣи · мца ѳ҃ктѧбрѧ
къ а҃ · дн҃ь напокро҃къ сты҃а кцы · С҃ѡ преттам҃ щце кцѣ
мт҃и хр҃та бг҃а на҃шегѡ · соблюди цр҃ковь свою недвижи
мѹ ѡ҃каменитвоем҃ъ гс҃е сѵ҃тѣмъ · и҃ неразрѣшимъ до
скончан҃ïа҃ всегѡ мр҃а · пр҃ïими цр҃це мт҃къ рака сво
егѡ Іѡа҃нна а҃рхіепскпа · подав҃ъ є҃мъ мат҃ь · и҃ благослове҃нïе
дх҃овное · є҃же ѡ҃пастѣ словесна҃гѡ ста҃да хр҃това · да҃й
є҃мъ гс҃е зл҃ъ жи҃вотъ многолѣтенъ совокѹ҃пи є҃гѡ
дѣтми є҃нокогородцы · и҃ послѣжи҃кшими ѡ҃хра҃мъ твоемъ
гс҃е сѵ҃тѣмъ · ако ѡ҃номъ кѣцѣ єподо҃ви гс҃е ѡ҃дес҃нюю
стоа҃нïа сна҃ твоегѡ · и҃ бг҃а на҃шегѡ по скоей келіко҃й ми
лости ·

Тогѡ҃же лѣ҃та · Прислаа҃ цр҃ь татарскій темі҃ръ и҃чалѣи ·
ской послы · к҃ кнѧзю китоѵ҃тѹ и҃ссѣчѣевкую литокскомѹ ·
а҃рескъ таѳ҃ѡ · кѣдаими на҃шегѡ бѣлагѡ цр҃а такта
мы҃ша · а҃что ѡ҃коло є҃гѡ ни є҃сть · а҃то тебѣ · тѣ҃ѡ слы҃
шавъ кнѧзь китоѵ҃тъ · ѡ҃кѣтъ дал҃ъ цр҃ево посл҃ъ · а҃зъ
цр҃а таѳ҃тамы҃ша невы҃дамъ · а҃ сцр҃емъ хощѹ кнѧ҃тнемъ ·
и҃ пойде кнѧзь китоѵ҃тъ є҃коими кнѧзьми · и҃ соксею ко
лою литовскою на цр҃а темі҃ръ и҃чалѣа · и҃ пришедъ ста
оу҃рскі҃ коросолы к҃ татарскои҃ земли҃ · Є҃же слы҃шавъ цр҃ь
приходу҃ кнѧзя китоѵ҃та · и҃ посла к҃ немъ послове҃ є҃ посла҃
днею рѣ҃чïю · Ѡ҃же є҃си пришелъ є҃ нами китисѧ · а҃ нашего
бѣлагѡ цр҃а невы҃далъ є҃си · а҃ мы твоем҃ земли҃ неза
ѧ҃шомъ · ни городѡ҃къ ни ел҃ъ · но всѣмъ на҃мъ бг҃ъ и҃ пра
вда · и҃ чи҃ѡ є҃ствпикшимсѧ · Ѡ҃бѣма полисома҃ · и҃ быеть
сѣча зла҃ · а҃ѳ҃ѡже и҃не быкала такова литовскои҃ зе

мли

мак с татары · и погрѣхомъ тако сахчися горе немалое
литовскимъ дѣтемъ · и тѣ частѣ оубиша князь Кели
гаю Андрѣа Ольгердовича · брата его Михаила Кнѣ
тьевича · и иные князей именитыхъ · Од. Акоеводъ и инѣхъ
многое множество костью падоша только кто кѣмъ · Лит
азь Китоктъ · то видѣвъ накѣти украчися · татарове
поидоша
же гониша кѣюще на нихъ сотъ керетъ до города Донѣ
ка · Ас города сѣкера Окинъ взяша Ф рублевъ · и инѣхъ
взяша
етниси скои поведиша · а на печерскомъ митрѣ Окинъ
Л рублевъ · тако кого накѣлъ погановыхъ татаръ назем
лю литовскую · за высокомѣе князь ихъ · зане же кто да
за высокомѣе князь Китокта келинскимъ князем литовс
кои земли грѣхъ ради христианскихъ · кыихъ оубо князь Ки
токтъ прежде христианинъ · имя ему Алехандръ · и ушедше
съ православѣрныя вѣры · и христианьства · и прия латинскую вѣ
ру · цркви сѣтыя прекративъ · на гомерское служение · а по
мыслилъ тако · хотѣлъ наполнити рускую землю · и инѣ
городъ · и пископъ · а не смыслилъ · гда пророкомъ глаголя гла
голю Единъ поженетъ тысящю · а два двигнете тмы · аще
кто христианехъ · то что наны · аси кои были мца Авгу
ста въ Е · дни вечерни напамять сѣтаго мученика Евсиг
нѣя · Тойже осени · бысть помрачение в солнцы · и тьма
бысть · а солнце погибе · и акы сребръ нарѣзи · и потомъ
акы солнце прокакы лучи испущающи сдымомъ · мца
Октября · напамять сѣтыя мученицы Анастасіи ·
Тойже зимы · ходи князь Іоаннъ в Псковъ наскои подъ
Ездъ · и псковичи своемъ князь Оцъ князь Іоаннъ дашя
честь велику · и сѣдъ ему дашя [сѣдѣти] мцъ сѣдѣти по
старинѣ · и князь Іоаннъ · поѣха в Новъ Городъ · а сковъ

дѣтей пекоких благослових. В лѣто ·ѯ҃ѳ҃ц҃· Заложи 1400
каса іѡаннъ ѡ҃ вѣтагѡ корнса · и клѣка мца іюля · напама
ети҃м мѵ҃нцы голендухи · И вѣтое косырнѣе накорочтух по
писагѡ кыеть покелнѣем каки іѡанна · Постакиша
црѣсок каменнх наканек оулицѣ · вѣтагѡ цр҃а конетан
тина · и мтери ег҃ѡ елены · и вѣща ю каса іѡаннъ ·
Тойже ѳ҃сени · вздиша ѡ҃ нока города послом · клементек
касильевичь сн҃ъ посадниь каичкъ кнзю кичокъ · кнза
ща мр҃ъ посчарин҃ъ ·
В лѣто ·ѯ҃ѳ҃ц҃а· Пожа каса іѡаннъ и҃ митрополитъ ѡ҃ 1401
прїанъ намосекъ позванъ ѡ҃негѡ ѡ҃ вѣтальскух дѣлехъ ·
мца марта къ ѕ҃ · дн҃ь и҃ вередѣ сртныя ндли · изнока города ·
и҃ митрополитъ каса прїалъ ·
Тойже весны · горѣ качь городоих молкочицы · Тогѡже
лѣта · намирѣ накр҃тномъ цѣлованїи · кназа келикагѡ
каскаїа · покелнѣем анфалъ никитиных · да гер҃асим ро
стрига с҃ кназа келикагѡ ратїю · наѣхакъ коиною зако
лоих · и кзмлъ кею дкинскую землю нашитъ без кѣети
к҃ самый петровъ дн҃ь · хр҃тїанъ поскли и покѣшали · лкн
коты ихъ и токаръ поимлах · а҃ндрѣи Іканокичь · и посад
никовъ дкинскух · ѳ҃сипа филиповича · и наѣма Іканоки
ча изымаша · и петрилнъ Іканокичь · кратъ ег҃ѡ михайло
и никита голокна · епископъ ѳ҃коло себе кажанъ · и свгнакъ ·
анфала · и гер҃асима · и книшася с҃ними накомогородъ · и ѡ҃ша
оуних коморъ новогородскух · а҃ндрѣа · ѳ҃сипа · наѣма ·
а҃ вѣто врема наслакъ кнзь келикїй каскаїй дмитрїевичь во
мръ своихъ · а҃лѣ҃ксандра пола · Ікана марина на торжекъ
ратїю · вх҃ т҃ чабыс · изымаша сѵ҃меона касильевича · и
михаила фефилатока на кр҃тномъ цѣлованїи · и жикочкы

изѣ стагѡ сѣса поимаша. Тогоже осенк приѣша смольяне
кнзѣ своегѡ юрьа сѡ послаѣчча наказаніе. ѣ кнзѣа намѣ
стника китовтова кнзѣ романа крчнскаго оубиша.
И приходиша кнзь китовтъ. со всею силою литовскою къ
смоленску. и ѣтоаша подъ городомъ дн кдн. и ки пѣшцами
горѡдъ. и ѿ нѣкыде ѡ негѡ с кнзем юрьем миръ взѧ по
старинѣ. ѣ смольяне с кнзем юрьем комъ своихъ из
вкиша. которые перекѣтъ держали с кнзю китовтѣ.
1402 Вѣто ѵѯц. Ви знаменіе на нбси. звѣзда хвѡ
ста. назадъ лѣч имѣше свѣтелъ. и прекыть мц
мартъ весь.
Воеваша кнзь гослав ѡльговичь. разанскій землю лито
вскою. и кнзь семенъ ѡльгердовичь. на ѣхав нанегѡ
самогѡ кнзѧ гослава изыма. и приведе кнзю китов
тѣ. ако сѣгѡ изви. ѣ иных изыма. Взяша миръ но
когородцы с кнземъ юрьемъ смоленскимъ.
Престависѧ кнзь ѡльгъ. разанскій. Сегѡже лѣта.
ѡ цвѣти кнзь велікій каскій. съ москвы что оу негѡ
были вызываніи. семена михаила внокъ горѡдъ.
Поставиша чюдинцекцы цркокь каменнѣ освященіе гако
вѡѧнна прѣтечи. ѣ черничицы цркокь каменнѣ сѣтою ка
кар поставиша. ѣ посадникъ кѣрила ѣкадрѣекичь. три
сѣтроки придѣлъ. оусѣтагѡ михаила напрѣской оуѣлиць.
ѣсей зимы ѣздиша наконехъ чрезъ колхокъ ѡ юрьева
дни домарта мца.
1403 Вѣто ѵѯцѣ. Поставиша кѣпцы новогородскіи.
праволы кѣрвѣ. цркокъ каменъ стыхъ борка и глѣба. Погорѣ
плотницкіи конецъ дославскокы оуѣлицы. ѣрогатица до
сѣпатіа стагѡ. ѣлѣканица достагѡ лѣси. ѣслакенскіи

весь конецъ · лѣрскій каменныхъ ей · сгорѣ · лгорѣкъ о
казокъ дворъ · лкнажанскій берегъ да гостьскій дворъ не
горѣ · кзѧ князь семенъ ольгердовичь городъ смо
ленскій казмѧ · и князя іѡанна стослалича изыма · и кна
зя александра михаиловича ·

Тогѡже лѣта · к пескокъ каше Мѡръ железою · кыгорѣ ·
церковь каменна стый дмитрій · и кесѣ кионы · и книги ·
и животокъ многѡ погорѣ ·

В лѣто · ѯѕцкѕ · Приходи князь китовтъ литовскій ратію со 1404
всею силою своею к городу смоленску · и тогѡ подъ нимъ г
мцы · и ѡшиде ·

Тогѡже лѣта · Пріѣха к нокъ городъ кляка іѡаннъ мца
іюля къ ей · дн кыкъ намоскѣ · г · годы · и д мцы · оумн
трополита ісѵприана · и єрѣтоша и соборы и гѣмены · и по
поке скрлошаны стыя софіи · и кѣсѣ нокъ городъ оѵстѣго
николы · на ѓрославли дворѣ · и ради быша новогородцы
своемѣ клцѣ · Сегѡже лѣта · кыѣха изсмоленска князь
юрьи стослалич · намоскѣ князю великомѣ послонитиса ·
что кы сгѡ поборонилъ ѡ князя китовта · лѣто крема
перевѣтницы предаша градъ смоленскъ · князю китовтъ
литовскомѣ · И се слышавъ князь юрьи смоленскій ·
что градъ сгѡ взятъ кыеть · пріѣха к нокъ городъ · и
пріяша сгѡ новогородцы ·

В лѣто · ѯѕцкѕ · Погорѣ на ланекъ оулиць · ей · дворовъ · 1405
людей сгорѣ ѕ · голокъ · Посемъ погорѣ людинъ по
нецъ · и прѣсѣкла оулица до михаила стаго · вдетинцѣ
довлчна двора · изгорѣ церкви деревяныхъ ѕ · лкаменыхъ
сгорѣ кѣ · и борисъ и глѣбъ всѣ церкви · людей въгорѣ
л · Престависѧ посадникъ василій Ѳаноничь · пріимъ

мнкшескій чинъ · Въ сіи князь литовскій китовтъ · плес
ковскій пригородъ коложе намивъ · а подъ короночемъ его к[ня]
к[ня]гиню покоева многу колостей плесковскихъ изгономъ безъ
вѣсти и с[ъ]ртьмъ многу посече · а иныхъ к[ъ] полону сведе ·

1406 В лѣто ѯѕйді · Пріиде к[ъ] новъгороду князь петръ братъ
князя великаго василія дмитріевича · и прекыстьвно
къ граду полторы недѣли ·
Тогоужелѣта · иделедъ силенъ изъ озера · и кышинке изъ
лиского моств городень · мца априля кі · в великъ день ·
погорѣ княжь дворъ наторговой сторонѣ ѿ точковадво
ра доплесковскаго двора людей с горѣ ѕ ·
Выгорѣ песковъ городъ надъ новъ день · только негорѣ вдо
монтовъ ветхъ дворомъ ·
Преставлсм митрополитъ кѵпріанъ намосквѣ · Плес
ковичи ходиша коиною к[ъ] полочеп · и мало некзаша го
рода · а колости полочскіи покоевакше ѿкдоша ·
Ипришедъ мейстеръ рижскій именемъ кортого совсею си
лою немецкою к[ъ] пскову · и покоева колости ѿиде ·
цр[ъ]кви Поставлены · г[ъ] · ржтво ет[ъ]го іѡанна предтеча кроетки
на митырѣ · и етымъ петръ и павелъ внѣ[ъ]вскомъ конц[ъ] ·
и ет[ъ]го никиты к[ъ] плотницкомъ концѣ ·
Тойже ѡсени ѿѣха изнова города · князь юрьи намѡ
сквѣ ·
Тойже зимы · Ходиша пскович[и] воевати земли немец
кои · и князя великаго намѣстницы · с кнѕемъ да
нилом александровичемъ · и ертѣтоша ихъ немцы · за
новымъ городкомъ · и кишлея тѣ · и пскови къ князю
данилью и мыжемъ пскович[ем] · надъ погаными немцы ·

рнѕ

кѣ́ша и҃хъ на҃ѣ́ · кѣ́рстъ кѣ́ погоню доконѣ́пивѣ · а҃нныхъ
рѣка́ми поима́ша · и҃ приведо́ша кѣ́ пескомъ · Тогда́ ка́ше мо́
ръ кѣ́ пескомъ надъ людьми желѣзою·

Вѣ лѣто · ҂ѯ҃ѳ҃ѕ҃ · Прїи́де и҃зъ҃ гра́да ка́ина фе҃щдѣ҃лъ҃тра 1407.
низо́нскїй кѣ́ новугороду҃ · мстины ра́ди · Мца ґенва́ря ѕ҃.
дн҃ь · оуничинѣ҃ велїко зло · по горѣ́ нерекскїй коне́цъ
до города · и҃ стя́а҃ софїа҃ ѻ҃ горѣ́ кѣ́м · кдкоръ кличь · и҃
людогоща оу́лица а҃рїскѣ́й ка́менныхъ кѣ́ · ѻ҃ горѣ́ · а҃
дерева́нныхъ ѕ҃ · съ горѣ́ · ходи́ша плесковичи конною кѣ́
нѣ́мецкую зе́млю с҃ бра́томъ кнзь келикагѡ конетан
ти́номъ · и҃ кзя́ша го́родъ и҃хъ по́рх · и҃ се́лъ и҃хъ мно́го
повоева́ша · и҃ ѿ҃и҃до́ша кѣ́ пескову · а҃ князь конетанти́нъ
ѿ҃и҃до́ша на москѣ́ ·

Тогѡ́же лѣ́та · Прїи́де кѣ́ новугоро́дъ · кнзь сѣ́мешинъ
ѻ҃льгердо́вичь · и҃ да́ша ѥ҃мъ новогоро́дцы пригороды кои
кы́ли пре́же сегѡ́ заня́мъ·

Прїи́доша нѣ́мцы кзе́млю пековскѣ́ю · и҃ ста́ша станы не
дошедше города пескова́ на коми́хъ · и҃ пековичи кы́шедше
и҃з города оу́дариша на ни́хъ · и҃ нѣ́мцы повѣ́диша пеко
ви́чь · и҃ оубиша тѣ́ · и҃ посадники пековскїй · ѐфрема ·
корточа · ѐлентѣ́я лѣ́вкѣ · панкра́та · а҃нныхъ много пало
ѣ҃ ѻ҃бѣ́ стороны · и҃ ѿ҃и҃до́ша нѣ́мцы · а҃ много зло оучи
ни́ша хр҃тїа́номъ · кы́еть ко́писокъ пла́чь · а҃ нерадо
е҃ть ·

Поста́ви ка́ина і҃ѡа҃ннъ цр҃ковь ка́менну накерендѣ́ · ста́вѡ
е҃ѥ҃ла прѣ҃ображе́нїе · и҃ е҃ѥ҃ла ю҃ ѥ҃мъ · и҃ мнтырь оу҃ѥ҃трои ·
Поста́виша цр҃ковь ка́менну с҃тыи ка́ѥ҃и҃ къ людинѣ́
концѣ́ · Поста́виша братени́чи юрьи посадникъ дми́т
рїе́вичь · бра́тъ ѥ҃гѡ ба́шюкъ цр҃ковь ка́менну чюдо а҃рхи-

стратига михаила в хонех в аркажи монастыре.

1408 В лето ·ѯ҃ѳ҃ц҃з҃· Прииде в нов городъ князь константин дмитреевичь отъ брата своего великаго князя василия на наместничество.

Поби кака іоаннъ ст҃ую софію скинцемъ · амановицъ большою златоверхую отъ строи.

зви Тойже зимы · прииде єдегеи тетъ шадекѣта цр҃а татарскаго ратію · со многою силою к москвѣ · мца ноября в к҃г· день · и стоя подъ москвою самъ цр҃ь · акоимъ свои распусти наръскую землю · и взяша городъ переславль · востокъ · нижнїй новъ городъ · серпуховъ · и многу хр҃тїанъ поимаша · иныхъ в полонъ сведоша · и коеваша идоскина тверскаго рѣвежа · а всѣ хр҃тїане свяще аки траву · а того рода москвы взяша отъ вятки х҃г· рѣкъ · и идуще изъ своей земли взяша городъ рязань.

1409 В лето ·ѯ҃ѳ҃цѳ· Преставися князь даніилъ в псковѣ · а посадникъ тимофѣи юрьевичь в новѣ городѣ.

Поставиша кака іоаннъ теремецъ каменъ · идеже коде сѣдятъ на семъ мцѣ в пескѣлницѣ каменнѣ.

Тогоже лѣта · псковичи взяша миръ с литвою · и немцы акоеваша с ними г҃· лѣта · Преставися посадникъ семенъ захарїиничь.

Сеньже зимы · Мца ноября въ к҃· день напамять ст҃аго · а постола андрея · чюдо бысть страшно в церкви ст҃аго михаила · на скоротѣ звукъ быть в амановицѣ · сеньже звукъ слышали попы и черньцы ст҃аго михаила подъ ваганьми · и подъ ногами.

1410 В лето ·ѯ҃ѳ҃цї· Прииде из цр҃а града · к рси · митрополитъ фотѣи · поставленъ патрїархомъ матѳеемъ при цр҃ѣ манилѣ

нѣлѣ. Преставися кнѧзь колодимеръ а҃ндрѣевичь на москвѣ. а҃ посадникъ юрьи дмитрѣевичь в҃ новѣ городѣ.
Бысть знаменіе в҃ церкви стаго георгіа понещь лѣвканиси. ѡ҃ иконы стыѧ вцы молѣкной.
Тогѡже лѣта. мца іюля къ е҃ї дн҃ь. бысть покоище королю катанлх ѡ҃льгердовичю. нареченномъ колодиславѣ. и҃ кнѧзю келикомъ литовскомъ китовкть. свитрѣевичю с҃ нѣмцы с҃ прусы къ ихъ земли к҃ прускои мезѣ городы дѹбравны. и҃ ѡ҃строда. и҃ оубиша мѣстера и҃ моршолда. и҃ комтуры поби́ша. и҃ всю силѹ немѣцкоую избиша и҃ городы нѣмецкіѧ поимаша. но только г҃ городы недаша королю и҃ китовкть. и҃ бысть той ѡ҃сени. лѣтомъ и҃ литвѣ. е҃ покоища с҃ нѣмцы. а҃ трижды нѣмець изби́ша. ако всѣхъ тѣхъ покоищехъ многѡ же хр҃тіанъ. и҃ литвы. и҃ лѹдіи. ѡ҃ нѣмець избіено бысть. лѣтоша подъ маріинымъ городѡмъ и҃ идѹть. и҃ взяша маріина два города ѡ҃дрина. а҃ бѹйнагѡ третіѧго неизяша. и҃ пожгоша понемѣцкои земли полъ дрѹгина тцати идѹть.
Тогѡже лѣта. кнѧзь данилей корисовичь нижнагѡ новагорода ѡ҃тчичь старый. взѣ столный градъ колодимеръ по ленивѣ. и҃ пожже. а҃ татароке цр҃ковь стѹю вцу златоверхую ѡ҃драша.
Тогѡже лѣта карлаамъ а҃рхимандрить. поставиша цр҃ковь каменну в҃ коротцѣхъ мѣтырѣ лиѣцекагѡ. коима преподобнагѡ карлаама и҃гѹмена стаго сѣла хѹтынскагѡ. а҃ кровлѣ поставиша двѣ цр҃кви каменныѧ стаго георгіа и҃ благовѣщеніе вцы.
Тогѡже лѣта. начаша торговати промежи себе лобцы и грѡши литовскими. и҃ ѹртвги нѣмецкими. лѣсны ѡ҃ложи
ша.

приспосадничестваѣ григо́рїа когда́новича · и при тысѧцѣкомъ
василїи ѳ҃е́фоновичѣ · сочкорне́м знаменїе къ ст҃ѣи софи·
и҃ иконы ст҃ы́хъ мч҃ны́хъ гю́рїа самѡ́на и ла́вика мца ноября
кр҃а и҃а · дн҃а ·

По́слѣже зимы · Преста́висѧ посадникъ и҃ю́рилъ а҃ндре́евичь
прїе́мши мни́шескїй чинъ ·

Ходи́ша ѡ҃пать · ѕ҃а гало́ и҃ кнѧто́къ и҃ маре́йны го́родъ · и
ра́ть нѣ́мецкую побѣди́ша · и́ миръ взя́ша ·

3л҃ 1411 Въ лѣ́то ѕ҃ѕ҃ѳ҃ѳ҃а · Прише́дъшю ко́нною · и взя́ша приго́рѡ
нокогоро́дскїй тиверскїй · и́ нокогоро́дцы тѣ́ слы́шавъ ско́ро
поидо́ша на нѣ́мцю · то́лкѡ за три дни посѣ́й нѣ́мци ·
съ кнѧзе́мъ ѣ҃ме́шкомъ ѡ҃льгердо́вичемъ · и́ пришедше в нѣ́
мѣ́цкую зе́млю · сѣ́ла и҃хъ покоева́ша и пожго́ша · дво́ри мно
гѡ и҃сѣкоша · ско́ты и҃хъ поимаша · а҃ города ѡ҃бы́коша ахи
вѣнь взе́мъ и пожго́ша мц҃а марта въ к҃ѕ҃ · дн҃ь на соборъ
а҃рха́ггла гаврїи́ла · и́ прїидо́ша в нѣ́мцы городъ сомно́жество҃
полона́ · а҃ воеводы бы́ли ѡ҃ нокогоро́дскихъ полко́въ · посад
ники ю́рьи ѳ҃и́ларѳ́ровичь · посадникъ фома ѳ҃е́повичь
и посадникъ алексѣ́ндръ фомѝничь · и́ванъ дани́ловичь · гри
гю́рїй когда́новичь · а҃ѳона́съ ѳ҃е́повичь · ѣ́нъ посадникъ ми
хаи́лъ и҃ва́новичь ѣ́нъ посадникъ · и́ванъ фе́доровичь ѣ́нъ посад
никъ · фома́ трощи́нинъ · дмитрїй и҃ва́новичь · а҃ндре́й ива́
новичь · ѳ҃е́пъ филиппо́вичь · а҃ нѣ́мцы ѡ҃ бы́коша толкѡ ѣ́ди
нагѡ нокогоро́дца ѡ҃ бы́ша па́ла снѣ́тной у҃ли́цы.

ѡ҃ вѣ́мъ стѣда́новичь.

Поста́ки ка́ша и҃ѡа́нинъ чюдотво́рцю цр҃ко́вь ка́менну ст҃ы́
и́ спо́кѣдниць ·

Ходи́ша и҃зволочьа ко́нною на мѣ́рманы · нокогоро́дскимъ
поколѣ́нїемъ · а҃ воево́да бы́ша ст҃ефа́новичь посадникъ
дви́нскїй · и́ покоева́ша и҃хъ · По́слѣже зимы · Иде ѡ҃ка́

Гѡдинъ на москвѣ и митрополитъ фотѣю · Лѣто · ѕщс. 1412
Поставиша црковь каменну стаго николы в порховѣ · адр
гою наверзи оумосту стаго николы црковь дерекянку къ
митырѣ · а третьею наложиста црковь дерекянку сѣтою трщх.
Алъгвень съѣха в литвѣ · и нам'ѣстники своѣ с пригородокъ
новогородскихъ · а князь василѣи московскии · и тфер
скии ходиша корд'ю зеленисалтанѣ тактамышевѣ сн.
А король ягайлѡ · и китовтъ · алъгвень вскинюша грамоты
взметные и новъгородъ генваря к · а реч'ь тако король
китовтъ · что кыли сете намъ налиса служить · и кам'ъ
былѡ нѣмцемъ такожь сложити · а нами заѣдино ста
ти · и заверѣпитися на обѣ стороне взяпас · а что бы то при
годилося · а что ли бы непригодилося · и новы и того ничего
небылѡ · и мыже и вам'ъ послали бояръ своихъ · немира · и
зиновья кратошича стоители в томъ слове к прежде рече
номъ · и вы немир'ь ѡкѣчали · неможетъ новъ городъ того
оучинити · каис семѣ с литовскимъ мирны · так семѣ
и с нѣмцы мирны · мы князя алъгвена выкели и сѣкѣ ѡ
ва'ъ · а нѣмцы семы мир'ъ вѣчныи взяли · и сѣгры · и
совѣтми наши граничники мирны семы · а вы слока =
своего ѡ злыхъ и неиздержали · нам'ъ вы ли сете намъ на
лѣа · а еще ваши люди нам'ъ лгали нас'ъ несчестили ·
и срамотили · и нас'ъ погаными звали · а надеимъ сѣ своего
рога нашего ѡ юрьева дни ѡтослалича · прияли сете · а алъг
вень рече · держали м'ѣ сете оусебе хлѣбо кормленѣмъ · и
но нын'ѣ братїи моеи старѣишеи королю и китовту нелю
бо · и мн'ѣ нелюбо · занеже семы сним'ъ одинъ чловѣкъ ·
а семене цѣлованїе долов'ъ · и князь федоръ рече ново
городцѣ · ѡмн'ѣ с китовто нелюбїи недержите и ѡтѣха в нѣмцы.

1413 В лѣто ҂ѕ҃ѳ҃ц҃ка. Поставиша каменъ Іѡаннъ с коеводами новогородскими и с всѣми людьми что были оу выкора к помосту хрт҃іанскимъ церковь каменну соборъ архаггела Гаврїила на хреновѣ оу улицѣ и ещаю самъ к празднику с҃гѡ. А в тѣхъ морозѣхъ поставиша церковь каменну надесятинѣ за чатїе Іѡанна предтечѣ и погорѣ тогда вся тогѡ дни.

Тогѡ же лѣта. Ѡ можайска града зай керетъ. с҃ѻ҃ша кнзя Андрѣа Дмитрїевича. Ѡ иконы престыа бцы и вѣмъ жалованїа и прощенїа людемъ многѡ. слѣпымъ хромымъ разслабленнымъ глухимъ и нѣмымъ но нѣсть мощи сказати или исчести оу ѹмъ чювь немѡжетъ исчести велико чювесолюкїе бжїе и всякова мать на людехъ. А в тѣхъ Іѡаннъ иде в плесковъ.

1414 В лѣто ҂ѕ҃ѳ҃ц҃ка. Ѧ митрополитъ фотѣй иде в литвѣ и в витовтѣ Ѡграки. И погорѣша в мытыхъ надеревнцы в тѣхъ хоромы и церковь каменна стыа бцы Ѡгорѣ да тѣхъ с горѣ. Тои же весны поидоша в литвѣ по слоке новогородскїи посадникъ юрьи ѻницы фоломичь Ѡ фонасѣ федоровичь сн҃ъ посадничь федоръ трѣкло и взяша с собѣмъ витовтомъ миръ поставиша. Б҃ѡ ко лѣзнь хрт҃іанѡмъ тажка.

Мца Августа въ г҃ днь. Погорѣ переволскїи конецъ Ѡ ѹстюга Ѡ Владимера и до зенки. Ацкїи каменныхъ ѻгорѣ и деревянныхъ пать.

Тои же ѻсени сокершиша церковь каменну стѣю с҃ѹ҃дмїю в плотницкомъ концѣ.

Поставиша каменъ Іѡаннъ крестникъ. А посадникъ кирила Дмитрїевичь преставися.

Тои же зимы. Мца генвара к҃а днь. сокде Владыка Іѡаннъ

рнд

ѧ ѧ ѧ
со качества · быкъ к качестк безтрiехъ · Лѣто ҂ѕѳцiг. 1415
Иде кодо кзкдъ · новоекаша татарове · елечскую землю · и
Москвы выгорѣ и смолѣнскъ ·
Бысть знамение к слнцѣ мца iюнѣ кѳ · Преставися посл
днiихъ феодосiй ѳбласьнокичь к мнiшескомъ чинѣ ·
Поставиша црковь каменну стыю трцѣ навидогощи к мо
настырѣ ·
Тогдѣже лѣта · новогородцы сдумавъ наярослакѣ дворѣ ·
и стакъ кѣчемъ оусѣчѣ софiи · положиша г · жрекiй напресто
лѣ к имена написакъ · самсѳна черньца ѳ стагѳ сiла сх
тыни · михаила игумена стагѳ михаила с скоропостiсѣ · Лъ
ка игумена сѣтiи кцы с соломока · и поѳнiкiй сѣтыя служкы ·
касилiй протопопъ старый · первое выпесе накѣче лъвокъ жре
кiй · Посемъ михаловъ · а на престолѣ ѳстася самсѳновъ ·
и посадницѣ андрѣи Iвановичь · и тысяцскои алексадръ и
гнатьевичь · с новогородцы возведоша самсона честно вдомъ
сѣтѣи софiи · наседки · мца августа къ аї · день к идолю нала
мать стагѳ мчнца ѳупла дiакона · Тогдѣже дни ецiена
бысть црковь деревянам стое коспрнiа гдне накраскон го
рiсѣ оуплотничесагѳ конца · и митръ оустроiша · Тожде
ѳсени совершiша к црьки каменны клюдинѣ конiсѣ ·
стое воздвиженiе гдне · дастагѳ лѣсъ ·
Натѣже ѳсень · бѣх попущающь · а кназю литовскомъ
китовтѣ · такѳ изкольших посковъ хотѣнiю собравъ сѣ
скопы хртiанскiм · иже к ѳблести егѳ жикущихъ · феѳ
доiем полоцкагѳ · Iванiм черниговскагѳ · деѳнисiем лъ
цкагѳ · Герасима володимерскагѳ · харитона холмоскага
гѳ · ѳуфимiем тферскагѳ · и тѣми сiпсы · Поставки
кiевъ митрополита · Григорiем болгарина · мца новавѣ.

Тоѥже зимы · февраля · къ ѯг · дн҃ь в҃мясопоустную недѣлю · Прiѣха семеѡнъ и҃митрополитъ ставитель власкою · а сѣнимъ посълы новогородскiй · василiй ѳкiмовичь · тысѧцкои василiй сѣповичь · тысѧцкои алексѣндръ игнатьевичь · прiѣхаша на мѡсковъ ·

1416 В҃лѣто · ѯѕ҃ѡѕ҃д҃ · Марта къ к҃ · нам҃ · мунiхъ · позборѣ вполе дѣлнiихъ · а҃ четвертоихъ той нѣдѣли · вi · дн҃ь · простилъ бг҃ъ въ цр҃кви стѣи҃ бц҃ы · оуг҃рока петра митрополита · оучiлiша ногѣ приборчена вещелѣ · а҃ вкiдалю к҃ю поста къ ѣi · дн҃ь · оучерници р҃цы вещелѣша · а҃ втои дн҃ь фотѣи҃ митрополитъ · по стави семеѡна дiаконѡмъ · а҃ вскресѣотъ г҃ю поста къ · попо совершi · а҃ вкiдалю средосрѣтную къ ѕ҃ дн҃ь · напамать стаго ѡца василiа · поставленъ быеть архiепископомъ новагорода · въ цр҃кви стаго архистратига · михаила · и нареченъ · быеть ѡ҃митрополита семеѡномъ · а҃ на поставленiи были · с҃митрополитомъ · власъ е҃ · Григорiи ростовскiи · свздалскiи Митрофанъ · Антонiи тферскiи · сарскiи Тимофѣи · Великiи шермскiи · Привелiномъ кнзѣ василiи дмитрiевичѣ · и прибратѣ его юрьи и коностантинѣ · и прiѣха в новъгородъ · а҃прѣля въ к҃а҃ · дн҃ь · в великiи четвертоихъ · И посадникъ в҃ лiнъ богдановичь · Тысѧцкои корнѣ васильевичь съ игѹмены и попы · с҃кирилосомъ стым҃ софiи · сретiша и҃ вокрты конецъ славна · и ради быша новогородцы своемъ кнзѣ · а҃ вiйа семеѡнъ того дни · совершi стѣю л҃ѹторгiю во стѣи҃ софiи · оусѣкоего престола б҃гомъ поддрожанiаго ѥмъ · Поставiша цр҃ковь стаго ѡлiю конецъ прѣсѣкой оулицы · Той ѳсени совершiны быеть дв҃ѣ цр҃кви · каменны стыи митрополитъ рѣсiи · дѣтыи а҃ѳанасiи · стажанiемъ ·

1417 вiскн · семеѡна · В҃лѣто · ѯѕ҃ѡѕ҃ · Преставiемъ ·

посадникъ юрьи о҃нцыфоровичь. быкъ кѣмъ годъ. и г҃. мцы.
Мца іюня къ҃г. Громъ быетъ кирѣски етагѡ соуп҃атїѧ наро
гатицѣ. и иконы сп҃алиша. Тогѡже мца. кд. наржтвогѡ
нна предтеча. Престависѧ клкаѳѡанъ. к митырѣ надереки
ницѣ. и положенъ быетъ кирѣски етагѡ коснтїа к причто
рѣ. Анамоискѣ престависѧ кнзь Іванъ сн҃ъ кнзя великаго
Ѡ҃лексїа.

Тогѡже лѣта. Совершены быша с҃ркви камен҃ныхъ. етаѧ троица.
наколмокѣ. Стыи николае. Стыи мина наданьелакѣ улицѣ.
Стыи андрѣи нащитной оулицѣ. Стыи николае нахолопїи
горшдцѣ. етыи антонїи. оустагѡ ѳеа нахѣтынѣ.

Тогѡже лѣта. скатки изъвеликагѡ кнзя о҃тины. кнзь
комаринъ юрьевъ глѣкъ семешковичь. с новогородскими къ
глецы. с семеномъ жадовскимъ. и с михаиломъ сросохи
нымъ. и свѣтюжаны и вятчины. и ѣхаша к наслдѣхъ бѣ
кѣти заволоцкюю землю. и поковскаша колость короч. Іва
новыхъ дѣтей васильевичь. Ѣмць. и колмогоры кземъ
и пожгли. и комъ новогородскихъ изымаша. юрьи ивано
вичь и брата егѡ семешна. Іванъ ѳедоровичь. братъ
егѡ аѳонасъ. Гаврила кириловичь. Іванъ андрѣевичь ех
гнавъ ихъ подморжомъ наостровѣ братїю свою. семешна
Юрьа ѡ҃шша. и полонъ весь свиноты. а ихъ ѡ҃пѣстиша.
Аксенїи юрьевичь сн҃ъ посадничь. семешнъ Івановичь. Га
врила кириловичь. братъ егѡ григорїи с заколочаны. идо
ша заразкоинники к погоню и пограбиша оустюгъ. кто кре
мъ кзмша новогородцы миръ с нѣмцы.

Втоже лѣто. и зимѣ. бѣ моръ страшенъ к новѣ городѣ. на зри
людехъ. и кладязѣ. и крѣсѣ. и порховѣ. и копесковѣ. и
кторжкѣ и вдмитровѣ. и вѣтфери. и поволостемъ. и по
гостомъ.

гостомъ · якожъ могъ сказати кѣдъ тѣ страшную и грозную
кывшую всей моръ · якожъ тыа живымъ мертвыхъ · понеже
оумершихъ оуминошимсѧ когрядѣхъ и вселѣхъ · тѣмъ сда
оуспѣхуъ живи мертвыхъ шпрѣтокати · навсѣхъ дѣ оуми
рахъ только ишю невспѣхуъ погрекати ихъ · адкороко мно
гш затворишя кѣлюдей · прежде ишю рогатиною оударитъ
ишиитель желѣза · или начнетъ пророкꙋ храмати · и потомъ
дрожь имѣетъ · и шгнемъ ражжетъ по всѣмъ гостакомъ
чловѣческимъ свѣтѣткенным недугъ походитъ · и ктой колѣ
зни мнози лежакъ изморошя · мишзихъ же хрт҃іанъкъ
помилова своею мт҃ію ѿ идоша житїа сего и ѧ҃гглскомъ
чинъ ѿ ар҃хїерей маломъ мазлышесѧ · идка посдниса пре
ставишасѧ ктомъже чинъ · ѣкакъ алеѯандрокичь · корисъ
наскльекичь · а҃ка҃ка свмешнъ гокесю гедмїю сокоршкъ и
ехрт҃іаны госерты ѡкроди ѡколо всего города · молесѧ ·
кѣ и пречтѣи его мтри · ѡ престатїи гакка кжїи · ахрї
ет҃іанъ ѡкїи наконецъ · ѡкїи нѣши излѣса брекна прико
зникъ постакиша цркокь ет҃ыю а҃нластасю к памать с҃ѧ
иеща ю ар҃хїепишъ свмешнъ · тогоже дни иѣти ю · или
торгію сокершя · ако ѡстатоцыхъ брекнахъ · постакиша
цркокь ет҃аго иліею конецъ прѣкной оуліцѣ · анокотоже
не · такшже единемъ оутромъ ет҃аго аѳанасїа · или
торгію сокершиша ·

В лѣто · ѯ҃ѕ҃ц҃ѕ҃ · Знаменїе быеть кирики ет҃ѣи мченицы
анластасїи · идяше ѡ кионы ет҃ыа ц҃ы покрока · аіси кро
кь по ѡкѣ ет҃ороны ризы с҃ѧ · мца апрѣля къ ѳ҃і ·
Тогшже мца · содѣлася кнокѣ городѣ · навчѣнїемъ дѣ
колимъ · чакъ некіи степанко · изымакше комрина дни
ла ѣкаковича кожина книга держаще копіяше людемъ сдо

ркда

поспѣите мн҃ѣ тако на сладкаѧ сего. людіе же видѧще его коп
лъ. клекчахѫ ли҃си сладкаѧ къ народѹ и҃ глаголаша его раны.
глаголъ смерти и҃сходѧщи и҃ѕ ѹ҃ста. и҃ ерихѫщаи сѧ мостъ. нѣкто
же людинъ лицемѣръ сѧ҃. хотѧще сѧ҃ мѣ докра коспите его
ѹ҃чѣлъ. и҃ народъ бо҃ѧрикшеѧ на того рыбника домъ его
разграбиша. И҃ рекомыи бо҃ринъ хотѧ бесчестіе свое
мстити. хотѧ вредъ и҃сцѣлити. паче бо҃лшею и҃ѕъ коз҃
ви҃же. непомнѧ реклаго. ѧ҃зъ ѡ҃мщеніе. слышавъше на
родъ бо҃го и҃зыманъ былъ стефанко начаша зконити вѣ
че наарослаблѣ дворъ. и҃ собравъше людеи множество ви
чахѫ копіюще помногы дни. и҃ пойдемъ на ѡ҃ного бо҃рина
дандомъ его расхитимъ. и҃ пришедъ в҃ доспѣсѣхъ со сѣчгомъ на домо
демі҃ны оу҃лицѣ. пограбиша домъ его. и҃ иных҃ъ дворокъ
многѡ. и҃ на ѧ҃невѣ оу҃лицѣ керегъ пограбиша. и҃ пограбивши
томъ козкомышеѧ комодемьѧницы. данегорѣе кѹдетъ на
них҃ъ. ѡ҃дала стефа҃нка. пришедше но ар҃хіепископ҃ молиша
его да пошлетъ к҃ собранію людемъ. Стѣмже послаша
их҃ъ моленіѣ посла его с҃ попомъ. да с҃ кокмъ бо҃ринокмъ.
ѡ҃ниже пр҃ѣдша его. и҃ паки бо҃ѧрикшеѧ. ли҃си пѣни на
и҃ ногѡ бо҃рина на иконника ѣ҃кліча. и҃ снимъ многѡ разгра
биша домокъ бо҃рѣскихъ. но и҃ мѣтырь стаго николы на
полѣ разграбиша. реклше здѣ житницы бо҃рѣи.
И҃ паки того же оу҃тра налюгощѣ оу҃лицѣ изграбиша двокъ
многѡ. реклше намъ сѵ҃поетати сѣть. Тако же и҃ на пр҃ѣ
кѹю оу҃лицѣ пр҃ѣидоша. и҃ ѡ҃ни паки ѡ҃бишлеа их҃ъ И҃ ѡ҃
того часа нача зло҃ба множитиеа. прикѣгши ѡ҃ни наскою
торговкою сторонѣ. и҃ рѣша мѣ҃ѡ софѣиекам҃ сторона хоще
на васъ ѡ҃ружитиеа. и҃ домы наша грабити и҃ нача зко
нити повеемъ градѣ. и҃ начаша людіе ерыпакатиеа со

обою

в҃ восити сѵ҃по
стата и҃ нача
мѵчити.

странъ · яко на рать вдоволѣхъ на мостъ великій · вшеже
и гъкленіе сѡкіи ѿ стрѣлъ · сѡкіи ѿ сѣчи вѣшаше мертвыи
яко на рати · и ѿ грозы тоя страшныя · и ѿ козмущенія того
великаго вѣтрящеся весь градъ · и нападе страхъ на сѡкъ сто
роны · слышавъше бліса сѣмешинъ · сѡсобную рать промежи
сконми дѣтми · и пѣвчіи слезы и ѿчію · и повелѣ предстомщи
собрати соборъ свои · и вшедъ архіепископъ в церковь стыа со
фіи · нача молитвѣ со слезами и ѿблечеся вѣщенныя ризы ·
с своимъ сосборомъ · и повелѣ ѡртъ сдѣ и престыя вцы ѡ
бразъ взяти · вде на мостъ · и понемъ воследующе ещенъ
ницы · и причетъ церковный · и ѡртоименитое людетко · поне
вдоша и многіи народи пѣвщіе слезы глюще · дадуховъ
ти сдѣ мѣтвами сдна нашегѡ · и людіе вѣ соблазнѣіи при
падающе к стѣлекома когама со слезами · иди сдне давстави
сдѣ твоимъ благословеніемъ ѡсобную рать · сѡкіиже глагъ
дабѣдетъ злоба еіа назачинающихъ рать · и приде стѣль
ста посредѣ мостѣ · и взѣмъ животворящій ѡртъ · нача
благословляти сѡбѣ стороны · сѡкіи взирающе на чтный
ѡртъ плачахуся · ѡ слышавъ же сѡна сторона прищее
тіе стѣло · и прѣиде последнихъ феѡдоръ тимофѣевичь съ
иными последники · и тыѣмцими поклонитися владыцѣ ·
Бліса послыша моленіа ихъ · повелѣ архимандрита варлаама
и сѡца своего дховника · и протодіакона на ярославль дво
ръ · да поддадутъ благословеніе стѣпенному последнику ·
василію стыпокную · и тыѣмцемъ козмъ теретьеки
ю · да идутъ вдомы свои · и разыдошася молитвами
стыа вцы · и благословеніемъ архіепища сѣмешина · и бы
сть тишина во градѣ ·

Тогѡже лѣта · поставлены быша · д цркви каменны вліей

стыи начернцынѣ оулицѣ · стаго Савы · наозмодемиинѣ оулицѣ · стаго Клиѳ оуспе(нь)я нахытынѣ · коспр(и)не хр(и)токо Общее мтрь · нстаго николах напидькѣ ·

Тогоже Осени · пойде Кыса сумешинъ кискокъ наскои под кздъ · имцъ скалах ·

В лето · ѯѕцкз · Мца маа къ а · погорѣ славенекиико 1419
нецъ · кплотничевиий идо федорова рѣчьа цркиий кд · А стыхъ Оцъ цркокь кса кыгорѣ · лжикочок хр(и)тиянскѣ мнокесчко кзгорѣ · алюдеи истопло кколохѣ · ихъ Огна кзгкаш многш ·

Тогоже лта · Престакися Кканъ посдниисъ когданокы ·

Тогоже лта · Апрла ѯ · кидлю повечерии · кыеть вьра веліа ктренаа ичча идожь оумноженыи нсточницы по чесоша коды · лиси рѣки сильныа · имолніа и блистаніа · и громъ страшенъ кыеть · ккцрьски оустѣки кцы огородни коротъ оукы сторожа лндрѣа · лчепь падиседилнчю чтш какѣ всю поркало · кдкери рлнеиіа Ополѣли · нстыи Ішаннъ предтеча · инастѣмъ николѣ инлкасилѣи знадьѣ готкори · лцркокь бжіею благодатію · сохранена кыеть · лпо цркокыю ккоротѣхъ дкл чкка оукыло досмерти · линіи падоша лиси мертки кыша Окіи шнѣмѣша · линіи безно гъ баше · иглаеи кыша · Оубле мрдіемъ кжіимъ · Окыхъ водою шлѣша · линыхъ подомомъ рознесоша · но ихъ кжіею благодатію полекакши врема на Одрѣ исолнісо которыи инсчташа · инсѣмъ исончантинѣ · ктомъже часѣ икоы Ополѣша ·

Тогоже лта · пришедши мѣрмане коиною · къ ф · чакѣхъ кѣсѣлъ икшнехъ · кповоекаша кодрзвгѣ погостъ исорѣлыскіи · ик земаи закотскои погосты кненокеѣ кскорѣлскомъ ·

лѣкомъ мнтыр. стаго николы. конечный поговетъ ико
лою кирью андрѣа нокъ керегъ исиг. Островъ кирь
Островъ михаилокъ мнтрь чигилоним хрчинима г. сож церкви
гли. архтїанъ исрюризецъ поскисли. азаколочане двк
шнеиси изкиша. аннїи изкгоша наморе карлам архи
мандрит. постаки церковь каменну кюрьекъ мнтырь
ржтко кцы. Имихаило юрьекичь церковь каменну нако
лмокъ. афендосїй игменъ стою трцъ церковь камену
наколпекъ къ з. днїй.

Тоже зимы. Престависѧ Григорїй Митрополитъ кіев
скїй литовскїй поставленный повелѣнїемъ витовтовы
ѣпископы. анепатріархомъ неполакди стыхъ апостолъ
ни сущъ.

Тогоже лѣта. Прїиде к нокъ городъ смосквы. князь ко
стантинъ дмитрїевичь мтїю кїею. и архїепископа семе
она благословенїемъ. прїяша новогородцы к честь. Мца
февраля кіе. на соборъ келикїй. и подаклша емъ прит
роды которыхъ были злахгкенїемъ и коръ всей колоети
новогородской сторокецины. апросто быхъ к нокъ городъ
занеже крать сгю князь келикїй клекліи хотѣлъ сгю
кцѣлованїе прикести подъ своегю ена клекліи. и онъ нехотѣ
быти подъ скомъ кританчемъ. князь клекліи козкерже на
нелюбїе. и шима онегю всю очину. и коморъ сгю поима
и сѣла кникоторыхъ поима.

1420 Въ лѣто. ҂ѕкѳ. Начаша новогородцы торговати денги
серебреными. а прежде того попродаша немцемъ. а торговали
ими .к. лѣтъ. и моръ бысть копекокъ велик.

Тоже осени. Прїидоша изъ немецкой земли послове ѿ
мейстера селикестра бельмдейскїй комендеръ гостило иестри
чихъ

мѣстеровъ тимофѣя · и посадника рѣгодицкого · и до кончаша съ
княземъ константиномъ · и посломъ великимъ новымъ городо
что быти на съѣздѣ мѣстеръ · а князю константину и новогоро
дцемъ послати своихъ бояръ · и послаша намѣстника князя
великаго · и князя федора патрикѣевича · и посадника новаго
рода василія есиповича · посадника афонася федоровича ·
и кока дмитрѣевича · михаила юрьевича · наѣма ивановича · они
же наѣхаша мѣстера нанаровѣ · и взяша вѣчный миръ поста
рине како быль привеликомъ князѣ александрѣ ярослави
ничѣ ·

Въ лѣто · ѯѕїѕ · Выѣха князь константинъ изъ великаго но
ва города · а бояся сумешинъ · и посадники и тысяцкіи · и добре
новогородскіи · ѡдарикъ и проводиша его чтію ·

Тогоуже лѣта · бысть вода велика въ колдовѣ · и снесе вели
кій мостъ · и передичѣской · и килотыжской · а соломенецъ · и
церковь снесе чтую троицѣ · а вощиловѣ и на соколницѣ · и въ
досковичахъ · и въ косарѣхъ въ людине конецъ · въ тѣхъ церквахъ
только напола тѣхъ вели · а поконцамъ хоромы и съ животы
снесе · а толь сильно разлія въ городьна короты дорыкни
ковъ ·

Тогоуже лѣта · Мца маія кі · и петрово говѣніе въ ночи быть
трѣсъ нанесе велики · вшедши тучи сполудни въ полъ ночи гро
ми молніи ѡгньныи съ небесе съ шюмомъ страшнымъ · и до
ждь праведень и каменіемъ и градомъ · и бояся сумешинъ
вшедъ въ церковь стыя софіи · го говѣи и не приложилъ · оуже ски
тающе дни вшедшихъ · и повелѣ молебенъ пѣти стѣи цы
заѣсь родъ хртіанскіи ѡпрестанніи гнѣва божія ·

Тогоуже лѣта · Преставишася въ мнишескомъ чинѣ два по
садника · федоръ тимофѣевичь · александра фоминичь ·

Тогоужде лѣта· Мца Іюня въ ѳ· стаго пророка Амоса· Преста
вися архіепископъ новогородскій Сѵмеѡнъ быстъ власою е лѣтъ и
г мцы безъ е днїй· а всего ѕлѣтъ·

Тогоужде лѣта· сдумавше новогородцы навѣче на Ярослава
дворѣ· и стакъ вѣчемъ отстѣи софіи· положиша гжребїи
на престолѣ вѣтхіи софіи· написаша игѹмена феѡдосїя отъ
троицы Клопска· игѹмена захарїю ѡ благовѣщенїи отъ сты
арсенїя ключника Клѣтника Санечен горіки· и по ѡтпѣвши отыя
слѹжбы· трефанъ попъ аи кынесе арсенїевъ жребїй· потомъ
захарїинъ· и напрестолѣ ѡтаса феѡдосѣвъ жребїй· послѣдниса
тимофѣи каськовичь· и тысяцкой козма терентьевичь ено
вогородцы· возведоша игѹмена феѡдосїя чтно вдомъ отыя
софіи васенїи· мца сентября а· и поѣхаша напамять стаго
Сѵмеѡна столпника·

Тогоужде лѣта· совершены быша дрїски каменныя· и помостле
нїе наполѣ· коснѣнїи ѡ благовѣщенїи и митырѣ· Іѡанъ мило
стивый каѳедрѣмъ концѣ· а новогородцы цѣловаша крѣ за
единъ братъ· и сѣи два лѣта быстъ гладъ· и моръ великъ
и наметаша мертвыхъ три сѣкѹдѣницы· единъ отстѣи софіи
за олтаремъ· а дрѹгыя ѡ ржтва наполѣ·

1423 В лѣто ѯѳцкѳ· Быстъ знаменїе вколнцы· и тогоужде лѣта· со
вершиша и дрїски каменны· отыю вѣцъ наколмокѣ· и отстѣи
Ѳаюка каложници·

1424 В лѣто ѯѳцкѳ· Послаша новогородцы феѡдосїя въ сѵ
митырь и вѣ два лѣта· и возведоша Сѵмеѡна покрѣбїю·
Тогоужде лѣта· в пѣтокѣ денги сковаша· и почаша по всей рѹ
ской земли торговати денгами· и моръ быстъ вкорѣлѣкои
земли· Тогоужде лѣта· Моръ быстъ вновѣ городѣ желе
зою· и храмъ кровїю· поставленъ быстъ Ѳа сѵфимїй на

москѣ

москѣ митрополитомъ фотіемъ · Тогѡжелѣта · совершены
бысть двѣ цр҃кви каменны стыи лыса наливаницы · и стый
корнеѣ и главѣ на гзѣ.
Тогѡже лѣта · Поставѣ кліка єуфиміи цр҃ковь стаго ѳеѳа
мативаго за олтаремъ оустѣи софіи ·
Тогѡже лѣта · Престависѧ кнзь великіи василіи дмитріе
вичь ·
В лѣто · ѯѕцг҃ · Погорѣ торговыи сторокы клюдинъ конецъ 1425
весь · Тогѡже лѣта · коеканша оустюжане заволоцкюю зе
млю · а новогородцы ходиша ратью нанихъ и ѵѣтюгы низа
нанихъ ѻбидъ хр҃и кѣлки · и ѕ сорококъ соколѣи ·
Тогѡже лѣта · оумре кнзь Іоаннъ михаиловичь тферскіи ·
Тогѡже лѣта · Престависѧ ѳеѡдосіи игуменъ сѣтыи трїцы
коемъ мѣсѧцѣ сентѧбрѣ кѳ ·
В лѣто · ѯѕцд · Стояниткы подъ короночемъ г кдлра 1426
тїю · и ѿиде некзъ ·
В лѣто · ѯѕцѕ · Совершена бысть цр҃ковь каменна стыи 1427
еѳъ мативаго клікою єуфиміемъ · и оустроена бысть дивно
и иконами и книгами ·
В лѣто ѯѕцѯ · Приходиша кнзь китоканъ и порховъ ратью 1428
и порховичи и кончаша засѣкы ерекѣ · и тогда пріѣзди кліка
єуфиміи и порхокъ и послы новогородскими · и докончаша ни
токанъ другюю хѳ ерекѣ · а шестую тысячю на полонѣ ·
В лѣто · ѯѕцѳ · Престависѧ кліка єуфиміи · мца новембрѧ 1429
къ а · напамять стаго козмы и даміана · а быль кліком
е лѣтъ · не дѣль · а черньцемъ наслужилъ быль годъ · и дкѣ
недѣли ·
Тогѡже мца къ г҃ · возведенъ бысть пожрѣбїю ещенныи
иноѣ єуфиміи елисѣичь горіки наслѣни в домъ стыѣ софіи ·

Тогоуже лѣта · подѣла цр҃ковь стыхъ сѡ҃ръ на княжи дворѣ.

1430 В лѣто · ҂ѕ҃цл. Поставиша цр҃ковь каменну стыхъ сѡ҃ръ на княжи дворѣ · в тои мѣсто.

Тогоуже лѣта · новогородцы прикопаша к порохомъ другую стѣну. Тогоуже лѣта · пригонъ былъ хр҃тианомъ к новѣ городъ городъ ставити · а покрыла д҃ его.

Тои же сѣни оумре князь витовтъ литовскии · и наседе на негѡ мѣсто на княженїе свитригаило.

Тои же сѣни когда бысть мала кельмѣ · и земла плѣсы горѧхѹ · и дымъ многъ кельмѣ · и ноздра другъ друга неки дѣти · и отогѡ дыма мрахъ рыбы · и птицы · а рыба дымомъ конюша · и подла года.

1431 В лѣто · ҂ѕ҃цл҃. Преставися намѣстникъ митрополитъ фотѣи · Тогоуже лѣта · ходиша князи рѹсстїи к ордѣ юрьи дмитрїевичь · и василїи васильевичь.

1432 В лѣто · ҂ѕ҃цм. Выидоша князи рѹсстїи изъ орды безъ великаго княженїа.

Тогоуже лѣта · бысть ѳ҃ѳимїи ѹ҃ѕ҃ненно иноку поставиша цр҃ковь деревяну стыхъ апостолъ на чюдинцѣ оулицѣ.

Тои сѣни прїѣха к новъ городъ князь юрьи семеновичь изъ литвы · Тоиже сѣни погоръ околотокъ весь и кладычнь дворъ · Тогоуже лѣта · заложиша цр҃ковь каменну стаго юрьа на коркове оулицѣ.

1433 В лѣто · ҂ѕ҃цма · Выидоша князи рѹсстїи изъ орды князь василїи васильевичь · юрьа дмитрїевичь · цр҃ь махметъ дарха княженїе великое князю василью васильевичю на всеи рѹсскои земли.

Тои сѣни прїѣха к новъ городъ · князь юрьи семеновичь со своею княгинею изъ литовскои земли.

Влѣто ·ѯѕ҃ѱмѳ· загорѣся весна на ѳнѣкѣ оу̀лицѣ ·и погорѣ 1334
загородскїй конецъ ·и людинъ конецъ долчинскы оу̀лицы·
Тогѡже лѣта· совершиша цр҃ковь корсоцкы каменну сто҃гѡ
гєѡрг҃ѧ· Тогѡже лѣта· поставѝ преподобны нарече҃ны
влкѧ єуфимїѧ полаты кодкорѣ оусєкѣ· адверен оукейл· А
мастеры дѣлали нѣмецкїи изъморѧ· сновогородскими
мастеры·
Влѣто ·ѯѕ҃ѱмг҃· Кнѧзь юрьи дмитрїевичь взѧ градъмо 1335
сковъ кѣдѣ навелікомъ княжєнїи·
Тогѡже лѣта· прїѣха кнѧзь келикїи василїи васильевичь
кновъ городъ на сто҃и недѣли· апрѣля въ а· днь·
Тогдаже на сто҃и недѣли апрѣля въ ѕ· быхѫ весь келикїи
новъ городъ рѧтїю наполѣ назарѣцскую сторонѫ жи
лотогѡ· а кнѧзь василїи былъ тогда на городищѣ ·снекыѣ
новогородцемъ ничтоже·
Тогѡже лѣта· Преставѝся кнѧзь келикїи кнѧзь юрьи
дмитрїевичь ·Тоѝже весны прїѣха напоставленїе єуфи
мїи новогородскїи к҃митрополитъ гераѕимъ к҃смоленско·
апрѣля а· а кнѧзь василїи поѝде ис҃ градъ скоемъ кмо
скѣ апрѣля ік҃ѕ· Тоѝже весны подписана быть пре
жнам полата коклѣтѣ двор҃ѣ·
Тогѡже лѣта· прїѣха новъ городъ архїепископъ влкѧ
єуфимїѧ· поставленъ и благословенъ митрополитомъ
гераѕимомъ· Мца маа къ ік҃ѕ·
Тогѡже лѣта· прїѣха кнѧзь василїи юрьевичь новъ го
родъ приклѣтъ єуфимїѧ· Тоѝже ѳсени быхѫ изновѫ
города кнѧзь василїи юрьевичь ·кмногѡ погради вдѣ
лѣ помѣтѣ ·и покѣлницкомъ кєрхѣ ·и позаколочью· и
многѡ зла быть ѿнегѡ· Тоѝже ѳсени поставиша·

црковь каменну коколотить і Іѡанну златоверху настаровъ Ѳеноѳе посадникъ григорій кириловичь. Ѳеню андрѣевичь горошковъ княжъ.

1436 В лѣто ·ѯѕѽмд· Ѣздиша воеводы новогородскіи зимѣ посадниковъ новогородскіи · Іѡанъ васильевичь · и посадникъ григорій кириловичь · и тысяцкои федоръ есифовичь · Ѳеипъ васильевичь · Ѳанасьа семеновичь Ѳотафіи Ѳеиповичь · и боярѣ новогородскіи · и новогородцевъ многѡ ѧ срѣшаны федоръ Ѳотѧдьевичь михаило Ѳкинфовъ · и порховичи · и вдоша трема путьми · и казниша ржевичь · и села всѧ пожгоша коржецъ поплесновскіи рубежъ на кардожѣ · Ѳжіею помощію прїидоша Ѳновъ городъ кесъ здраки и полономъ.

Ѳасилій

Поимже зимы князь великіи васильевичь цѣлокашекрутъ к великомѹ новугороду · а новогородцы таковже к великомѹ кнзю василью василиевичю цѣлокаша крутъ · что Ѳ ступитися ємѹ великомѹ кнзю новогородскои Ѳчины · кѣжицкого верха · и палмѣномъ волокѣ · и наколѡгадѣ · а новогородскимъ коиромъ Ѳступитися кнѧжьщины · гдѣ кисѣчь · а кнзь великіи и васи слати своихъ бояръ · народокодъ земли на петрокъ днь а новогородцемъ слати своихъ бояръ.

Тогоже лѣта · Заложи архіепископъ новогородскіи Ѳѳѳиміи оусѣкъ кодкорѣ црковь каменну накоротѣхъ · стыи Іѡаннъ златовѣтъ. Тои Ѳени докершиша црковь тъ тольсѡ мастеры докершивъ сошли с црьки · и ктомъ часѣ црковь падесѧ.

В лѣто · ѯѕѽме· Ѡслѣпленъ бысть намосковѣ Ѳкнѧзь василій василиевичь · кнзь василіи юрьевичь ·

Тогоужде лѣта· послаша новогородцы на wкодъ земли на
кѣжитскiй керъ· посадника григорiя кирилловича· и кня
на махимовича· дѣтскихъ козмѣ тарасiина и кана мах
мока· дѣтскихъ наламескiй колоскъ· и наволоцѣ· и князь
великiй своихъ коръ не пошла ни wчины новогородскiя
нигдѣже не wкѣде новогородцемъ ни исправы нѣчимъ.
Тогоужде лѣта· архiепископъ новогородскiй каина ефимiи·
нача созидати стѣ҃гw iwанна златоустаго кърковь
радъ· надъ полатою оусекѣ часы звонящiй оустрои·
Тогоужде лѣта· каина ефимiи· заложи цр҃ковь каменну·
стѣ҃гw николы наможищахъ.
Тои wсени· бжiимъ попущенiемъ мразъ поки wклiе кла
твенный годъ· конецъ новогородскои wкласти· И тогоже
wсени· и кода кысть велика· и кыломи ледомъ ноч ме
ре ю· оувелиса гw моретъ з городень и млочтенiй моретъ снесе.
Тои зкмы, послаша новогородцы· посадника новогородскаго
григорiя кирилловича кжидмонтъ· и князь великiй жиди
монтъ литовскiй цѣловаше крстъ с новогородскимъ по
ломъ и кзаша миръ.
Вл҃то· ҂ѕ҃цмѕ· Прiѣха в новъ городъ смоленскы wкнзь
великаго василiй василiевичь· кнзь юрьи патрикѣевичь·
черногw коръ прошати· и новогородцы даша кнзю черный
коръ· и кыѣха изнова города кнзь юрьи патрикѣевичь·
Тои весны· подписанъ кысть iwаннъ златоустъ в клуне
дворѣ на коротѣхъ· Тогоже весны прiѣде изъ рада·
на москвѣ wц҃а патрiарха iwсифа· митрополитъ киндоръ
гречинъ на митрополiю·
Тогоже весны· кода подмыкала оудѣтница города· кw
ползе кла земли wстѣны и падеса стѣна каменная

и колоколница ѡ колхова. Тогѡже лѣта. Кака Ѳѵфимїй
благословки пр҃томъ на кѣче к҃рилѣхъ. посадницѣхъ и ты
смѣскыхъ и кѣсь келиѳїй новъ городъ к҃далю. и поѣха на
москвѣ к митрополитѣ Ѳеѳдорѣ. їюля къ ѕ҃ намѣть ст҃а
гѡ ѻц҃а фомы. Тогѡже лѣта. надѣ црькоь на
лѣшцахъ ст҃ыѧ николы каменкый. Тогѡже лѣта. Кака
Ѳѵфимїй заложи црькоь каменнѣ ст҃ыѧ петрѣ наколо
тѣхъ ѻ себѣ надкорѣ ѣстарью црькоь порѣшакъ.
Тогѡже лѣта моств келиѳїй совершиша. Той ѳ҃вѣникъ прїй
де в новъ городъ митрополитъ Ѳеѳдорѣ смоленскы гречинъ.
ѡктабрѣ къ к҃. и почѣша ѳгѡ кака. и поседникъ. и коѳ
ре. и кѣсцы. и кѣсь келиѳїй новъ городъ. а назимѣ по
йде митрополитъ к плесковъ и кѵрю градъ. и к плесковѣ
поставки имъ архимандрича гелаѳїа. и дастъ ємъ ѳ҃дъ
кѣнь. и кѣси пошлины.
Лѣто ҂ѯ҃ѳмѕ. В кѣсенѣ прѣѣха в новъ городъ кнѧзь
Юрьи семеновичь марта къ г҃. Тогѡже лѣта. опять поставиша
црькоь ст҃ыѧгѡ николы надѣжищахъ на старой ѳ҃новѣ ка
менный.
Лѣто ҂ѯ҃ѳмѳ. Поставки архїепс҃ъ новогородскїй кла
дыка Ѳѵфимїй колючищь хлѣбныю каменнѣ.
Тогѡже лѣта. архїепс҃ъ Ѳѵфимїй ѻмаза изѵѣтетыю
ст҃ыю софїю кыю. Тогѡже лѣта. Поставки архїепс҃ъ
Ѳѵфимїй колоколницѣ каменнѣ наставомъ мѣстѣ.
на городѣ кдѣже пѣлася до ѳ҃новѣнїа.
Тогѡже лѣта. ѡкрѣтено кыеть тѣло. архїепс҃па іѡанна
приносемъ кіи ѵ҃здалцы. подъ новымъ городомъ.
Тогѡже лѣта. архїепс҃ъ Ѳѵфимїй. позлати гробъ
кнѧзѧ кладимера. кнѧза келиѳгѡ колодимера ѡпадиса.

Такоже и митри єгѡ грокъ подписа · и покровъ положи ки
мать имъ оустаки творити на кемское лѣто · ѡ кѵтѣкра
къ д̃ день ·

В лѣто · ѯ҃ѕ҃ц҃д̃ · Оубіенъ бысть клитѣ кнѧзь великій
литовскій жидимонтъ шестѣтьекичь · алеѯандромъ черто
рыскимъ · и кратомъ єгѡ Іѡаномъ · анѧжилъ д̃ · лѣтъ · сем
къ кнѧзь · лють и немилостивъ · и сребролюбивъ паче чаіихъ ·
и многѡ кнѧзей литовскихъ погуби кіимъ нетопи · аіимъ
погуби мечемъ · а паноковъ иземенскихъ людей немало · кезъ
маріи изгуби · тогѡ ради и къ нанегѡ накеде лю
тую ейю смерть · и таіѡ нешасна заѣна єгѡ михаила з
злокъ ѻца єгѡ · и кеи литовскіи грады · и рѣкетіи · изо
краіна секъ кнѧзь великаго казимира королевича · каіи
локаѣна · и посадиша єгѡ кильнъ на великомъ кнже
ніи · и тиѡ и кемилостиво ·

Тогѡже лѣта · погорѣ полтеск весь · а кнѧзь юрьи семе
новичь изнова городда великаго кыѣва клитѣ · и кнѧзь
великіи казимиръ далъ емѹ ѻтчину єгѡ кею мечкела
и кричевъ · и иныхъ градовъ и колоствей немало · ѻнже
загородѣся заседе смоленск и полтеск и китепск · и
каше емѹ неполезно · клюдемъ намѣтежь велиіх и на
крань · Тойже ѻсени оукоікеся кидѧ свою дерзость ѻже
неразумѣемъ соткори · изъкѣжа намоеск · Тогѡже лѣта ·
поставки каіса црковь каменну стыя анастасіи ·

Тогѡже лѣта · поставки каіса комнатъ каменну мень
шюю ·

В лѣто · ѯ҃ѕ҃ѱ҃н · Казимѣ кнѧзь великіи московскіи ка
зиліи каземьевичь · козверже нелюбокь на великіи но
городъ приела грамоту вескладную и поволока колости ·

новогородцкихъ многш новогородцыже послаша архїепи
скопа ефимїа · нѣкимъ боляр нѣкитыхъ людей · и на
ѣхаша єгш вдерекех оутородка отдѣмона · и доконъчаша с=
ними миръ поотарине · и дашя емъ хи рублевъ · а писковки
ти поеоклахъ · князю великомъ василїю · многш земли
новогородскїа поеоевашя · и пакости соткорища немало ·
Втоже врема коекоды новогородскїа · с заволочаны · по
князѣ великагш земли коевашя многш протиех тогш
что князь коевалъ новогородскїа колоти ·
Тойже зимы прїѣха митрополитъ исидоръ съ ѳемого х''
собора нарѣч изрима · и нача звати ся легатосомъ ·
шребра апльскагш сѣдалища римскїа блсти · и митро
политомъ римскимъ · и нача поминати папу римскаго
в елѣжкѣ · и иныя новыя вещи · иже николиже елы
шахомъ шступленїа рускїа земли · апокелѣ кладеных
божницахъ рускимъ попомъ свою елѣжкѣ служити · а
грекскихъ церквахъ цапланомъ · литваже ирѣчь зато
ихъ зымашася ·
Тогш же лѣта · Поклонѣемъ прешщенногш архїепископа
великаго нова города клики ефимїа · подписана быть
церковь стагш николы набежищахъ ·
Того же лѣта · подписана быть полата болшая каѳина
иѣкыи премнїи · Тогш же лѣта · поставки архїепископ ефи
мїи церковь стагш корнея и глѣба на старой ѳеноцѣ ·
к ѳколотищ · и кыша емъ посошницы новогородцы ·
В лѣто · хѳѱна · Прїѣха митрополитъ изличкы намо
скву · и князь великїи василїи василиевичь · повелѣемъ
служити ѧ келышавъ шнегш в елѣжкѣ · что поминаетъ
папу римскагш · а непатрїарха цр̃а града · и иныя вещи —

х''
Ѡ семъ ѳборѣ бысть во время императора Василїя, и патрїарха Іоасафа ѡтпїа, въ лѣтѣ
6970. мц̃а
похр̃тѣ 8
Въ лѣтѣ же ѳхр̃та 1431. мц̃а Начался ѳборъ во время г. императора рим-
скаго Сигисмонда, въ городѣ Базилїи, и продолжался болѣ девяти лѣтъ, что
есть, до 1442:
и молчитъ здѣсь что и Исидоръ митрополитъ тогда возвра
тился святого ѳбора, а не въ москву.

многїѧ непощ҃ꙑчаю земли рѹсскїѧ · ирече кнзь великїй
прикмашей кратїи кнзей великихъ рѹсскїѧ земли сегѡ не
бꙑвало · кнзъ сегѡ нехощѣ слꙑшати · и повелѣ жити смъ
кмнтꙑрѣ · и приставомъ повелѣ стрещи сегѡ · сѣкъже из
бѣжа втферь · и щ҃толѣ клитѣ ·

Тогѡже лѣта · кнзь великїй московскїй · козверже келю
бїе на кнѧзѧ дмитрїѧ юрьевича · и погонисѧ понемъ · и
сѣнъ щ҃бѣжа внокогородской кѣмещскїй вѣрхъ и многѡ во
лостемъ пакости сотвори · и присла кнокъ городъ посолъ
что бꙑма сѣте прїѧли наскоей коли · нокогородцыже
щ҃кѹпаша хошъ кнѧже · и ты кнамъ поѣди · анекосо
щешъ · и нокаких текъ люко · Тогѡже лѣта поставѣ
кголюбивый архїепископъ новогородскїй кѧка сѹфимїй стаго
ѹспа прешкраженїѧ · крѣсть настарой сѣнокъ · акꙑша посок
ницы новогородцы крꙑшанъ · исовершена кꙑсть семтекрїѧ
мца кгї · днь · Стомже днь · прїѣха изнова города архїепи
скопъ · и повелѣ кꙑти кдѣнїю всеношьномъ · сдѣпагѡ ради
праздника · и щблечеса кокса ещенныѧ сдежды · и нимъ
сокоръ стꙑѧ софїи · и повелѣ рѹсскимъ игѹменомъ · и попо
сокою слѹжкъ слѹжити · и ещаю самъ напраздникъ воз
движенїе чтнагѡ црта · и сетвю литоргїю совершикъ · весел
шеся кжещнїй дшею и срцемъ · кзирѧ нахрамъ стагѡ
ѹспа · и кидѧ своегѡ дѣла начатоѣ докрѣ совершенъ с
же оустроикъ себѣ напамять кѣчную · и на щставленїе
грѣховъ · и всѣмъ хрїанома приѣжище и радость · и всесе
лїе вѣрнымъ · и похвала архїепископъ щ҃людей приходящихъ
кдомъ стагѡ ѹспа · и кзирающимъ на црковь и глющимъ ·
кгословенъ кг҃ъ иже положикъ на сердце цнѣ нашемъ
создати храмъ стагѡ ѹспа · кысочайши церкви · и доконѣю

оу҃краен҃ · и҃ и҃коны назла҃тѣ до҃брым писа҃нїемъ оу҃строи҃. и҃ ины҃ потре҃бныя мѣ҃ста до҃кѣ соверши҃ · та҃кожде подобле҃ цр҃кви накра҃соть · и҃ цр҃ко҃вныя слу҃же҃бныя сосѣ҃ды ере҃бра҃ны соткро҃и · и҃ ины҃я сосѣ҃ды ере҃бра҃ны оу҃строи҃ · напо трех҃ мѣ҃тр҃ъ ·

В҃ то҃же вре҃мя бы҃лъ посо҃дникъ новогороде҃кїй ѳ҃ома҃нъ · каси҃льевичь держа҃лъ рѹ҃ское посо҃дничество · ѣ҃щена бы҃ еть при игу҃менѣ ѳ҃ома҃нѣ е҃тагѡ е҃пла ·

Тогѡ҃же лѣ҃то · Поста҃ви а҃рхїе҃писк҃ъ вла҃ка е҃ѳ҃и҃мїи цр҃кы҃ ка҃менну҃ е҃тагѡ никола҃ы в҃ своем҃ дворѣ҃ ·

Тогоже лѣ҃та · Поста҃виша цр҃ко҃вь ка҃менну҃ е҃тагѡ проко҃пїа · На҃клон҃ ·

Тогѡ҃же лѣ҃та · Поста҃ви а҃рхїе҃писк҃ъ вла҃ка е҃ѳ҃и҃мїи повла҃ни ка҃менны · и҃ комна҃тѣ ка҃менну҃ в҃ своем҃ дворѣ҃ ·

Тогѡ҃же лѣ҃та · бы҃еть пожа҃ръ в҃ плотни҃цѣхъ коницѣ҃ загорѣ҃вшїи ѡ҃ц҃и҃тной оу҃лицы · ма҃їа къ҃ д҃ · и҃ погорѣ҃ полови҃ на коню҃шкы оу҃лицы · и҃ за полѣ҃ска҃ вс҃ь · и҃ загорѡ҃дъ прешед҃ъ погорѣ҃ ·

И҃ паки тогѡ҃же мца ма҃їа · къ҃і · напа҃сть е҃ще҃нно҃мѣ҃ника моі҃а · загорѣ҃вшїи напо҃дле · и҃ бы҃еть пожа҃ръ лю҃ди҃ паскоти людем҃ многѡ · и҃ цр҃кве ка҃менны҃я ѳ҃горѣ҃ кі҃ · а҃рхг҃ї а҃не҃ны҃х҃ дш҃ъ бг҃ъ вѣ҃сть колико е҃горѣ҃ · ко҃ не҃цъ вс҃ь погорѣ҃ доста҃гѡ гѣ҃ѡргїа · и҃ тѣ҃ пре҃ста на лѣ҃вѣ҃ницы · и҃ пома҃лѣ вре҃мени тогѡ҃же мца погорѣ҃ заполїе҃ мисѣ҃тины оу҃лицы · и҃ бы҃еть паскоть ве҃лика людем҃ъ ско҃ вно҃сима҃ мъ҃ ни҃мъ е҃ жи҃вотꙑ свои҃ми҃ ·

Сі҃же пожа҃ры бы҃ка҃ютъ грѣ҃хъ ра҃ди на҃шихъ · да҃бы хомъ показа҃ти ѡ҃злобъ свои҃хъ ·

В҃ то҃же вре҃мя людїе ѡ҃ скорбѣ҃ша҃ше҃ся ве҃лицѣ҃ пожа҃рꙑ

похватиѣше людіи глающе ѡтъ старости смѫщени къ тайнѣ хо-
дите · и людемъ не вмѣшайтеся · и зажигаете градъ и людіи
губите · дїаволи сѣти глающе · лѣтъ вѣсть неизвѣстна
человѣческаѧ ·

Лѣто · ҂ѕ҃ѱнѳ · Постави архїепископъ новогородскіи Іоа-
кима Ефимїи · дворницѣ каменну · которожню каменну къ
своемъ дворѣ ·

Тогожде лѣта · Постакиша церковь каменну надъ рѣ-
вѣ къ рѣкѣ ·

Сїа книга списывана · ѧѱлѳ · году · с древняго лѣтописца ·
сенатскои Архивы · в которомъ подписано такожде лѣто ·
1444
· 6952 · Написана книга сїа · напочитанїа православныѧ
христїаномъ ; Въ переписываніи же хотѣ прилѣжное смотре-
нїе оу потребленно · Обаче ѿ ветхости многіе буквы не
видимы · Инде повреждено · Особливо первои листъ ·
Изъ того ѿ порѣшности не безъ опасно ;

Конецъ новозаведенїе

1 Словешной
2 плотничю
3 Кудиной
4 Кирилловой
5 Горичарской

творецъ осведявленъ 6129 годъ: конецъ листъ 91.
новозаведенїе 7240, листъ 97.

N° 1

Книга Царственная, л: 3.
Стих: 12.

Уразумѣвъ, яко нѣсть благо въ нихъ, но точію мудрому веселитися, и дѣлати благо творити въ животѣ своемъ:

Азъ Книга Царственная поставитеся[я] ученикъ Божіихъ мудрыхъ Соломоновыхъ, коимъ онъ дѣлами дознался всѣмъ благополучіе человѣческое существенно:
Но вѣдомо нынѣ всѣмъ, что онъ Божіимъ случаемъ недомѣренъ, или былъ страданія терпѣлив[ъ] [зач]ерпнулъ, [и]мѣя онъ, нежелавшимъ ничего вѣдомо быть совершенно неизвѣстнымъ; но напротивъ, что прилѣжный [и]мѣетъ его дѣтствами, во всемъ неизбѣжно, [и] [ро]ждъ [и]мѣетъ [и]мѣ[ю]щ[ая] [и]мѣ[ю]щ[ая] [и]мѣ[ю]щ[ая]

Просилъ давать моего Гдря о присылке мне двухъ
хвостихъ шелковыхъ хвостовъ цвету дикихъ Индиверъ
по часахъ стенныхъ большихъ естественныхъ вновь
делать и прислать и естьли то имъ акциза нетрудно
коей повольно отдать и какое о томъ ведомие
пожалуйтъ прошу мне о томъ уведомить
а ежели что для меня куплено в сихъ моихъ
посланныхъ хвостовъ привать и ватель
Пребывая

Вашъ Моско Гдрь

охотникъ хвостовъ

С: Бокдшо
12: Окт: 1749

т татищевъ

№ 2

Гдрь Мой

Прошедшего Сент: 17: д: послалъ къ вамъ для отдачи Преосвященному Коломенскому Собранія рѣчь Географіи, а 1 д: сего мѣсяца Грековъ Каиафора древней и малыя части Россійской Исторіи или третіи повѣсилъ копію съ письма Господина попа Гоаша, а притомъ и написалъ карта обширной Губерніи Какой онъ въ Сенатѣ имѣлъ охоту сіи совѣсть исправить Виноватъ надѣюсь впредь Полскій шагъ получить Ибо пишутъ что о посылаемыхъ Описаніяхъ Западной Губерніи и Сибирскихъ вещихъ положеніи въ Сенатѣ Господа возвратились сіе въ партъ Сенатскій нагали, которыя какъ скоро получу немедленно пришлю, такожде Исторіи моего труда начало Географіи Описанію, а впредь надѣюсь всѣ части перепишутъ, между тѣмъ же Какъ сіи посланные поправятся и побѣлятъ Увѣрен[ія] о принятіи моемъ съ моимъ Господа Товарища что болѣе онымъ не буду имѣть Господа

№ 3

(Вторая.)
Въ сіи князь всеволодъ въ Руси великаго князя
мстислава, внукъ же владимира мономаха.
Тогда Перевѣ князь Половецкій новгородъ
Нижній воюетъ, изгнанъ новгородцы, отъиде
въ степь въ орду. Рязанскія ярославичи. снова въ
нихъ съ великаго князя мстислава быстъ
тесовичи инфлянты, и тогда Половцы пусте
ставиша ѯхлѳ.

Да диалектіи Приатъ Пушкинъ
василе диалектіевичъ ѯ!!!
Кирилъ новогородскій ѯ
Градъ Черновъ въ Болгарѣ хв.
Января 30.
Павелъ помѣсникъ, изъ на Шбнорѣ
Грецъ хлосвитинъ, преставися
въ лѣто ѯ!!!

Іанъваріа к. Изъ во Святыя Шщаа
шѣчо Сильвестра, Папѣ римскаго
въ лѣто ѯ ѡ!!. Изъ при Царя
Константина великаго, успе изъ
Царство тогда Царя, въ ѯ ѡлѳ..

---

from folio 4a

№ 4

лис. 31 Повѣсть временныхъ лѣтъ начала Кіевскія пещерѣ.

Начальникъ же бѣше Кіевъ Кіево-пещерскій Ерѣхъ.

Genes: 2. Сущей же Ерѣхъ родиша Фарру. Фарра же роди три сыны, Аврааама, Нахора и Харана. Фарра же наученъ

умѣніа Божія пребываше у пещеры. Авраамъ же

пріимъ жену возрастомъ, прія болгаринку по

имени Сару. Сей же Богъ сотвори и ей имѣ пріимшей

чаяше, и рече Авраамъ пречистѣй Богородицѣ моего, прія

отъ Іоанна исцѣленіе и пріемлюще чаяше пребываа Кіевскія

лѣтописца, той есть Богъ нашъ сотворивъ изволи,

и пріимъ Авраамъ жену изъ земли Кіевскія.

Вставъ же Сей Харанъ братъ Авраамовъ, ревнуя Господу Богу хотя

Авраамъ идолы, и самъ Зѣлотъ умре предъ нимъ.

Прежде бо сего не бѣ умиралъ въ предѣлѣхъ, но отъ

предъ Нимъ.

2.

мая 6 Ефремъ (отъ Новгорода) † 1111 г. † мая 15. Іоаннъ Іерархъ Дмитріевъ † 1606.

Повѣсть Бориса Годунова, иже есть начало, и дана бысть

мая 15: отъ Іоаннъ Іерархъ Ростовскій, преставися: 6 ф ч з: избр: лаз: 6 х о в;

мая 16 Исидора чудотворца Ростов: чуд: успе, 6 ш п в;

Пренесеніе мощей Святаго Николая, Архіепископа Мирликійскаго,

при Алексѣи Комнинѣ, и Іоаннѣ, и Мануилѣ Комнинѣ, и Андроникѣ Комнинѣ,

при Исаакіи Ангелѣ; в: Іерусалимѣ Вел: Россіи: Князь Всеволодъ

Іоанновичъ, и Владиміра Черниговскаго; в: лѣтъ, 6 ф ч 5.

мая 3 Иеросхимонахъ Печерскій преставися в 6 ф п а: в: лѣто Михаила

Седмаго Грека. мая 1. Пафнутій Боровскій, в 6 ц ч з.

апрѣля 26. Стефанъ епископъ Пермскій, первый бысть Пермь, и Грамоту Пермскимъ языкомъ

Составилъ, и преставися; в лѣтъ 6 ц ч д.

апрѣля 17. Зосима Соловецкій преставися; в 6 ѕ ц п ѕ: в: лѣто Града Нова-

апрѣля 2: Преп: Ѳеодосій Суздальскаго чудотворца: Бодни Вел: Кнз: Васил: Дмитріе:

донесшаго Діонисіа Игумена: къ Пріиму, в 6 ц в і: Собесѣдника Ефрема Сирина

Сему чудотворцу: Погребенъ бысть въ Суздалѣ въ монастырѣ Сего Самаго Града;

апрѣля 17: Іоаннъ Колязинскій в 6 ц т а: Ѳеофилъ Новгородскій в 6 ц ѕ ѕ:

Сетъ Іоаннъ в 6 ц з і: Алексѣй Митр: 6 ѕ п ѕ:

в вторых 16. Вселенъ Арій тогда тщетно
прогнанъ бысть народнымъ мятежемъ. Августинъ
в Италіи.

Благовѣрнаго князя Александра Невскаго.

преставися ѯ҃в҃ч҃з. преведенъ ѯ҃ч҃г.

романъ второвъ въ в҃л҃т҃в҃ ѯ҃ф҃к. / ѯ҃ц҃у҃ л҃б҃.

Аѳанасія Іоннія въ Сиріи Никифора и Василія
Константина, в҃ѯ҃т҃п҃и. ѯ҃ц҃у҃ ч҃.

Бѣлыхъ сѣдѣ 11 р҃б҃ вѣдомъ въ Ахаиѣ, гдѣ нарицаемъ
Россіи воевати; б҃ѯ҃ш҃т҃и. празднуется 29.

Іѡна Митрополитъ Кіевскій преставися в҃ѯ҃ш҃ѯ҃ѳ҃. Іоанна великаго князя Васильева:

Преподобнаго Кирилла Новаго Бѣлозерскаго преставися
в҃л҃т҃в҃ ѯ҃ш҃л҃ѕ. въ дни князя Дмитрія Донскаго, Іоасафовы
Бояровъ.

Іюня к҃: Святыя Новомученныя Іоанны Постника въ
Цариградѣ; родомъ изъ Трапезонта, Арменіи
Страны.

Іюня а҃. Преподобнаго Діонисія Глушицкаго. въ в҃ѯ҃ш҃к҃

майя 29.
Блаженнаго и юродиваго Іоанна Устюжскаго. преставися
в҃л҃т҃в҃ ѯ҃ж҃к҃. Приведенъ князь Васильевичь Іоанновичь въ

Святыя Игнатій епископъ Ростовскій преставися в҃ѯ҃ф҃т҃ѕ
майя 28.

Святыя майя 24.
Никита Переславскій в҃ѯ҃х҃ц҃а.

майя 29. Святыя Ирины Діаконисы Ростовскія. въ годовъ Царя
Царяграда, посланъ въ Россію отъ Патріарха отъ Іерусалима,
Крещенія великаго князя Владиміра, в҃ѯ҃ч҃н҃. Преставися
в҃л҃т҃в҃ Мощи обрѣтены лѣтѣ въ ѯ҃х҃о҃в. въ дни великаго
князя Андрея Боголюбскаго.

майя 21. Празднуетъ Церковь Благовѣрнаго князя Константина
и чадъ его Михаила и Ѳеодора Чернигавскихъ.

майя 20. Обрѣтеніе мощей Алексія митр. в҃ѯ҃ш҃л҃ѕ. великаго князя
Василія Васильевича. майя Святыя мученицы Ѳеклы, в҃ѯ҃в҃м҃г.

№5

По смерти Ярославъ Святославъ Позди
на Ярополка Кыневъ! шла въ
Олевахъ: Володимера Владимера въ Новъгоро
дъ! Ваятно это! а самъ Поиде
Переяславль! Володимиръ въ Кыевъ
Рюрикович отъ!
и горъ бо имяше отъ: Святославъ Ростиславъ
отъ!

The Bulgarians were converted to the
Faith. & so at the time of St. Cyril

6! наш. 969

Ольга крестилася в цр. Царѣ
Цемисхіи.
Царь Цимисхіи Іоаннъ
о
плѣни Константи Леонъ
Львовъ сн. в лѣто 955.

или Царь Цемісхіи.
Цемисхіи. Цемисхій
умре в лѣто 969.

brom bolo ПБ

folia
171
in hoc
Mysto.

Phillipp
1987

Phillips
1967

Вре́менникъ е́же нарица́ется лѣ҃

Писани́е ру́скихъ кня́зей Изема҃ ру́скиа҃ · Ика́ш Изка҃ Бг҃ъ страна́хъ на́шихъ · Напосла́днее вре́ма · Ѹгра́ды почаша́ кыка́ти помѣто́мъ ·

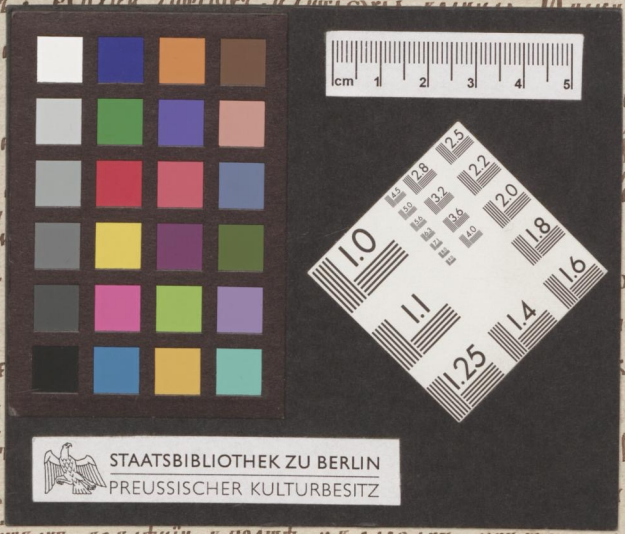

STAATSBIBLIOTHEK ZU BERLIN
PREUSSISCHER KULTURBESITZ

Пре́жде новгоро́деска҃ волость · Пото́мъ кіе́вска҃ · Ѹ҃ поста́влени҃ Кіа҃ ка́ш҃ вои́ма е҃гѡ назва́ Кіе́къ · И҃ ѡ҃ же дре́вле именова́ша цр҃ѣмъ и҃ вои́ма е҃го назва́ша ·

Ѹ҃ ма҃ткахъ вождени҃ в҃ посте҃ и҃ кле҃ѣзахъ · ихъ же ради молитъ҃ мир҃ъ стои҃тъ · а҃ще ко҃ сты́мъ сы́й прикѣ҃гнемъ цр҃ьскамъ · тѣ́мъ вели́къ мздѣ҃ прі҃и́метъ · дш҃и́ и҃тца́хъ и҃же па́ски напосла́дованіе возвратимъ · глю҃ще е҃щѐ ѡ҃ начала́ рѣ҃сіа҃ земла҃ · и҃ ѡ҃ кнзѣ҃хъ ка́ш҃ и҃ ѡ҃ тѣ҃хъ кы́ша · кла́съ молю҃ стадо҃ хр҃то́ко · с҃ любо́кію приклони́те ꙋ҃ши ва́ши разѹ́мно · ка́ш҃ кы́ша дре́вни҃а кнзи҃ и҃ мнѣ҃ и҃хъ · И҃ка́ш҃ ѡ҃ кра҃хъ ·